

MANUALI HOEPLI

A. CAPPELLI

Archivista - Paleografo  
Direttore emerito dell'Archivio di Stato di Parma

# Cronologia, Cronografia e Calendario Perpetuo

Dal principio dell'Èra Cristiana ai giorni nostri.

Tavole cronologico - sincrone e quadri sinottici  
per verificare le date storiche.

*Seconda edizione interamente rifatta ed ampliata*



ULRICO HOEPLI

EDITORE  
MILANO

1930

*Ristampa anastatica - 1952*

—  
**PROPRIETÀ LETTERARIA**  
—

---

Tipografia Sociale (S.A.) — Milano. Via G. Mameli, 13  
*(Printed in Italy)*

---

---

## PREFAZIONE

---

« Nelle minutaglie della cronologia anche i più accreditati scrittori prendono degli sbagli ».

MURATORI

*Annali d'Italia, a. 1537.*

*Non vi è forse studioso, o persona colta, che non abbia provato, più di una volta, il bisogno di verificare qualche data storica, specialmente dovendo consultare antichi documenti. Tutti sanno, in questo caso, quante difficoltà cronografiche e cronologiche s'incontrano, sia pei diversi sistemi usati in diversi tempi e luoghi, pel computo degli anni, mesi e giorni, come per l'uso di ère e calendari diversi dai nostri. Tali difficoltà non si riesce talvolta a superare se non con l'aiuto di appositi repertori. Fu perciò che io m'accinsi, alcuni anni or sono, a compilare questo manuale per uso specialmente degli Archivisti e degli studiosi di storia. Invitato più tardi dall'Editore a curarne una seconda edizione, m'accorsi che il mio lavoro aveva bisogno, per essere più utile ai consultatori, di venire quasi interamente rifatto giacchè molte recenti pubblicazioni storiche italiane e straniere venivano a pormi in grado di modificare, correggere ed ampliare, il primitivo lavoro. Così, mercè gli ultimi miglioramenti, confido che il manuale meglio risponderà alle esigenze degli studiosi.*

*Riguardo alle fonti alle quali ho dovuto attingere, essendo esse moltissime, basterà che mi limiti a citarne alcune delle più im-*

portanti, cioè: il GROTEFEND (1), il RÜHL (2), il GINZEL (3), il GIRY (4), il PAOLI (5), il CARRARESI (6), l'ÁLVINO (7), ecc., per la *Cronografia*; poi l' « Art de verifier les dates » dei PP. MAURINI (8), gli *Annali d'Italia* del MURATORI, lo STOKVIS (9), il CALVI (10), il CANTÙ (11), il GAROLLO (12), il DREYSS (13), il PERTZ (14), il BÖHMER-MUHLBAKER ed ALTMANN (15) ecc., per la *Cronologia*. Per la tanto discussa *cronologia dei Papi* mi sono attenuto alle recenti indagini eseguite per incarico del Vaticano ( terminate verso la fine del 1912) sotto la direzione del prof. Fünk, con la collaborazione di Mons. Duchesne, del Pastor e d'altri eruditi (16). Oggi questa nuova lista dei 261 Papi, è ufficialmente riconosciuta dalla curia pontificia.

- 
- (1) Handbuch der historischen Chronologie etc., Hannover, 1872, e Zeltrechnung des deutschen Mittelalters, etc., ivi 1891.
- (2) Chronologie des Mittelalters und der Neuzeit, Berlin, 1897.
- (3) Handbuch der Mathematischen und technischen Chronologie, Leipzig, 1906.
- (4) Manuel de Diplomatique, Paris, 1894.
- (5) Programma scolastico di Paleografia e Diplomatica, Firenze, 1889.
- (6) Cronografia generale dell'era volgare, Firenze, 1875.
- (7) I Calendari; metodi di comput. il tempo dai popoli antichi, ecc. Firenze, 1891.
- (8) Parigi, 1818-44, voll. 44: e versione italiana di Venezia, 1892-46, voll. 42.
- (9) Manuel d'Histoire, de généalogie, etc., Leida, 1888-93, voll. 3. Opera pregevolissima, fra le moderne e molto ricca di alberi genealog. delle principali famiglie regnanti.
- (10) Tavole storiche dei Comuni Italiani, Roma, Loescher, 1903. Il lavoro fu interrotto per la morte dell'Autore. Si hanno soltanto i tre primi fascicoli, cioè: Piemonte e Liguria, Romagna e Marche.
- (11) Documenti alla Storia Universale, Cronologia, Torino, 1886.
- (12) Dizionario biografico, Milano, Hoepli, 1905, voll. 2.
- (13) Chronologie universelle, 4ª ediz., Paris, 1883, voll. 2.
- (14) Monumenta Germaniae historica. Hannoverae, 1826-97, voll. 30.
- (15) Regesta Imperii (751-1437), Innsbruck, 1889-1905.
- (16) V. « Corriere della sera » del 24 genn. 1913.

L'ultima parte del volume comprende la serie dei Sovrani e governi dei principali Stati d'Europa, con notizie genealogiche e, fra parentesi, indicazione dei principali condominii del regnante di cui si tratta. Nella prima edizione si erano dovuti omettere alcuni Stati di minore importanza, per non uscire troppo dai limiti imposti da un semplice manuale, ma nell'ampliamento, dato a questa seconda edizione, essa viene arricchita delle tavole cronologiche di altri 46 Stati.

Questo lavoro di rifacimento, che presento ora agli studiosi, non sarà ancora, purtroppo, scevro da mende, ma so di aver fatto tutto quanto mi fu possibile per raggiungere quell'esattezza di date e di fatti necessaria in lavori consimili, ma che non può mai essere assoluta per quanto si faccia.

Debbo poi, anche questa volta, rivolgere i miei più vivi ringraziamenti a tutti quei Direttori d'Archivi e professori di storia, che mi furono cortesemente di aiuto in questo lavoro, e fra essi, in special modo, debbo menzionare il prof. Bernardino Feliciangeli per indagini sul marchesato di Camerino; il Dott. O. F. Tencajoli per notizie sul principato di Monaco; il Prof. Fernand Benoit, conservatore della biblioteca d'Arles, per ricerche storiche sulla Provenza, e il Dott. Glauco Lombardi per notizie sul marchesato di Colorno.

Modena, novembre 1929 a. VIII.

A. CAPPELLI.

---

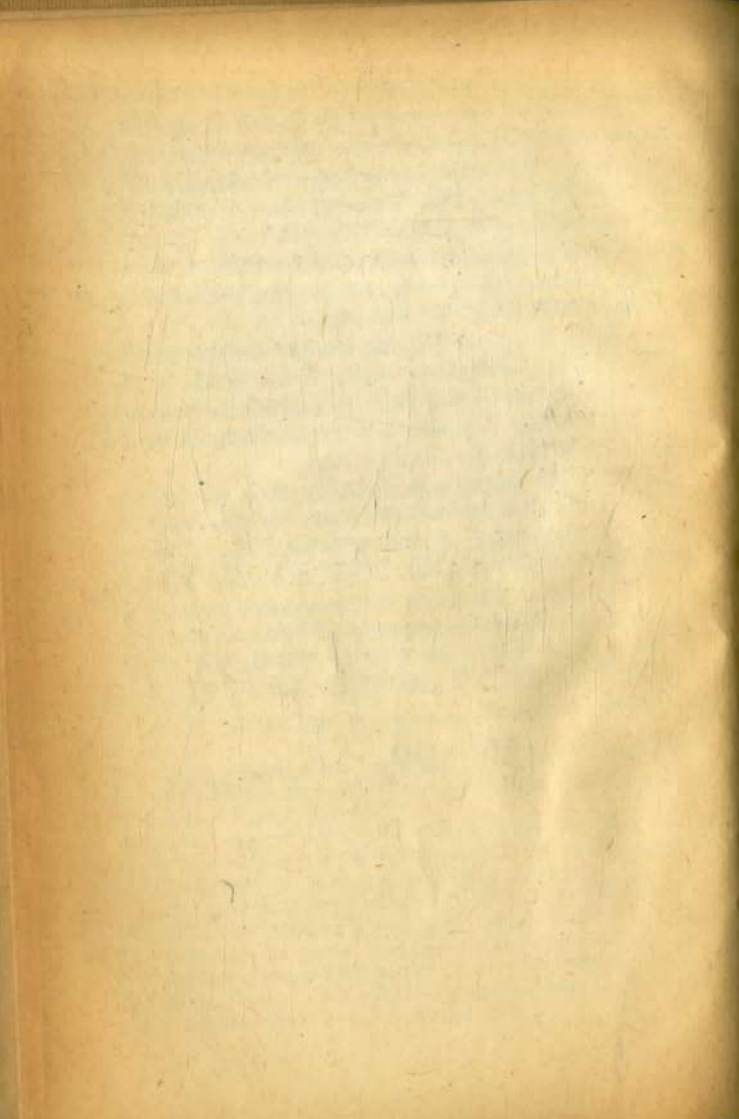

---

---

## INDICE SISTEMATICO

### PARTE I.

#### Brevi nozioni di Cronografia.

	Pag
Ère e periodi cronologici: èra bizantina, anni del Consolato, Olimpiadi, èra della fondazione di Roma, èra di Diocleziano o dei Martiri, Indizione, èra di Spagna, èra cristiana. - Gli stili usati in Italia e negli altri stati e città d'Europa. - Egira di Maometto . . . . .	1-22

### PARTE II.

#### I Calendari.

Calendario Romano . . . . .	25 e 32
Calendario Ecclesiastico . . . . .	26
Riforma gregoriana . . . . .	28
Calendario perpetuo giuliano e gregoriano . . . . .	35-105
Sono 35 calendari completi (corrispondenti a 35 date diverse in cui cade la Pasqua) formanti i calendari per gli anni dall'anno I all'anno 3564 dell'era cristiana.	
Glossario di date delle feste religiose . . . . .	109-124
Elenco alfabetico dei Santi e Beati . . . . .	125-153
Calendario della Repubblica francese . . . . .	154-168

### PARTE III.

#### Egira Maomettana.

Con l'indicazione dei corrispondenti anni dell'era cristiana e principio d'anno Maomettano dall'anno 1 a 1421 (= 2000 dell'era cristiana) dell'Egira . . . . .	Pag. 169-176
--	-----------------

### PARTE IV.

#### Tavole cronistoriche.

1. Serie cronologica dei Consoli romani dall'anno 1 al 566 dell'era cristiana . . . . .	179-194
Indice alfabetico dei Consoli romani . . . . .	195-205
2. Tavole cronologico-sincrone per la Storia d'Italia dall'anno 1 al 1925 dell'era cristiana (con indicazione per ogni anno della Pasqua e conseguente rinvio al Calendario Perpetuo di parte II; Indizione; Imperatori, Re, Papi e relativi avvenimenti principali) . . . . .	206-289
Elenco alfabetico degli Imperatori, Re d'Italia e Papi . . . . .	290-296

### PARTE V.

#### Tavole cronologiche dei Sovrani e Governi dei principali Stati d'Europa.

I. . . . Italia (Piemonte e Sardegna) . . . . .	298-314
II. . . . Liguria (e Corsica) . . . . .	315-327
III. . . . Lombardia . . . . .	327-344
IV. . . . Veneto e Venezia . . . . .	345-361
V. . . . . Emilia . . . . .	362-399
VI. . . . Marche . . . . .	400-405
VII. . . Toscana . . . . .	406-420
VIII. . . Umbria . . . . .	421-423



	Pag
IX. . . . . Lazio e Stati Pontificii . . . . .	424-437
X. . . . . Campania . . . . .	437-446
XI. . . . . Puglie e Calabria . . . . .	446-449
XII. . . . . Sicilia . . . . .	450-455
XIII. . . . . Francia e Stati annessi . . . . .	455-475
XIV. . . . . Impero Germanico . . . . .	475-488
XV. . . . . Impero Austro-Ungarico . . . . .	488-496
XVI. . . . . Penisola Balcanica . . . . .	497-508
XV. . . . . Svizzera . . . . .	509-513
XVI. . . . . Russia e Polonia, Lituania, Finlandia . . . . .	513-521
XVII. . . . . Turchia . . . . .	521-522
Jugoslavia . . . . .	522-523
Bulgaria . . . . .	524
Valacchia e Moldavia (Rumenia) . . . . .	524-526
XVIII. . . . . Paesi Bassi, Belgio e Lussemburgo . . . . .	526-535
XIX. . . . . Gran Bretagna e Irlanda . . . . .	535-541
XX. . . . . Penisola iberica . . . . .	541-554
XXI. . . . . Danimarca, Svezia e Norvegia . . . . .	554-560
Indice alfabetico . . . . .	561
Errata corrige et addenda . . . . .	565

---

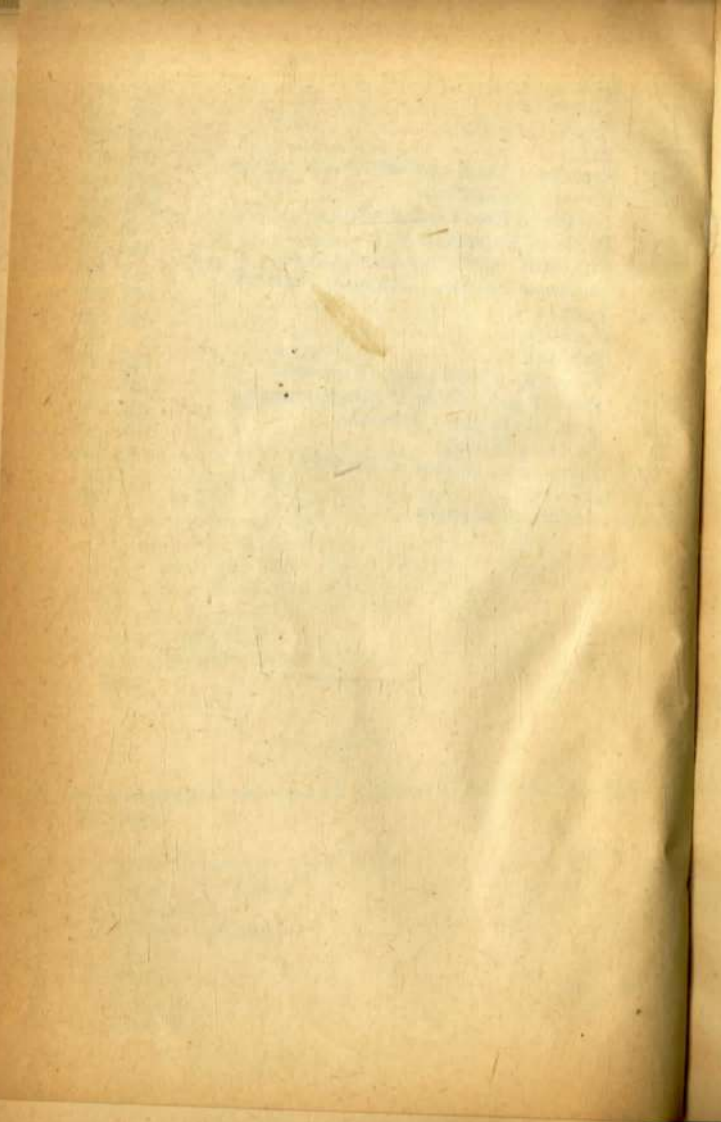

PARTE PRIMA

---

Brevi Nozioni di Cronografia

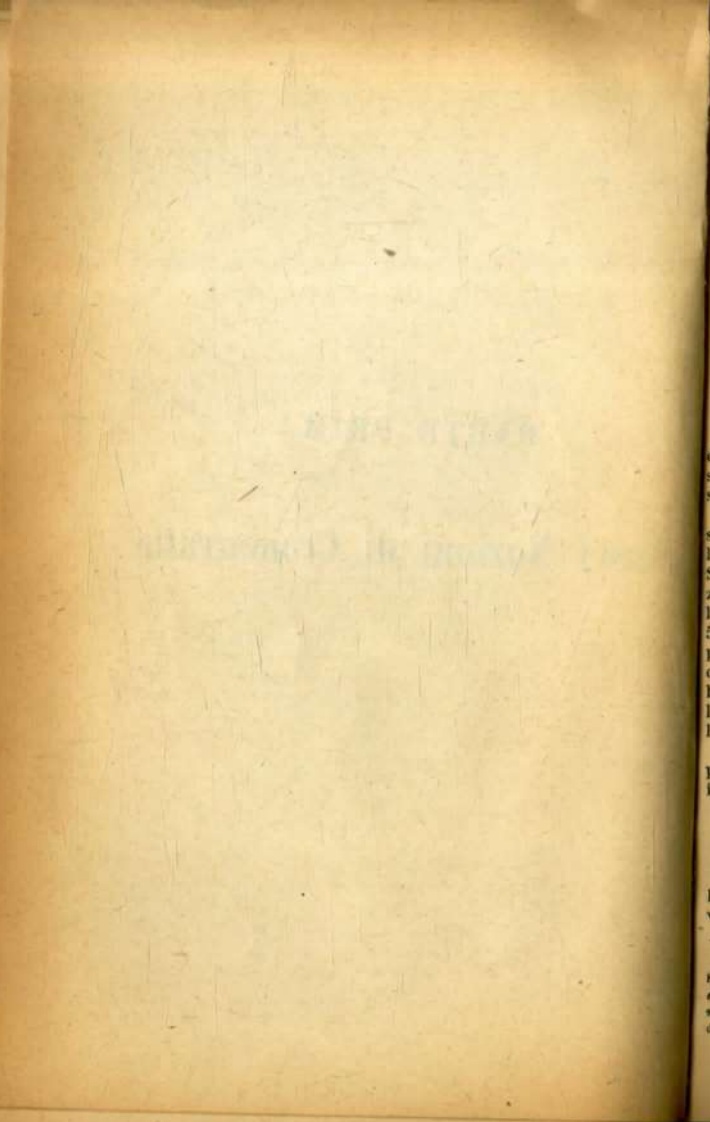

## ÈRE E PERIODI CRONOLOGICI

### a) ÈRA BIZANTINA

Fra le molte Ère, desunte dal principio del mondo, la bizantina, detta anche costantinopolitana, o greca, è quella che trovasi più spesso usata nei documenti e nei codici, tanto civili che ecclesiastici, del Medio Evo.

Sorta non si sa dove, nè per opera di chi nel sec. VII, ebbe poscia grandissima diffusione specialmente presso i Greci ed in tutto l'Oriente ortodosso. Anche nel mezzodi d'Italia e soprattutto in Sicilia, molti documenti greci e latini sono datati secondo l'Èra bizantina. Essa stabiliva il principio del mondo nell'anno 5508 avanti l'Èra cristiana, cosicchè il primo anno di questa corrispondeva al 5509. Per verificare, mediante le nostre tavole cronografiche (V. parte III\*), a qual anno dell'Èra cristiana corrisponda una data qualunque dell'Èra bizantina, si dovrà tener presente che l'anno bizantino incominciava il 1° settembre, anticipando di 4 mesi sull'anno comune: quindi se trattasi dei mesi da settembre a dicembre, l'anno dell'Èra cristiana, da noi segnato, va diminuito di un'unità (1).

L'Èra bizantina rimase in vigore anche dopo la caduta dell'Impero d'Oriente e fu molto usata fino alla fine del XVII sec. Pietro il Grande l'abolì in Russia il 1° gennaio 1700.

### b) ANNI DEL CONSOLATO

L'anno ufficiale dei Romani, secondo il quale si datavano per legge gli atti pubblici, indicavasi col nome dei Consoli che entravano in carica a Roma il 1° gennaio di ogni anno. Si fa risalire la

(1) Una lettera di Iwan III Wassiliewitch, diretta al duca di Milano Gian Galeazzo Maria Sforza, porta questa data: «*Datæ Moscoviæ, mense aprilis anni a constitutione mundi uno et septemmillibus*». Trattandosi del mese d'aprile, l'anno 1493 dell'Èra cristiana, che corrisponde al 7001 nelle tavole cronografiche, sarà esatta. Se il documento portava invece la data da settembre a dicembre, l'anno corrispondente sarebbe stato il 1492.

sua origine all'epoca dello stabilimento della repubblica romana anno 509 av. l'Èra volgare. Nel 541 dell'Èra Cristiana Flavio Basilio iunior rivestì il consolato per l'ultima volta e gli anni che seguirono si numerarono con la formola P. C. (*post consulatum Basilii anno I, II* ecc. fino al XXIV, cioè al 565. Il 1° gennaio 565 l'Imperatore Giustino II assunse egli stesso la dignità consolare che rimase in seguito per gl'imperatori soltanto e nelle date si usò porre, accanto all'anno dell'impero, quello del *postconsolato*, segnante un'unità di meno (1).

Tuttavia, col correre dei tempi si finì per confondere frequentemente, come nota il Giry (2), il computo degli anni dell'impero con quello del *postconsolato*, i quali venivano talora espressi con le stesse cifre, finchè questo cadde in disuso, rimanendo nelle date il solo anno dell'impero o del regno.

Molte lettere di papi dal 385 al 546 (3) e molti papiri del sec. VI e VII trovansi datati con gli anni dei Consoli. Il più recente documento che si conosca con la data del *postconsolato* è una lettera dell'anno 904 di papa Sergio III (4). Daremo (Parte III\*) un elenco cronologico dei consoli romani con un indice alfabetico, che permetterà di rinvenire facilmente l'anno di qualsiasi data consolare.

### c) OLIMPIADI

Il computo degli anni per Olimpiadi fu introdotto in Grecia dallo storico siciliano Timeo († 256 a. C.) il quale se ne servì nella sua storia universale. Esso risale all'anno 776 av. C. e servì dapprima per calcolare il tempo nella lista dei vincitori dei giuochi Olimpici che avevan luogo ogni 4 anni. Si indicava un dato anno segnando il numero dei periodi quadriennali corsi dal 776 fino a quell'anno e facendolo seguire dagli anni di ciascun periodo, dall'1 al 4. Conviene notare però che l'anno olimpico incominciava il 1° luglio, così ad es. il 1° anno della nostra èra, nei primi 6 mesi corrisponde al 4° anno della CXCIV\* Olimpiade e negli ultimi 6 mesi corrisponde al 1° anno della CXCIV\* Olimpiade. Questo modo di computar gli anni fu usato tanto in Oriente che in Occidente, ma solo dagli storici e dai cronografi e non divenne mai popolare. Fu abolito sotto Teodosio il Grande nell'anno 395 di C. e fu rimpiazzata dal computo delle indizioni. Qualche rara volta però le Olimpiadi le vediamo usate anche nel medio evo, ma con un diverso sistema

(1) Si noti che Giustino II fu console anche una seconda volta nel 568 e gli anni seguenti si numerarono I, II, ecc., dopo il secondo consolato. In un papiro del 572 si legge: *In imperante Domino nostro Justino, perpetuo Augusto, anno septimo et post consulatum eius secundo, anno quarto*. V. MAFFEI, *Istoria diplomatica*, ecc., Mantova, 1727, pag. 163).

(2) *Manuel de Diplomatique*, Paris, 1894, pag. 84.

(3) JAFFÉ, *Regesta pontif.*, I, pag. VIII.

(4) GIRY, *Manuel de Diplomatique*, pag. 85.

ne consisteva nel dividere l'anno dei principi regnanti per quadrienni indicando di che quadriennio trattavasi. Così Etefredo II, re d'Inghilterra, nel 995 sottoscrisse una carta con le parole: . . . Olimpiade IV<sup>a</sup> regni mei, cioè il 16° anno del suo regno. (V. parte III<sup>a</sup>, Tav. Cronogr.).

#### d) ÈRA DELLA FONDAZIONE DI ROMA

Delle due più diffuse opinioni sulla fondazione di Roma, cioè quella di Catone il Vecchio, che la faceva risalire all'anno 752 av. l'Èra volg. e quella di Varrone che la poneva all'anno 753, 21 aprile, fu quest'ultima che ebbe l'approvazione dei più illustri storiografi, quali Plinio, Tacito, Dione ed altri, che vi si attennero. Siccome poi l'anno romano, all'epoca degli storici che adottarono l'Èra, incominciava il 1° gennaio, così si computarono anche gli anni di Roma da questo giorno, anzichè dal 21 aprile.

È da notarsi poi che l'Èra della fondazione di Roma, tanto usata dagli storici, non fu mai adoperata dai Romani nelle leggi, nei documenti pubblici e nei monumenti, ma soltanto nelle liste o « fasti » consolari.

Per ridurre un anno qualunque di Roma all'anno dell'era volgare basterà sottrarre 753 da quella data, il resto sarà l'anno ricercato. E viceversa, basterà aggiungere ad un anno di Cristo lo stesso numero 753 per ottenere l'anno *ab Urbe condita*.

#### e) ÈRA DI DIOCLEZIANO O DEI MARTIRI

Il 29 agosto dell'anno 284 ebbe principio e si diffuse dapprima in Egitto, l'Èra di Diocleziano, la quale, a partire dal VII secolo, fu chiamata anche *Èra dei Martiri*, ricordando le grandi persecuzioni contro la chiesa ordinate da quell'Imperatore. Oltrechè nell'Egitto, essa fu presto adottata in alcuni paesi d'Occidente, come a Milano ai tempi di S. Ambrogio (1), e fu usata da S. Cirillo d' Alessandria nella sua tavola pasquale, da Evagrio, da Beda, ecc., ed è tuttora in uso presso i Copti (alto Egitto).

Per ricavare da un anno qualunque di quest'Èra gli anni di Cristo basterà aggiungere all'anno stesso la cifra 284, se trattasi del periodo dal 1° gennaio al 28 agosto, e 283 pel periodo dal 29 agosto al 31 dicembre, però se trattasi di un anno anteriore al 1583. Oggi, per la riforma gregoriana, l'anno copto incomincia, non già il 29 agosto, ma l'11 settembre del nostro calendario, giacchè i Copti

(1) Si rileva da una lettera di S. Ambrogio ai suoi diocesani dell'anno 387. V. IDELER, Handbuch. vol. II, pag. 297.

usano ancora il calend. giuliano. Il loro anno è diviso in 12 mesi di 30 giorni ciascuno, a cui per il corso di tre anni si aggiungono 5 giorni (epagomeni) e 6 nel quarto anno, che viene considerato bisestile quando il millesimo, diviso per 4, dà un resto di 3.

### 1) INDIZIONE

È un periodo cronologico di 15 anni, originario, a quanto pare, dall'Egitto e che, dal sec. IV in poi, divenne una delle più importanti note croniche dei documenti, tanto in Occidente che in Oriente. Il suo punto di partenza risale ai tempi di Costantino il Grande e precisamente al 313 dell'Èra Cristiana. Gli anni di ciascuno di questi periodi quindicennali numeravansi progressivamente dal 1 al 15, poi si ricominciava da capo, senza mai indicare di qual periodo indizionale trattavasi. Anche per questo sistema di datazione variò, secondo i paesi e i tempi, la data del mese e giorno da cui facevasi cominciare una nuova indizione in origine pare che il suo punto di partenza fosse al 1° settembre, come l'anno bizantino e questa fu detta *indizione greca* o *costantinopolitana*, perchè molto usata in oriente e specialmente in Grecia. In Italia la vediamo in uso, sino dalla fine del sec. IV, specie in Milano e nel dominio longobardo (1), tanto nei documenti regi come nei ducali e privati. Fu pure usata a Venezia, Lucca (2), Pistoja, Prato, Napoli, Puglie, Calabria e in Sicilia. Anche i papi si servirono di preferenza dell'indizione greca dal 584 al 1147 (3). Fu usata anche, ma raramente, in Francia.

Inoltre eravi l'*indizione senese*, che incominciava l'8 settembre, in anticipo, di uso antichissimo in Siena, come ne fanno fede tutti i più antichi documenti e formulari di Notai del sec. XIII-XV (4).

Altra indizione aveva il suo principio d'anno al 24 settembre ed era detta *bedana*, o *costantiniana*, o *cesarea*. Fu molto usata, secondo il Giry, in Inghilterra, dalla Cancelleria degli Imperatori di Germania da Corrado I fino a Carlo IV (912-1378) e in Francia, dall'XI al XIII sec. In Italia la vediamo usata a Firenze dal principio del secolo IV e fors'anche prima; a Pisa e a Pontremoli, secondo il Gloria (5), a Piacenza (6) e negli Stati della Monarchia di Savoia. Genova pure ne fece uso, ma computando un'indizione di

(1) PAOLI, Progr. di Diplom., pag. 185.

(2) V. FUMI, Regesti dell'Archivio diplomatico di Lucca, Lucca, 1903, pag. IX.

(3) JAFFÉ, Regesta pontif., pag. IX e GROTEFEND, Handbuch der hist. Chron. Hannover, 1872, pag. 18.

(4) V. A. LUSCHIN, Jahressälung und Indiction zu Siena, in « Mittheilungen des Instituts für österreichische Geschichtsforschung », VI.

(5) Lezioni teor.-prat. di Paleogr. e Dipl., Padova, 1870, pag. 328.

(6) V. PALLASTRELLI, Dell'anno dell'Incarnazione usato dai Piacentini, Piacenza, 1856, pag. 14.



meno, cioè ritardando di un anno sulla stessa usata altrove (1). Nella cancelleria pontificia l'indizione bedana fu in uso sotto Urbano II (1088-99) e, dal 1147 in poi, assieme agli altri sistemi indizionali.

In fine abbiamo l'indizione detta romana o pontificia, che partiva dal 25 dicembre, o, più spesso, dal 1° gennaio e che fu moltissimo usata in Occidente dal IX secolo in poi (2). Nella cancelleria pontificia si cominciò ad usarla nel 1088, senza abbandonare le altre due indizioni, ma dal XIII sec. in poi, e specie nel XIV e XV, fu usata molto più frequentemente e a preferenza delle altre. Nello stesso sec. XIII essa cominciò a divenire di uso comune in Germania e in molti paesi d'Italia, come a Bologna, a Parma, a Pavia dal principio del XIII sec. (3), a Padova, secondo il Gloria, e negli Stati della Monarchia di Savoia ove fiorì assieme con la bedana (4).

Quest'indizione, essendosi sempre più generalizzata nei tempi moderni, fu poi la sola che rimase nei computi del calendario ecclesiastico (5).

A queste alcuni aggiungono l'indizione papale, attribuita erroneamente (6) a Gregorio VII, che partiva dal 25 marzo e che troverebbesi usata in Francia, nei diplomi imperiali, e specialmente nel Delfinato nel XIV sec.

Nelle Tavole Cronografiche abbiamo segnato ad ogni anno l'indizione romana corrente; ma si noti che nei documenti, ne' quali si fece uso dell'indizione greca, che sulla romana anticipava, come vedemmo di 4 mesi, si troverà segnata un'unità di più dal 1° settembre al 31 dicembre di ogni anno. Per quelli che usavano la bedana, che pure anticipava, tale diversità decorrerà dal 24 settembre al 31 dicembre. Quanto poi al sistema genovese, si noti che esso andava d'accordo coll'indizione romana dal 24 settembre alla fine dell'anno, segnando invece un'unità di meno dal 1° gennaio (o dal 25 dicembre prec.) al 23 settembre.

---

(1) Nell'atto di cessione dell'isola di Corsica al Duca di Milano nel 1464, leggesi in fine: « Actum Janue in logia de Fassolo, anno Dominice nativitate MCCCCLX<sup>o</sup> quarto, indictione undecima secundum cursum Janue, die mercurij quarta Julij, in tercis ». Nel 1464 correva invece l'indizione XII, ma pel genovese rimaneva ancora l'indizione XI, fino al 23 settembre.

(2) Il Rühl, op. cit., pag. 173, afferma che a Roma questa indizione era già in uso nel sec. VI e VII, ma poi prevalsero altri sistemi.

(3) Nel minutarlo del notaio pavese Anselmo Jugi in Cuppe del 1229, cambiavasi l'indizione il 25 dicembre. Similmente in quello del notaio, pure pavese Ardito Vacca dell'anno 1250. Così a Bologna il notaio Nicola da Bagno nel 1394, mutava anno ed indizione il 25 dicembre.

(4) In una tregua conclusa nel 1447 fra il duca di Savoia e la repubblica di Milano, leggesi la data in questi termini: « Anno a Nativitate Domini nostri Jesu, MCCCCXLVII, indictione decima, die autem veneris decima septima mensis novembris ». Nella Savoia usavasi dunque l'indizione romana e a Milano la greca.

(5) PAOLI, Programma di Diplomatica, pag. 186.

(6) V. P. TORELLI, La data nei docum. mantovani, Mantova, 1909.

## g) ÈRA DI SPAGNA

Verso il V secolo s'introdusse in Spagna l'uso di quest'Èra (1) che datava dall'anno in cui, compiuta da Augusto la conquista della Spagna, fu adottato il calendario giuliano, cioè dal 1° gennaio dell'anno 38 avanti l'Èra Cristiana. Essa trovò usata nei documenti con la formola « *sub aera* » ed anche semplicemente *era* e fu molto in uso per quasi tutto il Medio Evo nella penisola Iberica, in Africa e nelle provincie meridionali, visigotiche, della Francia (2). Fu abolita nel 1180 in Catalogna, nel 1349 in Aragona, nel 1358 in Valenza e nel 1383 nel regno di Castiglia e di León per un ordine di re Giovanni I, il quale vi sostituì l'Èra Cristiana con principio d'anno al 25 dicembre. La stessa sostituzione avvenne nel Portogallo, ma soltanto nel 1422. Però, anche dopo l'abolizione ufficiale, continuarono alcuni a datare con l'Èra di Spagna fin verso la metà del XV secolo.

## h) ÈRA CRISTIANA

Si fa comunemente risalire allo Scita Dionigi il Piccolo, abate a Roma nel VI secolo e dotto canonista e computista, l'introduzione di quest'Èra, che doveva più tardi propagarsi quasi universalmente. Pubblicando una nuova tavola di cicli pasquali, in continuazione a quella di Cirillo, egli sostituì per primo all'Èra di Diocleziano gli anni di Gesù Cristo, del quale fissò la nascita al 25 dicembre dell'anno 753 di Roma. Così il primo anno dell'Èra Cristiana veniva a corrispondere col 754 di Roma (3). Questo calcolo, che fu poi da vari eruditi riconosciuto erroneo e in ritardo di sei o sette anni dalla vera epoca della nascita di Cristo, ciononostante è anche oggi universalmente adottato (4).

Fino dal sec. VI vediamo usata l'Èra cristiana dapprima in Italia negli atti pubblici, poi, dal principio del VII sec., in Inghilterra, in Spagna ed in Francia, ma, nei primi tempi, dai cronisti e dagli storici soltanto.

Nei documenti la usarono per primi gli Anglosassoni nel principio del sec. VIII (5), con qualche raro esempio in atti privati del sec. VII (6).

(1) FR. RÜHL, *Chronologie*, pag. 206, cita il più antico esempio sicuro dell'uso di quest'Èra, cioè un'iscrizione con a data « Era DIIII » corrispondente all'anno 466, E. V.

(2) PAOLI, *Diplomat.*, pag. 189.

(3) Si noti che l'anno dionisiano incominciava il 25 marzo, festa dell'Incarnazione del Verbo, cioè circa tre mesi dopo la nascita di Cristo.

(4) Il prof. E. MILLOSEVICH, *L'Èra Volgare*, in *Nuova Antologia*, n. 1894, fasc. XXI, dimostrò abbastanza fondata l'opinione del PP. Maurin che Cristo sia nato il 25 dicembre dell'anno sesto avanti l'Èra Volgare e messo in croce nell'anno 29 o 30.

(5) V. GUY, *op. cit.* pag. 89, il quale cita un esempio dell'anno 704. In *Facsim. of ancient charters in the Brit. Mus.* I, 3.

(6) Il più antico esempio rinvenuto è dell'anno 676, V. BOND, *Handy book for verifying dates*, London, 1889, p. 25.

In Francia se ne cominciò l'uso più tardi, verso la metà del sec. VIII (1); in Germania, nel sec. IX (2); in Spagna, nel XIV (3); in Grecia e nel Portogallo soltanto nel XV. Quanto all'Italia, il più antico esempio sicuro rinvenuto nei diplomi imperiali, è dell'anno 840 in un diploma di Lotario I (4). I papi l'accosero pure nel IX sec., trovandosene un esempio, quantunque isolato; nell'878 in una lettera di Giovanni VIII (5); ma fu soltanto sotto il pontificato di Giovanni XIII (965-72) che la cancelleria pontificia cominciò a farne uso (6). Nel X secolo, del resto, la vediamo ormai generalizzata in quasi tutto l'Occidente.

Nei documenti trovasi indicata l'Èra Cristiana con le formole: *anno incarnationis, ab incarnatione Domini, Dominicae incarnationis, trabeationis, ab incarnati verbi misterio, anno Domini, a nativitate Domini, orbis redempti, salutis gratiae, a passione Domini, a resurrectione, circumcisionis*, ecc. Di tali formole conviene tener conto perchè possono talvolta darci indizio dello stile usato nella datazione del documento.

È nota la diversità che correva nel Medio Evo tra paese e paese ed anche fra diversi in una stessa città, riguardo al principio dell'anno. Rimanendo uguale per tutti i sistemi l'indicazione dei mesi e dei giorni, la data dell'anno di uno stesso avvenimento poteva variare di una unità più o meno a seconda dello stile usato. Così lo stile detto della *Natività*, che indicavasi per lo più con le formole: *anno a Nativitate Domini*, o anche soltanto *anno Domini*, stabiliva il primo giorno dell'anno al 25 dicembre, festa di Natale, anticipando di sette giorni sullo stile odierno. Tutti i documenti quindi, datati dalla *Natività*, segneranno in quei sette giorni una unità di più nella cifra dell'anno. Questo stile fu il più diffuso tanto in Italia che altrove.

Altro stile, detto dell'*Incarnazione*, che indicavasi per lo più con le formole: *anno ab incarnatione Domini, Dominicae incarnationis, trabeationis*, ecc. (7) prendeva per principio d'anno il giorno 25 marzo, festa dell'Annunciazione di M. V., posticipando sul computo odierno di due mesi e 24 giorni. Fu detto anche *stile fiorentino* pel lungo uso che se ne fece a Firenze e in altre città della

(1) Il primo esempio rinvenuto è dell'anno 742. V. BÖHMER-MÜLLBACHER, *Regesten unter den Karolingen*, n. 24.

(2) Il più antico esempio rinvenuto è dell'anno 876, in diplomi regi. V. BRESSLAU, *Handbuch der Urkundenlehre*, Berlin, 1889, pag. 839.

(3) Per un ordine di Pietro IV re d'Aragona del 16 dicembre 1349. V. GIRY, op. cit., pag. 93.

(4) V. SICKEL, *Acta Regum et Imperatorum Karolinorum*, vol. I, pag. 221.

(5) V. JAFFÉ, *Regesta Pontif.*, vol. I, pag. 403.

(6) V. JAFFÉ, op. cit., vol. I, pag. IX e GIRY, op. cit., pag. 89.

(7) Giova notare però che queste stesse formole si usarono spesso per indicare semplicemente l'anno dell'era cristiana senza tener conto del giorno dal quale facevasi cominciar l'anno medesimo. Se ne trovano moltissimi esempli in carte lombarde dal XII al XIV sec. con la formola: *anno dominicae incarnationis*, mentre usavasi lo stile della *Natività*.

Toscana e differiva da un altro, chiamato *stile pisano*, di un anno preciso, poichè questo in luogo di posticipare, anticipava sul computo odierno di nove mesi e sette giorni, facendo incominciare l'anno al 25 marzo precedente.

Con le formole: *anno a resurrectione* o *a paschate* o *a passione Domini* (1), usate però assai raramente, indicavasi il così detto *stile francese* (*mos gallicanus*) cioè il principio d'anno al giorno della Pasqua di Risurrezione, ritardando sul computo odierni di 2 mesi e 22 giorni a 3 mesi e 24 giorni. È stile di uso antichissimo, trovandosi esempi nelle Fiandre, secondo il Giry (2), fino dal sec. IX e poscia molto usato in Francia fino al 1564.

Il computo odierno, detto anche *stile moderno* o *della Circumcisione*, indicavasi qualche volta con la formola: *anno Circumcisionis*, dal nome della festa che ricorre il 1° gennaio.

È noto che, presso i Romani, l'anno civile incominciava il 1° gennaio, fino dal 153 av. l'E. V. Tale sistema non fu mai interamente abbandonato, anche attraverso il Medio Evo e rimase in uso in alcuni paesi, come in Spagna, Portogallo, Francia (epoca merovingica) ed altrove contemporaneamente ad altri stili. In Italia si cominciò a farne uso costante in diverse cancellerie e dai privati nella seconda metà del secolo XV (3), ma assai più tardi negli atti notarili. La curia pontificia cominciò a servirsene nelle bolle alla fine del XV sec., sotto Gregorio XIII (4).

Altri due stili, anch'essi in uso nel Medio Evo, ma non dipendenti da feste religiose, erano: lo *stile veneto* e il *bizantino*. Il *veneto* cominciava l'anno il primo giorno di marzo, posticipando di due mesi sul computo odierno. Fu usato in Francia nell'epoca merovingica e fu detto *stile veneto* pel lungo uso che se ne fece a Venezia nel Medio Evo e tempi moderni, fino alla caduta della Repubblica. In alcuni documenti trovasi designato con la formola *more veneto* e talora con le sole sigle *m. v.* Molti notai veneziani dei secoli XIII e XIV usarono però le formole *ab incarnatione* o *a nativitate*, pur cominciando l'anno il primo giorno di marzo (5).

Lo *stile bizantino* anticipava sul comune di quattro mesi facendo cominciare l'anno il 1° di settembre. Si usò, secondo il Paoli (6), nell'Italia meridionale e segnatamente nelle Puglie, nelle Calabrie e nei territori italo-greci. Molti esempi ne offrono le carte di Bari fino al secolo XVI.

(1) In luogo delle formole suddette per la pasqua usavansi anche più frequentemente quelle di: *anno incarnationis*, *anno Domini*, *anno gratiae* ed altre.

(2) Op. cit., pag. 111.

(3) Nel registro N. 29 delle lettere missive ducali degli Sforza, che conservansi nell'Archivio di Stato di Milano, notasi il cambiamento del millesimo al 1° gennaio 1457, e così nei registri successivi, mentre negli anni anteriori mutavasi data il 25 dicembre.

(4) V. PAOLI, *Diplomatica*, pag. 181.

(5) V. PAOLI, op. cit., pag. 177.

(6) Programma di Paleogr. e Diplom., vol. III, pag. 177.

Riepilogando, abbiamo dunque i seguenti modi usati per cominciare l'anno, cioè:

- Stile moderno, o della Circoneisione**, cominciante dal 1° gennaio.  
**Stile veneto** . . . cominciante dal 1° marzo, posticipando sul moderno, al quale corrisponde dal 1° marzo al 31 dic.
- Stile dell'Incarnazione al modo fiorentino**, cominciante dal 25 maezo, posticipando sul moderno, al quale corrisponde dal 25 mar. al 31 dic.
- Stile dell'Incarnazione al modo pisano**, cominciante dal 25 marzo, anticipando sul moderno, al quale corrisponde dal 1° genn. al 24 marzo.
- Stile della Pasqua, o francese**, cominciante dal giorno di Pasqua, posticipando sul moderno, al quale corrisponde da Pasqua al 31 dic.
- Stile bizantino** . . . cominciante dal 1° settembre, anticipando sul moderno, al quale corrisponde dal 1° genn. al 31 agosto.
- Stile della Natività**, cominciante dal 25 dicembre, anticipando sul moderno, al quale corrisponde dal 1° genn. al 24 dic.

Esaminati i diversi sistemi seguiti nel Medio Evo per cominciare l'anno, ci rimane a vedere, più precisamente, in quali paesi e in quali tempi furono usati. I documenti che recano nella datazione qualche formola, indicante di quale stile si fece uso, sono assai scarsi, e spesso, come vedemmo, queste indicazioni possono trarre in errore. Non poche ricerche furono quindi fatte in proposito dai diplomatisti, altre, specialmente per l'Italia, facemmo noi stessi, ma purtroppo molto rimane ancora a farsi per stabilire con esattezza le varietà di stili usati, paese per paese, secolo per secolo, non solo nel Medio Evo, ma anche nei tempi moderni. Tuttavia giudicammo opportuno riassumere in un elenco alfabetico, per città e Stati, il risultato degli studi a questo proposito fatti fino ad oggi.

## ITALIA

**Alessandria**, stile della Natività, ancora usato nella seconda metà del sec. XV. Nel 1476 era già in uso lo stile moderno (1).  
**Amalfi**, stile bizantino del 1° sett. fino al sec. XII, primo decennio,  
**Arezzo**, stile della Natività (2), poi stile moderno, dal 1749 in poi.

(1) Desunto esaminando le date di molte lettere di condoglianza, scritte negli ultimi giorni del 1476 al duchi di Milano per la morte di Galeazzo Maria Sforza. Così dicasi per altri paesi che seguono.

(2) V. PAOLI, *Programma di Diplomatica*, pag. 174. Secondo il GIRV, *Manuel de Diplomatique*, pag. 127, Arezzo seguì lo stile pisano.

- Bari**, stile bizantino, usato generalmente nel secolo XI fino al principio del XVI (1).
- Benevento**, stile della Circoncisione dal X sec., ma nel XII, stando al Carraresi (2), si usò lo stile del 1° marzo.
- Bergamo**, stile della Incarnazione al modo pisano (3). Nel 1310 era già in uso lo stile della Natività.
- Bobbio**, stile dell'Incarnazione dal sec. XI a oltre il sec. XV; in principio al modo pisano, poi, dal XII sec., al modo fiorentino (4).
- Bologna**, stile dell'Incarnazione già in uso nel 1025, fino al 1204 circa, ma rarissimo negli ultimi anni. Nel 1073 era incominciato l'uso dello stile a Natività, che poi prevalse e durò sino alla fine del XV (5). Formole: *anno ad Incarnatione, anno Domini* e *a Nativitate*.
- Bergonovo**, stile dell'Incarnazione, ancora in uso nel 1466 (6).
- Brescia**, stile della Natività, con la formola « *ab incarnatione* » da principio, poi « *a nativitate* » dalla metà del sec. XII in poi. Ancora in uso alla metà del sec. XVI.
- Calabria**, stile bizantino (1° sett.) fino al XVI sec.
- Chiavenna**, stile della Natività dalla metà del sec. XIII almeno. Formola: *Anno Dominicae Incarnationis*.
- Colle di Valdelsa**, stile dell'Incarnazione fino al 1749, poi stile moderno.
- Como**, stile della Natività nel sec. XIV. Nel 1476 era già in uso lo stile moderno.
- Corneto**, stile pisano fino al 1234 (7).
- Cortona**, stile della Natività fino al XV sec. Nel 1411 era già in uso lo stile fiorentino, però qualche notaio rimase fedele al vecchio stile fino al 1450 (8).
- Crema**, stile della Natività; nel 1476 era già in uso lo stile moderno. Formola: *anno Domini*.
- Cremona**, stile dell'Incarnazione, usato ancora nel sec. XVI. Alla metà del XVIII sec. era già in uso lo stile moderno anche negli atti notarili, ma con qualche eccezione (9).

(1) PAOLI, Programmata di Diplomatica, pag. 178.

(2) Cronografia generale dell'Era volgare, pag. 234.

(3) V. FUMAGALLI, Istituzioni diplomatiche, Milano, 1802, vol. II, pag. 61.

(4) Il più antico docum. bobbiense datato *ub incarn.* al modo pisano è finora del 1047, luglio 30. - V. Codice Diplomat. del monastero di S. Colombano, Roma, 1918, vol. III, pag. 8.

(5) V. MALAGOLA, Sunti delle lezioni del corso ufficiale di Paleografia e Diplomatica, Bologna, 1897.

(6) Ricavato dall'esame di parecchie lettere dirette a Bianca Maria Sforza per la morte di Francesco I duca di Milano (8 marzo 1466) conservate nell'Archivio di Stato di Milano.

(7) V. PFLUNGK-HARTUNG, Iter Italicum, pag. 530.

(8) G. MARCINI, Cortona nel medio evo, Firenze, 1897, e PAOLI, Diplomatica, pag. 174.

(9) Un atto notarile del 1782, 29 marzo (st. mod.), incomincia: « *In Christi nomine, anno ab Etusdem Incarnatione millesimo septingentesimo octogesimo primo, seu ut communiter et iuxta stylum fori Cremonensis, millesimo septingentesimo octogesimo secundo, indictione XV, corrente die vero mercurii, vigesima mensis martii...* »

Ferrara, stile della Natività, ancora usato dai notaj alla fine del XV sec.

Fiesole, stile dell'Incarnazione fino al 1749, poi stile moderno.

Firenze, stile dell'Incarnazione dal X sec. al 1749 inclusivo, poi stile moderno.

Gallarate (Milano), stile della Natività, ancora usato nel 1476.

Genova e Liguria, stile della Natività fin oltre la metà del XV sec. Nel 1476 era già in uso lo stile moderno.

Guastralla, stile della Natività, ancora usato nel 1466.

Lodi, stile dell'Incarnazione al modo pisano (1) fino al sec. X. Nel 1476 usavasi lo stile a Natività.

Lucca, stile dell'Incarnaz. fin verso la fine del sec. XII, poi si usò lo stile a Natività fino al 1510. Nel XIV sec. trovasi però qualche esempio di stile pisano (2) e, dal 1510 in poi, si usò lo stile moderno.

Mantova, stile dell'Incarnazione nel sec. XII, poi stile a Natività già in uso alla metà del sec. XIII (3).

Massa, stile della Natività, ancora in uso nel XIV sec.

Milano, stile dell'Incarnazione al modo pisano, però solo, secondo il Giulini (4), dalla metà del sec. IX, usato negli atti pubblici e solenni, sino verso la fine del sec. X. Dal principio del sec. XI cominciò a prevalere lo stile della Natività fino oltre la metà del XV, e fino al XVIII per gli atti notarili. La cancelleria ducale cominciò ad abbandonare lo stile della Natività nel 1459, sostituendo lo stile moderno. Formole usate: *anno Domini e Incarnationis* nei sec. X e XIII, poi *anno a Nativitate Domini*.

Modena, stile della Natività con formole *Dominicae Incarnationis* e *a Nativitate Domini* dal sec. XII fino alla fine del XV negli atti notarili (5), poi incomincia lo stile moderno, rimanendo però la formola *anno a Nativitate Domini*, fino alla fine del XVIII (6).

Monza, stile della Natività, con formola: *anno Dominicae Incarnationis*, dal sec. XIII almeno, fino al XV.

Napoli, stile della Natività dalla metà del sec. XIII, ma sotto Carlo I (1282-85) s'introdusse lo stile della Pasqua. Dal 1270 trovasi usato, specialmente dai notaj, lo stile dell'Incarnazione (7).

(1) V. FUMAGALLI, Istituzioni diplomatiche, vol. II, p. 61, e Vignati, Cod. diplom. laudense.

(2) V. «L. FUMI, Avvertenza per la cronologia nella datazione dei documenti lucchesi», in Rivista delle Biblioteche e degli Archivi, a. XIV (1903), N. 3, 4, pag. 43 segg. Secondo questo autore lo stile a Natività rimase inalterato in Lucca anche nel periodo della dominaz. pisana, 1342-1368. V. anche: «Regesti dell'Archivio diplomatico di Lucca», Ivi, 1303, pag. IX.

(3) V. LAZZARINI, Del principio dell'anno nei documenti padovani, Padova, 1900; e P. TORELLI, op. cit., pag. 14.

(4) Mem. sulla Storia di Milano, agli anni: 881, 899, 902, 956, 962, 984, 987 e 1042. — V. anche FUMAGALLI, Istituzioni Diplomatiche, Milano, 1802, vol. II, pag. 61.

(5) Nel 1486 era già in uso lo stile moderno da alcuni notaj.

(6) P. TORATTI, Il Calendario perpetuo, Modena, 1883, pag. 172.

(7) V. DEL GIUDICE, Codice diplomatico del regno di Carlo I e II d'Angiò, Napoli, 1863, pag. XXV.

- Novara, stile della Natività, con formola: *Dominicae Incarnationis*, nel sec. XII in poi; nel 1476 era già in uso lo stile moderno.
- Orvieto, stile della Natività.
- Padova, stile dell'Incarnazione, al modo pisano, poi della Natività, dal sec. XII almeno. Alla metà del XVII incomincia lo stile comune (1).
- Parma, stile dell'Incarnazione che cominciò ad usarsi in principio del secolo X (2), poi, dopo la metà del XII (3) trovasi usato lo stile della Natività, il quale durò fino al XVI sec., poscia venne sostituito dallo stile comune. La formola: *anno ab Incarnatione Domini* rimase in uso a Parma nel sec. XII presso diversi notai, usando lo stile a Natività. La formola *a Nativitate Domini* rimase negli atti notarili fino al principio del sec. XIX, pure usando lo stile comune.
- Pavia, stile della Natività nel sec. XII al XV, con formole: *ab Incarnatione*, *Dominicae Incarnationis* e *Dominicae Nativitatis*. Nel 1476 era già in uso lo stile moderno.
- Piacenza, stile dell'Incarnazione dal principio del sec. X almeno fino al principio del XIX, specie dai notai, poi si usò lo stile moderno (4). Però sulle gride di Piacenza, dall'anno 1600 in poi, si usò lo stile a Natività.
- Piombino, stile dell'Incarnazione al modo pisano (5), già in uso nel sec. XIV.
- Pisa, stile dell'Incarnazione, ma anticipando di un anno sullo stile fiorentino. Questo stile, detto *pisano*, fu usato dai tempi più antichi fino al 1749 inclusivo. Dal 1750 si usò lo stile moderno.
- Pistola, stile della Natività (6) fino al 1749; poi stile moderno.
- Pizzighetone, stile della Natività, ancora usato nel 1498.
- Pontremoli, stile dell'Incarnazione e della Natività usati dal principio del XIII sec. fino al 1749 (7).
- Prato, stile dell'Incarnazione dal sec. XII al 1749.
- Puglie, stile bizantino nel Medio Evo.
- Ravenna, stile dell'Incarnazione nel sec. XII e XIII.

(1) V. TORELLI P., La data nei documenti medioevali mantovani, in «Atti e mem. della R. Accademia Virgilliana di Mantova», Mantova, 1909. — V. anche LAZZARINI, Del principio dell'anno nei docum. padovani. Padova, 1900.

(2) Il documento più antico che rinvenimmo, datato dall'Incarnazione, è una carta vescovile dell'aprile 913 che conservasi nell'Archivio capitolare di Parma. Però i notai di questa città continuarono a datare con gli anni dell'impero fino alla metà del sec. XI.

(3) Il più antico documento da noi rinvenuto negli Archivi di Parma con la data della Natività è del 25 marzo 1170. Nel 1153 usavasi ancora lo stile dell'Incarnazione.

(4) V. PALLASTRELLI, Dell'anno dell'Incarnazione usato dai Piacentini, Piacenza, 1856. — La più antica carta rinvenuta con la data dell'Incarnazione è del 904.

(5) PAOLI, l. c., pag. 172.

(6) V. PAOLI, *Progr.*, pag. 174. — Secondo il GIRY, *Dip. omatique*, pag. 127, Pistoja seguì lo stile pisano.

(7) V. G. SPORSA, *Memorie e documenti per servire alla Storia di Pontremoli*, Lucca 1887, p. II, pag. 175.



**Reggio Emilia**, stile dell'Incarnazione ancora usato nel 1177, con formola: *anno ab Incarnatione*, poi della Natività dal sec. XIII, con formole: *anno Domini* e *a Nativitate*, poscia stile della Circoncisione, già in uso nel 1379, con formola: *anno Circumcisionis*.

**Rimini**, stile della Natività, sec. XIII al XV. Formola: *ab Incarnatione*.

**Roma e suo territorio**, stile a Natività usato dai notaj e dai privati dal sec. X al XVII. I papi usarono lo stile a Natività da Giovanni XIII (968-70) fino ad Urbano II (1088). Però si trova usato qualche volta lo stile dell'Incarnazione fino dal pontificato di Nicolò II (1059-61). Usarono contemporaneamente lo stile a Natività, quello dell'Incarnaz. al modo fiorentino e lo stile pisano i papi: Urbano II, Pasquale II, Calisto II, Onorio II, e Innocenzo II. Lo stile fiorentino prevalse però da Eugenio III (1145) fino al sec. XVII, ma si trovano bolle datate a Natività sotto il pontificato di Alessandro III (1159-81) (1). Nicolò IV (1288-92) usò lo stile della Pasqua (2), Bonifacio VIII (1294-1303) quello a Natività, che durò per tutto il sec. XIV. Eugenio IV nel 1445 rese obbligatorio per le bolle lo stile fiorentino, mentre i brevi si datavano a Natività. Gregorio XIII (1572-85) cominciò negli ultimi anni del suo pontificato a datare le bolle con lo stile moderno, uso confermato poi definitivamente nel 1691 da Innocenzo XII (3). Pei brevi lo stile moderno era stato introdotto nel 1621 da Gregorio XV. Lo stile dell'Incarnazione si usò sempre e si usa ancora oggi, per le nomine dei Vescovi (4).

**Salerno**, stile dell'Incarnazione.

**San Gimignano** (Toscana), stile dell'Incarnazione fino al 1749 inclus., poi stile moderno.

**San Miniato del Tedeseo**, stile pisano fino al 1369 (5), poi stile fiorentino fino al 1749 inclus., poscia stile moderno.

**Savona**, stile della Natività, ancora in uso nel 1476.

**Stellia**, stile dell'Incarnazione e a Natività, usati promiscuamente fino al sec. XVI, poi stile moderno (6).

**Stena**, stile dell'Incarnaz. dal sec. X, con qualche esempio di stile pisano, fino al 1749; poi stile moderno.

**Spezia**, stile della Natività, usato ancora nel 1476.

(1) JAFFÉ, *Regesta Pontificum*, II ediz., pag. FX.

(2) V. PAPERBROCHIO, *Acta Sanctorum, Propylaeum C.* p. 65. \*\*\*

(3) PAOLI, *op. cit.*, pag. 181.

(4) RÜHL, *op. cit.*, pag. 40.

(5) PAOLI, *Progr.*, pag. 172.

(6) Il RÜHL, *op. cit.*, pag. 30, dice che in Sicilia si usò lo stile dell'Incarnazione fino al XVI sec., poi lo stile moderno; ma dai notaj, fino al 1604, continuò ad usarsi lo stile dell'Incarnazione.

- Torino**, stile dell'Incarnazione, poi della Natività dal XIII sec. almeno ed usato ancora nel 1476.
- Torona**, stile della Natività, usato ancora dai notai nel 1661.
- Venezia**, stile del 1° marzo (detto Veneto), da tempi antichissimi fino al 1797, ma solo per gli atti pubblici ed ufficiali. I notai usarono pure lo stile veneto ma con le formole: *anno ab Incarnatione* e *a Nativitate*. Per gli atti destinati all'estero la cancelleria veneziana usava lo stile moderno. Nel 1520 circa s'introdusse a Venezia lo stile moderno, negli atti privati.
- Venelli**, stile della Natività, ancora in uso nel 1476.
- Venna**, stile della Incarnazione al modo fiorent., dal sec. IX (1) alla fine dell'XI, poi della Natività spesso con formola: *anno incarnationis* (2) fino alla fine del XVIII sec., poi stile moderno.
- Vienna**, stile della Natività, ancora in uso nel 1468.
- Voghera**, stile della Natività con la formola: *Dominicae Incarnationis* nel sec. XIII.

### ALTRI STATI E CITTÀ D'EUROPA

- Abernia**, stile dell'Incarnazione, usato ancora dai notaj nel 1478 (3).
- Alazia**, stile della Natività fino al XV sec. nel quale cominciò a prevalere lo stile moderno.
- Aniens**, stile della Circoncisione dal XIII sec. in poi; stile della Pasqua almeno nel XV e XVI sec. (4).
- Angoumois**, stile dell'Incarnazione dalla fine del XIII sec. almeno, fino al 1565 compreso, poi stile moderno.
- Ajou**, stile della Natività nel 1000, ancora in uso alla fine del sec. XI, ma contemporaneamente usavasi forse lo stile dell'Incarnazione. Dal 1204 in poi prevale a poco a poco lo stile della Pasqua.
- Aquitania**, stile dell'Incarnazione usato fino al XII sec., poi stile della Natività o della Pasqua fino alla fine del XIII sec. Al principio del XIV si ritornò allo stile dell'Incarnazione.
- Argona**, Era di Spagna (1° genn.) ed anche stile dell'Incarnazione dal 1180 al 1350, poi stile della Natività (5) fino al principio del XVII sec. nel quale cominciò l'uso dello stile moderno.
- Ates**, stile dell'Incarnazione.
- Atots**, stile della Pasqua, già in uso nell'856 (6).

1) Con la formola: *anno salutiferæ ac perenniter adorandæ Incarnationis Domini*. V. *Arch. palæogr. ital.*, vol. III, N. 23.

2) V. *FAISKILL VITT.*, La data nei documenti e nelle cronache di Verona, Venezia 1911. Estratto dall'Arch. Veneto, N. S., vol. XXI, p. 1<sup>a</sup>.

3) Per tutto ciò che riguarda la Francia e la Germania, veggasi: GIRY, *Mannuel de Diplomatique*, pagg. 112 e segg., al quale in gran parte ci siamo attenuti.

4) *Art de vérifier les dates*, Dissert., pag. 28.

5) RÜHL, *Chronologie*, pagg. 31 e 39.

6) RÜHL, *Chronologie*, pag. 34.

**Austria**, stile della Natività, ancora in uso nel 1477 nella cancelleria ducale (1).

**Auxerre**, stile della Pasqua più frequentemente, ma anche stile a Natività.

**Avignone**, stile della Natività, usato di preferenza al principio del XIII sec.

**Bar-le-Due**, stile della Pasqua nel XV sec. e al principio del XVI.

**Baviera**, stile della Natività, ancora usato nel 1465.

**Bearn**, stile della Pasqua, già in uso alla fine del sec. XI.

**Bellinzona**, stile della Natività; nel 1477 era già in uso lo stile moderno.

**Besançon**, stile della Natività, forse dalla fine del XII sec., poi stile della Pasqua dalla metà del XIII, eccetto alcuni notaj, che datarono a Circoncisione. Dal 1566 si usò lo stile moderno. Ciò secondo il Giry (2); secondo il Rühl (3) a Besançon si usò lo stile dell'Incarnazione fino al sec. XVI.

**Borgogna**, stile della Natività, o a Circonc. nell'XI sec. Più tardi, dalla fine del XIV sec. alla cessazione del ducato (1477), si usò generalmente lo stile della Pasqua (4).

**Bourges**, stile della Pasqua, usato dall'Arcivescovo alla fine del XIII sec.

**Brabante**, stile della Pasqua fino al XVI sec.; dal 1576 stile a Circoncisione.

**Bretagna**, stile della Pasqua a partire dal XIII sec. almeno

**Cambrai**, stile della Pasqua.

**Castiglia e León**, Èra di Spagna, con principio d'anno al 1° gennaio, fino al 1383, poi stile della Natività fino al principio del XVII sec., indi stile moderno.

**Catalogna**, Èra di Spagna (1° genn.) fino al 1180, poi stile dell'Incarnazione, usato ancora nel XIII sec., dal 1351 stile della Natività fino alla fine del sec. XVIII.

**Champagne**, stile della Pasqua dal sec. XII circa.

**Chartres**, stile della Natività o della Circoncisione dalla fine del X sec. usato da Eude I Conte di Blois, di Chartres e di Tours. Però Fulberto, vescovo di Chartres (1007-1028) usò lo stile del 1° marzo (5).

---

(1) Una lettera del duca Sigismondo d'Austria, diretta a Galeazzo Maria Sforza duca di Milano, finisce in questo modo: « Datum in oppido nostro Insprugg, vicesima septima mensis decembris, anno Domini etc. septuagesimo septimo ». Essendo diretta allo Sforza pred. che moriva il 26 dicembre 1476, la lettera non può essere del 1477 ma del 1476, quindi si usò lo stile a Natività.

(2) Manuel de diplomatique, pag. 120.

(3) Chronologie, pag. 35.

(4) BAUREL, *Études sur la chronologie des rois de France et de Bourgogne etc.* in *Bibli. de l'École des Chartes*, a. 1880.

(5) CH. PRISTRU, *Études sur le règne de Robert le Pieux. Étude prelim.* pag. XXXVII Paris, 1885.

- Colonia**, stile della Pasqua. Però a partire dal 1310 il clero cominciò ad usare lo stile a Natività, i laici continuarono con lo stile della Pasqua. L'università cominciò l'anno dall'Incarnazione e quest'uso durava ancora nel 1428.
- Danmarea**, stile della Natività con qualche esempio di stile a Circoscisione, fino al 1559, poi da taluni si usò cominciar l'anno il giorno di S. Tiburzio, cioè l'11 agosto, da altri il 1° gennaio, e ciò fino al 1700, poscia prevalse definitivamente lo stile moderno (1).
- Delfinato**, stile dell'Incarnazione fino alla fine del XIII sec., poi si trovano esempi di stile a Natività, che finalmente prevale al principio del XIV sec. Luigi XI delfino usò di preferenza lo stile della Pasqua (2).
- Flandra (francese)**, stile della Pasqua dalla metà del IX sec. fino alla fine del Medio Evo, però con qualche esempio di stile a Natività.
- Flandra (Paesi Bassi)**, stile della Pasqua fino al XVI sec., poi, dal 1576, stile moderno.
- Figee**, stile del 1° marzo, ancora in uso alla fine del XIII sec.
- Fleury-sur-Loire (Abbazia di)**, stile dell'Incarnazione dal sec. XI al XII circa, poi stile della Pasqua.
- Folx (Francia)**, stile della Natività nel XII sec., e al principio del XIV sec. stile della Pasqua; poi, dal 1564, stile moderno.
- Franea Contea**, stile della natività alla fine del XII sec.; poi, dalla metà del XIII fino al 1566, stile della Pasqua. Dal 1566 in poi, stile moderno.
- Francia**. Nell'epoca Merovingica l'anno cominciava il 1° gennaio e il 1° marzo; nell'epoca Carolingia si usò lo stile a Natività. Sotto i primi Capetingi la cancelleria reale cominciò l'anno ora dal 25 marzo ora dal 1° gennaio e ora dal 1° marzo. Dal sec. XI (3) fino alla metà del XVI, si usò lo stile della Pasqua. Nel 1563 Carlo IX fissò il principio dell'anno al 1° gennaio per tutta la Francia, ma fino al 1567 non ne cominciò l'uso. Questo durò fino al 1793 quando fu proclamato il calendario repubblicano che cominciava l'anno il 21 o 22 settembre. Dal 1805 in poi, si usò lo stile moderno. V. in questo elenco altri stati e città della Francia in ordine alfabetico.
- Frisia**, stile della Natività fino al 1576, poi stile moderno.
- Germania**, stile della Natività, dai tempi più antichi. La cancelleria imperiale sotto i Carolingi adottò lo stile a Natività, che fu seguito da tutti i sovrani tedeschi fino alla metà del XVI sec.;

---

(1) V. ED. BRINCKMEIER, *Praktisches Handbuch der histor. Chronologie etc.* Berlin. 1882, pag. 94.

(2) V. U. CHEVALIER, *Itinéraire des-dauphins de Viennois, Volron et Valence*, 1886-87.

(3) Secondo il RÈGLÉ, *Chronologie*, pag. 34, trovansi frequenti esempi dello stile francese fino dai tempi di Filippo I (1060-1108).

poi s'introdusse lo stile della Circoncisione (1). V. Colonia, Treviri, Magonza.

**Ginevra**, stile della Pasqua dal 1220 circa fino al 25 dicembre 1305, poi stile a Natività fino al 1575, nel qual anno cominciò ad usarsi lo stile moderno.

**Grecia**, Èra bizantina, con principio d'anno al 1° settembre fino al sec. XV, poi fu introdotta l'Èra cristiana.

**Gueldria (Paesi Bassi)**, stile della Natività fino al 1576, poi stile moderno.

**Hainaut (Francia)**, stile della Natività usato di preferenza, ma usavasi anche lo stile della Pasqua.

**Hainaut (Paesi Bassi)**, stile della Pasqua fino al XVI sec., poi, dal 1576, stile moderno.

**Inghilterra ed Irlanda**, stile della Natività, forse dal sec. VII, secondo alcuni cronologi, fino alla fine del XII circa; ma dopo il 1066 trovavasi usato anche lo stile dell'Incarnazione. Alla fine del XII sec. si usarono da alcuni anche lo stile della Circoncisione e quello della Pasqua. Nel XIII si generalizzò lo stile dell'Incarnazione escludendo gli altri, e rimase in uso fino al 1752, nel qual anno si cominciò ad usare lo stile moderno (2).

**Islanda**, stile della Natività ancora usato ai tempi di Olao Worm (1588-1654) (3)

**Liegi (Paesi Bassi)**, stile della Pasqua dalla metà del XII sino al XIV sec. Dal 1333 si usò lo stile a Natività.

**Limousin**, stile della Pasqua fino al 1301, poi stile dell'Incarnazione fino al 1565. Dal 1566 in poi, stile moderno.

**Linguadoca**, stile della Natività e dell'Incarnazione usati nel sec. XI, poi si usò lo stile della Pasqua, del quale si trovano esempi nel sec. XIII e che divenne di uso generale nel XIV sec.

**Lionnese**, stile della Pasqua dal XII sec. al 1566.

**Livonia**, stile dell'Incarnazione fino alla fine del XIII sec., poi stile della Natività (4).

**Lorena (Ducato)**, stile dell'Incarnazione fino al 1579.

**Losanna**, stile della Natività fin verso la metà del XV sec., poi stile dell'Incarnazione (5).

**Lovanio**, stile della Natività dal 1333, usato dal clero e dai notaj. L'Università usò lo stile della Circoncisione, la corte degli Scabini quello della Pasqua (6).

**Lugano**, stile della Natività fino oltre la metà del XVI sec. poi stile della Circoncisione.

(1) V. BRICKMETER, Prakt. Handbuch etc., pag. 89-90.

(2) J. BOND, Handy-book of Rules and Tables for verifying dates etc., Londres, 1873, pag. 91.

(3) RÜHL., op. cit., pag. 39.

(4) RÜHL., Chronologie, pag. 31 e GROTFREND, op. cit., pag. 12.

(5) Art de vérifier les dates. Dissert., pag. 24.

(6) REUSENS, Éléments de paléographie et de diplomatique, Louvain, 1891, pag. 97.

- Lussemburgo**, stile dell'Incarnazione.
- Magonza**, stile della Natività fino al XV sec., poi va prevalendo lo stile della Circoncisione (1).
- Metz**, stile dell'Incarnazione dal XIII sec. fino al 1° gennaio 1581, poi stile a Circoncisione.
- Montbéliard**, ora stile dell'Incarnazione ed ora della Circoncisione fino al 1564, poi prevale quest'ultimo.
- Montdidier**, stile dell'Incarnaz. fino al XVI sec.
- Narbona**, stile della Natività, che trovasi ancora in uso alla fine del XIII sec.
- Navarra (Spagna)**, Èra di Spagna (1° genn.), poi stile dell'Incarnazione dal 1234, ma, dal XIV sec. circa, s'introdusse lo stile della Natività che durò fino al principio del XVI sec., poi stile moderno.
- Normandia**, stile della Pasqua dal principio del XIII sec.
- Norvegia**, stile della Natività, poi della Circoncisione dalla seconda metà del XV sec.
- Olanda**, stile della Pasqua fino al XVI sec. Dal 1576 in poi si usò lo stile moderno.
- Parigi**, stile della Pasqua, ma, dal 1470, i priori del collegio della Sorbona cominciarono ad usare lo stile della Natività o quello della Circoncisione (2).
- Peronne**, stile della Circoncisione dal XIII sec., della Pasqua nel XV e XVI.
- Poitou**, stile della Natività fino al 1225, poi stile della Pasqua, contemporaneamente con quello dell'Incarnazione, fino alla fine del XVI sec.
- Polonia**, stile della Circoncisione, usato dal 1364 nella cancelleria regia: divenne d'uso costante dalla metà del XV sec. (3).
- Portogallo**. Èra di Spagna (1° genn.) fino al 1422, poi stile a Natività (4) fino alla fine del XVI sec. o al principio del XVII, indi stile a Circoncisione.
- Provenza**, ora stile della Natività ed ora dell'Incarnazione nel sec. XI al XIII: a metà del XIII fu introdotto lo stile della Pasqua.
- Querey (l'Alto)**, stile del 1° marzo, dalla fine del XIII sec.
- Reims**, stile della Pasqua dal X sec. Alla fine del XIV e a metà del XV si usò, secondo il Mabillon, lo stile pisano.
- Rodi**, stile dell'Incarnazione, ancora in uso alla fine del sec. XV.
- Rossiglione**, stile dell'Incarnazione alla fine del XII sec. e nel XIII. Dal 1351 si adottò l'uso dello stile a Natività che durò fino alla fine del sec. XVIII.
- Rouergue (Francia)**, stile dell'Incarnazione, in uso nel 1289.

(1) BRINKMEIER, Praktisch. Handbuch etc., pag. 90.

(2) GIRY, op. cit., pag. 114.

(3) GROTEFEND e RÜHL, op. cit. pag. 12, e RÜHL, op. cit. pag. 26.

(4) Introdotto dal re Giovanni I il 22 agosto di detto anno.

- Russia**, stile del 1° marzo da tempi antichissimi, poi, dal sec. XI, stile del 1° settembre (era bizantina) fino al 1725, indi stile del 1° gennaio secondo il calendario giuliano. Secondo il Rühl (1), i più antichi cronisti russi, pur usando l'Èra bizantina, erano soliti cominciar l'anno col 1° marzo. V. Livonia.
- Savola** (*Stati della Monarchia di*), stile dell'Incarnazione e della Natività usati promiscuamente, ma dal XIII sec. in poi prevale quello della Natività (2).
- Seozia**, stile dell'Incarnazione fino al 1599; dal 1600 in poi si usò lo stile moderno.
- Sion** (*Spizzera*), stile dell'Incarnazione fino al 1230 poi stile a Natività e della Pasqua. Però, dalla fine del XIV sec., trovasi usato anche lo stile moderno.
- Soissons**, stile a Natività dal sec. XII.
- Spagna**, Èra di Spagna (1° genn.) fino al principio del sec. XV, ma già fino dal XII sec. usavansi anche per l'Èra Cristiana, gli stili dell'Incarnazione e della Circoncisione, e, dalla fine del XIV sec., quello a Natività che durò fino al principio del XVII sec., nel quale s'introdusse lo stile moderno. V. Aragona, Castiglia, Catalogna, Navarra, Valenza.
- Svezia**, stile della Natività, poi stile moderno dal 1559 in poi.
- Svizzera**, stile della Natività molto in uso fino dalla seconda metà del XVI sec., poi stile moderno. V. Ginevra, Losanna, Vaud, Sion, Vallese.
- Tolosa**, stile dell'Incarnazione nei secc. XII e XIII poi si usò anche lo stile della Pasqua. Nel 1564 s'introdusse lo stile moderno.
- Toul** (*Francia*), stile della Pasqua.
- Treviri**, stile dell'Incarnazione dal 1307 almeno, fino al sec. XVII; però dalla fine del XVI sec. si trova usato anche lo stile moderno.
- Ungheria**, stile dell'Incarnazione fino alla metà del XIII sec., poi stile a Natività; ma dal XIV sec. fu usato contemporaneamente anche lo stile moderno.
- Utrecht**, stile della Pasqua fino al 1333, poi stile a Natività. Il Gachet (3) afferma che anticamente, fino al 1317, si usò ad Utrecht lo stile dell'Incarnazione.
- Valenza**. Èra di Spagna (1° genn.) fino al 1358, poi stile a Natività fino al principio del XVII sec., nel quale cominciò lo stile moderno.
- Vallese** (*Spizzera*), stile dell'Incarnazione fino al 1230, poi stile a Natività e della Pasqua. Però dalla fine del XIV sec. si usò anche lo stile moderno.

(1) Chronologie etc., pag. 29. Secondo il GROTEFEND (Taschenbuch etc., pag. 12) lo stile del 1° marzo durò fino alla metà del XIII sec.

(2) DATTA, Lezioni di Paleografia e critica diplomatica, ecc., Torino, 1834, pagg. 378-379.

(3) Bull. della comm. d'histoire de Belgique, II serie, vol. I, pag. 47. - V. anche GINY, Manuel de diplom., pag. 128.

- Vaud (*Spizzera*), stile a Natività fin verso la metà del XV sec., poi stile dell'Incarnazione (1).
- Velay (*Franzia*), stile a Natività o a Circoncisione nell'XI sec.; poco tempo appresso trovasi usato anche lo stile del 1° marzo.
- Vendmœe (*nell'Abbazia della Trinità*), stile a Natività o a Circoncisione nel sec. XI e, dal secolo XII circa, si usò quello della Pasqua.
- Verdun, stile della Pasqua dal XIII sec. fino al 1° genn. 1581, nel qual anno s'introdusse lo stile moderno.
- Westfalla (*in parte*), stile della Pasqua (2).

### i) EGIRA DI MAOMETTO

Quest'Èra parte, come è noto, dal giorno della fuga (*egira*) di Maometto dalla Mecca, cioè dal 16 luglio dell'anno 622 dopo Cristo, ma non ne cominciò l'uso che 10 anni appresso. Nel calendario maomettano l'anno, di 354 giorni, 8 ore 48' e 33'', è puramente lunare e si compone di 12 mesi di 29 e 30 giorni ciascuno alternativamente ed è quindi più corto del nostro di 10 o 11 giorni, e 33 anni maomettani equivalgono a 32 dei nostri.

I nomi dei mesi sono i seguenti:

	di giorni		di giorni
1. Moharrem . . . . .	30	7. Redscheb . . . . .	30
2. Çafar . . . . .	29	8. Schabân . . . . .	29
3. Rebi el awwel (Rebi I) . . . . .	30	9. Ramadân . . . . .	30
4. Rebi el-âkhir (Rebi II) . . . . .	29	10. Schawwâl . . . . .	29
5. Dschumâdâ el-ûlâ (Dsc. I) 30		11. Dhul-kade . . . . .	30
6. Dschumâdâ el-âkhir (Ds. II) 29		12. Dhul-hiddsche . . . . .	29 o 30

Dell'avanzo annuo di 8', 48", 33", i Maomettani tennero conto istituendo un ciclo lunare di 30 anni dei quali 19 sono comuni, cioè di 354 giorni, e 11 sono abbondanti, cioè di 355 giorni. In ogni ciclo sono abbondanti gli anni 2°, 5°, 7°, 10°, 13°, 16°, 18°, 21°, 24°, 26°, 29° e il giorno che aggiungesi, ponesi in fine del 12° mese, che diventa così di 30 giorni.

L'uso di quest'Èra incominciò circa nell'anno 640 dell'Èra volgare al tempo del Califfo Omar I. Nelle nostre colonie d'Africa il calend. maomettano è usato oggi in Libia e nella Somalia.

Nelle Tavole cronografiche (parte III\*) indicheremo per ciascun anno dell'Èra volg. l'anno dell'Egira e a qual giorno corrisponde nel nostro calendario il primo giorno dell'anno maomettano o 1° Moharrem. Conoscendo questo non sarà difficile il calcolo per avere l'inizio degli altri mesi dello stesso anno.

(1) Art de vérifier les dates. Dissert., pag. 24.

(2) Rûuz, Chronologie, pag. 34.



PARTE SECONDA

---

I CALENDARI

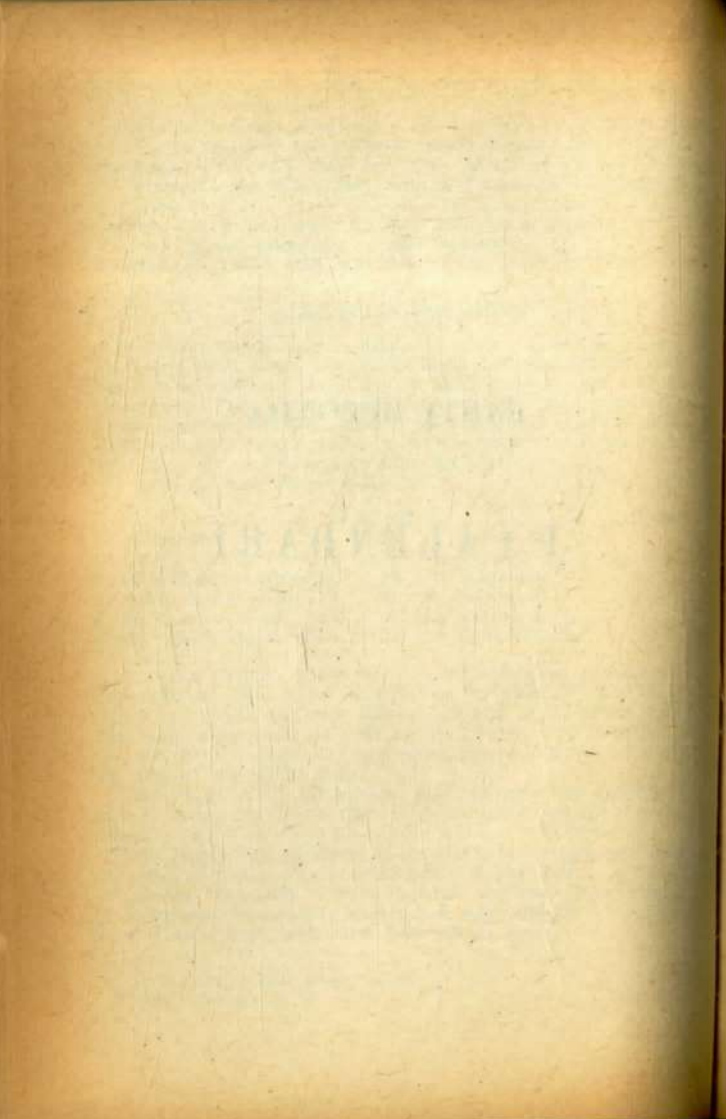

## a) CALENDARIO ROMANO

Dell'antico calendario romano, che si fa risalire fino ai tempi di Romolo, si hanno poche ed incerte notizie. Secondo il Mommsen (1) l'anno contava 295 giorni all'incirca, distribuiti in dieci mesi lunari e cominciava con quello di marzo; poscia venne riformato da Numa Pompilio che vi aggiunse i mesi di gennajo e febbrajo, facendone così un vero anno lunare di 355 giorni, cominciante sempre dal marzo. Ogni due anni vi si dovevano però intercalare 22 o 23 giorni (2) per metterlo d'accordo con l'anno solare, ma con un errore di due giorni in più ogni biennio. Ciò durò per parecchi secoli, finchè nell'anno 708 di Roma (46 av. Cristo), Giulio Cesare, essendo sommo pontefice, chiesta la cooperazione del grande astronomo Sosigene di Alessandria, riformò di nuovo il Calendario formando un anno solare di 365 giorni e 6 ore circa e cominciante col gennajo. Delle 6 ore eccedenti si formò un giorno, che dovevasi aggiungere ogni quattro anni al mese di febbrajo, tra il quint'ultimo e il sest'ultimo giorno (24 febbrajo). L'anno così accresciuto, cioè di 366 giorni, fu detto *bissextilis*. L'equinozio di primavera fu fissato al 25 marzo.

Ciascuno dei dodici mesi componenti l'anno era diviso in tre parti disuguali, cioè le *Calende*, che cadevano sempre al 1° del mese, le *None* al 5 e le *Idi* al 13, eccetto nei mesi di marzo, maggio, luglio e ottobre, nei quali le *None* cadevano invece il giorno 7 e le *Idi* al 15. Gli altri giorni del mese numeravansi a ritroso a seconda della distanza che correva dalle *Calende*, dalle *Idi* e dalle *None*, computando nel calcolo anche il giorno di queste. La vigilia delle *None*, delle *Idi* e delle *Calende* dicevasi *pridie Nonas*, *pridie Idus*, ecc., ma, nel medio evo, anche *secundo Nonas*, *secundo*

(1) *Römische Chronologie bis auf Caesar*, 1859, pag. 52. Questo autore opina però che non si trattasse di un vero anno, ma di un periodo di 10 mesi, secondo il quale regolavansi i contratti.

(2) Questi giorni venivano collocati dopo il 23 febbrajo e i cinque giorni tolti a questo mese venivano aggiunti all'altro detto « *intercalare* » che riusciva di 27 o 28 giorni.

*Idus*, ecc.; *postridie* indicava invece il giorno posteriore alle Calende, alle None o alle Idi. Diamo a pagg. 32-34 l'intero calendario romano riformato, tanto usato anche in tutto il Medio Evo e tempi moderni (1).

### b) CALENDARIO ECCLESIASTICO

Il più frequentissimo fu pure nel Medio Evo, specialmente in Francia, nella Svizzera e, dalla metà del XIII sec. in Germania, il sistema di indicare i giorni, nella datazione dei documenti, coi nomi dei santi o delle altre feste religiose che ricorrevano nel calendario ecclesiastico (2). Ad es.: « *Datum Curie, sabbato ante festum beati Georgii, anno 1419* » (22 aprile), « *Dies solis proxima ante festum omnium sanctorum, anno 1496* » (30 ottobre) oppure: « *Ex Berno, die Antonii 1493* » (17 gennajo). Anche i giorni della settimana, anzichè coi soliti nomi di *dies lunae, martis*, ecc., indicavansi molte volte per *feriae*, eccetto la domenica e spesso anche il sabato. Si aveva quindi: *dies dominicus* (3), la domenica; *feria secunda*, il lunedì; *feria tertia*, il martedì; *feria quarta*, il mercoledì; *feria quinta*, il giovedì; *feria sexta*, il venerdì; *dies sabbati*, o *feria VII*, il sabato. Ad es.: « *Feria quarta pascae, anno 1498* » (mercoledì 18 aprile); « *Feria sexta proxima post festum S. Johannis Baptistae, anno 1456* » (venerdì 25 giugno).

Per rinvenire le date precise del mese e giorno nei documenti datati con nomi di feste religiose, convien conoscere le ricorrenze delle solennità stesse come dei principali santi, nonchè le diverse denominazioni ecclesiastiche e popolari che ebbero certi giorni dell'anno. Noi ne compilammo quindi due speciali elenchi alfabetici (4) che crediamo sufficienti, specie con l'aiuto del *Calendario*

(1) Nel Medio Evo, oltre alla maniera romana di computare i giorni dei mesi, fu molto in uso anche il sistema a *messe entrante e uscente*, detto *consuetudo bononiensis*. I giorni della prima metà numeravansi in ordine diretto, chiamando il primo giorno: *primo dies*, il secondo *secunda intrantis*, o *introvantis*, o *incipientis*, ecc., fino al 14° del mese di febbraio, al 15° per quelli di 30 giorni, e al 16° per quelli di 31. L'altra metà del mese numeravasi a ritroso cominciando dall'ultimo giorno che dicevasi sempre *ultima dies*, il penultimo dicevasi *secunda exeuntis* o *instantis* o *astantis* o *restantis*, il terz'ultimo, *tertia exeuntis*, ecc., fino a *decima exeuntis*, cioè il 17° giorno per mesi di 31, il 16° per quelli di 30 e il 14° per febbraio. Ad es.: « *die decimatercia exeuntis mensis aprilis* », 18 aprile, - « *die nona instantis mensis maii* », 23 maggio, ecc.

(2) Se ne trovano esempi anche in Italia, ove fu adottato, come nota anche il PALLI (Diplomat., pag. 208), dalla cancelleria Angioina per influenza francese e dai privati, ma più raramente.

(3) rarissime volte trovati anche *feria prima*.

(4) V. pagg. 184-227. Nella compilazione di questi elenchi ci servimmo specialmente dell'*Art de verifier les dates*, del GLOZIER del DU CANGE, del Trésor de Chronologie del MAS LAFITE e delle opere già citate del GROTEFEND, del GREY e del RÜHL, nonchè del CAHIER, Caractéristiques des Saintes dans l'art populaire, Paris, 1867.

*perpetuo* (pag. 36 segg.), il quale serve anche per rinvenire il giorno della settimana di qualunque data storica (1).

È noto che le feste religiose possono essere:  *fisse* se cadono ogni anno nello stesso giorno, o  *mobili* se cambiano annualmente la data della loro ricorrenza. Fra quest'ultime la più importante è la Pasqua di Risurrezione sulla quale è regolato tutto il calendario ecclesiastico. Fu stabilito dalla Chiesa che essa venga celebrata la prima domenica che segue il plenilunio dopo il 21 marzo, quindi non può cadere prima del 22 marzo, nè dopo il 25 aprile. In origine essa veniva celebrata il giorno stesso della Pasqua degli Ebrei, cioè il XIV giorno della luna di marzo qualunque fosse il giorno della settimana, e ciò diede origine più tardi al così detto *rito quattordicesimo*. Altri la celebravano la domenica seguente (rito domenicale), mentre le chiese delle Gallie fissavano la Pasqua al 25 marzo, altri, in epoche diverse. Tutte queste divergenze nella celebrazione della Pasqua, che durarono fin verso la fine del secolo VIII, sono segnate a piè di pagina per ciascun anno nelle nostre Tavole Cronografiche.

Le altre feste mobili, dipendenti dalla Pasqua, trovansi spesso indicate nei documenti medioevali con le prime parole dell'*Introito* alla messa, e sono: la domenica di Settuagesima, detta *Circumdederunt me*; la sessagesima, *Exurge*; la quinquagesima *Invocabit me*. Le domeniche di Quaresima s'indicavano rispettivamente con le parole: *Invocabit, Reminiscere, Oculi, Laetare, Judica*; quest'ultima festa dicevasi, più comunemente, *dominica in passione Domini*. Quella che seguiva, cioè la prima avanti Pasqua, era detta: *Domine ne longe*, o *Palmarum festum*. Le domeniche che seguivano la Pasqua, erano: la I<sup>a</sup>, o *in albis*, detta *Quasi modo*; la II, *Misericordia Domini*; la III, *Jubilate*; la IV, *Cantate*; la V, *Rogate*; la VI, *Exaudi*. Seguiva a questa la festa di Pentecoste e la sua ottava o festa della SS. Trinità, detta *Trinitas aestivalis*. Le altre domeniche dopo Pentecoste, che potevano essere di maggiore o minore numero a seconda degli anni, fino a 27, citavansi anch'esse con le prime parole dell'*Introito* (2). Altre due feste importanti erano: l'Ascensione di G. C. che si celebra 40 giorni dopo Pasqua, detta: *Ascensa Domini*, e il *Corpus Domini* o *Festum Christi*, istituita nel 1264 e che celebrasi il giovedì dopo la festa della SS. Trinità. Infine, le quattro domeniche di preparazione al Natale, dette d'*Avvento* designavansi con le parole: *Ad te levavi, Populus Sion, Gaudete* e *Memento nostrum Domine*.

Si comprenderà di quanta importanza doveva essere nel Medio Evo il determinare esattamente ogni anno in qual giorno dovesse

(1) Un Calendario perpetuo, compilato col sistema delle 35 Pasque, pubblicava il P. ESCOFFIER, prof. di liturgia a Perigueux, nel 1881 col titolo: «Calendrier perpetuel developpé sous forme de calendrier ordinaire». Lo stesso fu riprodotto testualmente dal MAS LATRIE nel suo *Treasure de Chronologie*, Paris, 1889, pag. 263 e segg.

(2) V. Glossario di date pag. 109 e segg.

cadere la Pasqua, se con essa potevasi costruire, come abbiamo veduto, tutto il calendario. Computisti ed astronomi immaginarono quindi diversi ingegnosi sistemi per giungere agevolmente a questo scopo, come la *lettera domenicale*, il *ciclo solare* e il *lunare*, l'*epatta*, ecc. che sarebbe assai lungo e poco utile per noi fermarci ad esaminarli, trovandosene troppo rari esempi nella datazione dei documenti.

**Riforma gregoriana del Calendario.** — Nella riforma giuliana del Calendario, la durata dell'anno solare crasi calcolata, come vedemmo, di 365 giorni e 6 ore con una differenza in più, sul corso vero del sole, di circa 11 minuti e 9 secondi. Per quanto lieve, tale eccedenza veniva a formare, ogni 128 anni circa, un giorno intero, facendo retrocedere gradatamente l'equinozio di primavera, già fissato al 25 marzo. Infatti, al Concilio di Nicea, tenuto nel 325, si dovette far retrocedere l'equinozio stesso al giorno 21 di detto mese.

Diversi tentativi per correggere il calendario si fecero quindi fino dal principio del medio evo (1) e continuarono più o meno alacramente, finchè nel XIII sec. Giovanni da Sacrobosco, Roberto Grosseteste, e specialmente Ruggero Bacone, studiarono la questione più da vicino, facendo vere proposte di riforma. Nel secolo XIV i papi stessi si fecero promotori di questi studi; Clemente VI (1342-52) dava incarico a valenti matematici di studiare la materia e più tardi ai Concilli di Costanza e di Basilea (1417 e 1434) furono presentati dei progetti di riforma di Pietro d'Ally e di Nicolò di Cusa. Anche il celebre Giovanni Müller, detto Regiomontano, se ne occupava, poco prima di morire (1476), per incarico avuto da Sisto V.

Ma fu soprattutto nel XVI secolo che gli studi sulla desiderata riforma furono intrapresi con grandissima attività. Leone X, bramoso di venirne a capo, se ne interessò di proposito scrivendo all'Imperatore, alle Università, ai Vescovi e ai più insigni matematici dei suoi tempi perchè si prendesse a cuore la questione, ed infatti, durante il quinto Concilio Lateranense (1513-17) scritti opportuni furono pubblicati da diversi illustri scienziati. Spetta dunque a questo pontefice ed anche al suo cooperatore, il celebre Paolo di Middelburg, come ben nota il Paoli (2), il merito intrinseco della riforma stessa, che più tardi Gregorio XIII doveva finalmente porre in attuazione.

Questo papa, fino dai primi anni del suo pontificato, nominava una Commissione di dotti italiani e stranieri, sotto la presidenza del Cardinale Sirleto, perchè prendessero in esame diversi pro-

(1) V. F. KALTENBRUNNEN, Die Vorgeschichte der Gregorianischen Kalenderreform, nei Sitzungsberichte der Kaiserlichen Akademie der Wissenschaften, Vienna, 1876.

D. MARZI, La questione della riforma del calendario nel quinto concilio lateranense (1513-17), Firenze, 1896.

(2) Programma di Diplomatica, pag. 164.

getti di riforma ultimamente presentati. Fra questi distinguevasi per chiarezza e semplicità, uno di certo Luigi Giglio calabrese, morto da poco tempo, e presentato alla Commissione dal fratello Antonio. Il lavoro del Giglio venne in gran parte approvato, dopo lunghe discussioni e Gregorio XIII, con sua bolla « *Inter gravissimas* » del 24 febbrajo 1581 (1582 st. com.), potè in fine promulgare la riforma del Calendario giuliano.

I punti principali di essa erano:

1.° Ricondurre l'equinozio di primavera, che era retroceduto fino all'11 marzo, al giorno stabilito dal Concilio di Nicea, cioè al 21 marzo, togliendo nel 1582 dieci giorni al mese di ottobre, dal 5 al 14 inclusivi.

2.° Per impedire l'eccedenza che erasi verificata in passato, intercalando un giorno ogni quattro anni, si decise che degli anni secolari, tutti bisestili nel Calendario giuliano, uno soltanto fosse bisestile ogni quattro e precisamente quelli che erano perfettamente divisibili per 400, cioè il 1600, il 2000, il 2400, il 2800, ecc., rimanendo comuni gli altri, cioè il 1700, il 1800, il 1900, il 2100, il 2200, il 2300, il 2500, ecc.

Però il Calendario gregoriano, nonostante queste correzioni, non può dirsi in tutto perfetto, giacchè l'anno civile reca ancora una lieve eccedenza di circa 24 secondi sull'anno tropico; ma occorreranno più di 3500 anni prima che tale differenza formi lo spazio di un giorno. (1).

La riforma gregoriana non fu subito e dovunque accettata: ragioni politiche e specialmente religiose recarono non pochi ostacoli alla sua propagazione. Nel 1582 fu accolta in Italia (2), Spagna, Portogallo, Francia, Lorena; altri Stati l'accosero più tardi, ma taluni, come Rumania, Cristiani d'Oriente, ecc., rimangono ancora oggi fedeli al vecchio calendario giuliano (3).

Crediamo utile dar qui un elenco alfabetico degli Stati e città d'Europa, Asia ed Africa che adottarono o meno la riforma gregoriana, indicando anche, quando ci è possibile, quali giorni precisamente furono soppressi.

**Abissinia** (cristiana), usa ancora il calendario giuliano.

**Alsazia**, gli Stati cattolici, accolsero il calendario gregor. nel 1584; nel 1648 gli altri Stati (4).

**Anversa**, accolse il calendario gregor. nel 1583 sopprimendo dal 22 al 31 dic.

**Armenia**, usa ancora il calendario giuliano.

**Artols**, accolse il calendario gregor. nel 1582 " dal 22 al 31 dic.

**Augsburgo**, " " " " 1583 " dal 14 al 23 feb.

**Augusta** (il Vescovado) " " " 1583 " dal 14 al 23 feb.

(1) DELAMBRE, *Astronomie théorique et pratique*, Paris, 1814, III, pag. 696.

(2) V. A. CAPPELLI, *La riforma del Calendario giuliano negli Stati di Parma e Piacenza*. In Archivio storico per le prov. Parmensi, anno 1922, vol. XXII bis, pag. 91 seg.

(3) Fuori d'Europa il Calendario Giuliano è usato ancor oggi dagli Armeni, dai Giorgiani, dai Siriani non uniti e dai Copti.

(4) SCHÖPFLIN, *Alsatia illustrata*, II, Colmarie, 1761, pag. 343.

- Austria, accolse il calendario gregor. nel 1584 sopprimendo dal 7 al 16 gen. (1).
- Baviera, " " " " 1583 " dal 6 al 15 ott.
- Boemia, " " " " 1584 " dal 7 al 16 gen.
- Brabante, " " " " 1583 " dal 22 al 31 dic. (2).
- Bressanone, " " " " 1583 " dal 6 al 15 ott.
- Bulgaria, " " " " 1917.
- Colonia, accolse il calendario gregor. nel 1583, sopprimendo dal 4 al 12 novembre.
- Curlandia, accolse il calendario gregor. nel 1617, ma fu usato in principio da pochi: nel 1796 ritornò al calendario giuliano.
- Danimarca, accolse il calendario gregor. nel 1700, ma modificato da Weigel (3), sopprimendo gli ultimi 11 giorni di febb. Editto regio del 28 novembre 1699. V. Seeland.
- Eiebstadt, accolse il calendario gregor. nel 1583, sopprimendo dal 6 al 15 ott.
- Flandra, " " " " 1582 " dal 22 al 31 dic.
- Francia, " " " " 1583 " dal 10 al 19 dic.
- Frisia, " " " " 1701 " dal 2 al 12 gen.
- Frisinga (Baviera), " " " " 1583 " dal 6 al 15 ott.
- Germania (Stati cattolici), " " " " 1584 " dal 6 al 15 ott.
- Germania (Stati protestanti), " " " " 1700 " gli ultimi 11 giorni di febbraio. Modif. di Weigel. Però non si adottò il computo gregor. della Pasqua se non nel 1775.
- Grecia, accolse il calendario gregoriano il 1° marzo 1923.
- Groninga, accolse il calendario gregor. nel 1583, sopprimendo dall'1 al 10 marzo, ma il 24 giugno 1594 (4) fu ripreso il calendario giuliano il quale durò fino al 31 dic. 1700, poi si ritornò al gregoriano, sopprimendo i giorni dal 2 al 13 gen. 1701. Decis. 6 febb. 1700.
- Gueldria (in parte) accolse il calendario gregor. nel 1582, sopprimendo dal 22 al 31 dic. Altra parte della Gueldria accettò il calendario nel 1700, sopprimendo dall'1 all'11 lugl. Decisione 26 maggio 1700.
- Hainaut, accolse il calendario gregor. nel 1582, sopprimendo dal 22 al 31 dic. V. Brabante.
- Inghilterra e Irlanda, accol. calen. greg. nel 1752, sopprimendo dal 3 al 13 sett.
- Italia, " " " " 1582 " dal 5 al 14 ott.
- Limburgo, " " " " 1582 " dal 22 al 31 dic.
- Lorena, " " " " 1582 " dal 10 al 19 dic.
- Lusazia, " " " " 1584 " dal 7 al 16 genn.
- Lussemburgo, " " " " 1582 " dal 22 al 31 dic.
- Magonza (Princip. elettorale), accolse il calendario gregor. nel 1583, sopprimendo dal 12 al 21 nov.
- Malines, accolse il calendario gregor. nel 1583, sopprimendo dal 22 al 31 dic.
- Montenegro, accolse il calendario gregoriano nel genn. 1916.
- Namur, accolse il calendario gregor. nel 1582, sopprimendo dal 22 al 31 dic.
- Neuenburg (Principato di), " " " " 1582.
- Neuburg (Palatinato di), " " " " 1615, sopprimendo dal 14 al 23 dic.
- Olanda, (Rotterdam, Amsterdam, Leida, Delft, Harlem e l'Aja) nel 1582, sopprimendo dal 22 al 31 dic. V. Brabante.

(1) Secondo il GROTEFEND, Zeitrechnung, nel 1563, sopprim. dal 6 al 15 ott.

(2) Secondo il GROTEFEND, Zeitrechnung pag. 23, furono soppressi, nel 1592 nel Brabante, i giorni dal 15 al 24 dic. inclusivi, e lo stesso avvenne in Olanda, Fiandre ed Hainaut.

(3) L'astronomo Erardo Weigel modificò il Calendario Gregoriano per uso dei Protestanti, cambiando la data dell'equinozio di primavera, il quale invece di cadere sempre al 21 di marzo, può variare, a seconda degli anni, dal 19 al 23 marzo.

(4) Dopo la presa della città per Maurizio di Nassau.



- Over-Yssel, accolse il calendario gregor. nel 1701, sopprimendo dall'1 all'11 gen.  
 Paderborn, " " " " 1585 " dal 17 al 26 giu.  
 Paesi Bassi, " " " " 1700 " dal 18 al 28 febb.  
 Polonia, " " " " 1582 secondo il Weinert e il Bo-  
 stel (75); nel 1585, secondo il Giry (1), sopprimendo dal 22 al 31 dic.  
 Portogallo, accolse il calendario gregor. nel 1582, sopprimendo dal 5 al 14 ott.  
 Prussia, " " " " 1610 " dal 22 ag. al 2 sett.  
 Rumania, usa ancora il calendario giuliano.  
 Russia, accolse il calendario gregoriano nel marzo 1923.  
 Ratisbona, accolse il calendario gregor. nel 1583, sopprimendo dal 6 al 15 ott.  
 Salsburgo (*Salsbury*), " " " " 1583 " dal 6 al 15 ottobre.  
 Savoia, accolse " " " " 1582 " dal 22 al 31 dic.  
 Seeland (*Danimarca*), accol. " " " " 1582 " dal 22 al 31 dic.  
 Nel 1790 accolse le modificazioni di Weigel.  
 Serbia, accolse il calendario gregoriano nel 1919, sopprimendo dal 19 al 31 genn.  
 Slesia, " " " " 1584 " dal 13 al 22 gen.  
 Spagna, " " " " 1582 " dal 15 al 14 ott.  
 Stiria, " " " " 1583 " dal 15 al 25 dic.  
 Strarburgo (*città*), " " " " 1682 " dal 19 al 28 febb. (2).  
 Strasburgo (*Vescovado*) " " " " 1583 " dal 12 al 21 nov.  
 Svezia, accolse il calendario gregor. sotto Giovanni III († 1592), ma fu abolito  
 da Carlo IX (1600-11). Nel 1753 fu ripreso il calendario gregor.,  
 sopprimendo dal 18 al 21 febb. (3).  
 Svizzera. I cantoni di Lucerna, Uri, Schwytz, Zug, Soletta (Solothurn) e Fri-  
 burgo accolsero il calendario gregoriano nel 1584, sopprimendo i  
 giorni dal 12 al 21 gennaio.  
 Unterwalden accolse la riforma gregor. nel giugno 1584 e così Appenzell,  
 ma nel 1596 questo ritornò al calendario giuliano e non riprese  
 il gregoriano che nel genn. 1724.  
 Nel Vallese si accettò il calendario gregor. nel 1622.  
 A Zurigo, Berna, Basilea, Schaffusa, Ginevra, Bienna, Mülhausen,  
 Neuchâtel, Turgovia, Baden, Sargans, Reinthal nel 1701, soppri-  
 mendo dal 1° all'11 genn.  
 A San Gallo, nel 1724, ma non da tutti i protestanti, i quali osserva-  
 rono per molto tempo l'antico calendario.  
 A Glarona, Ausserhoden, Toggenburg, nel gennaio 1724.  
 I Grigioni, parte nel 1784 e il riman. nel 1798, eccetto il comune di Sâla  
 (Bassa Engadina), che rimase fedele al vecchio calendario fino al 1811.  
 Transilvania, accolse il calend. gregor. nel 1590, sopprimendo dal 15 al 24 dic.  
 Treviri (*Principato elettore*) acc. cal. greg. nel 1583 " dal 5 al 14 ott.  
 Ungheria, accolse il calendario gregor. nel 1587 " dal 22 al 31 ott.  
 Utrecht, " " " " 1700 " dal 1° al 10 dic.  
 Westfalia, " " " " 1584 " dal 2 all'11 lug.  
 Würzburg (*Bariera*), " " " " 1583 " dal 5 al 14 nov.  
 Zelanda, " " " " 1582 " dal 22 al 31 dic.  
 Zutphen, " " " " 1701 in gennaio.

(1) Zur gregorianischen Kalenderreform in Polen, in *Mittheilungen des Institut für öster-  
 reichische Geschichtsforschung*, VI (1885), pag. 626 seg.

(2) *Diplomatique*, pag. 166.

(3) *Rünz*, *Chronologie*, pag. 241. Secondo il BOND, *Handy-Book of Rules and Tables for  
 verifying dates*, etc. Londres, 1875, pag. 92, in Svezia furono, per un ordine di Carlo XI,  
 resi comuni tutti gli anni bisestili dal 1696 al 1774. Così quest'anno venne a coincidere col  
 nuovo stile. V. anche GRAY, *Diplom.*, pag. 167.

# CALENDARIO ROMANO ANTICO

## JANUARIUS

1	Kalendis Januarii
2	IV Nonas Januarii
3	III Nonas Januarii
4	Pridie Nonas Jan.
5	Nonis Januarii
6	VIII Idus Januarii
7	VII Idus Januarii
8	VI Idus Januarii
9	V Idus Januarii
10	IV Idus Januarii
11	III Idus Januarii
12	Pridie Idus Januar.
13	Idibus Januarii
14	XIX Kal. Februarii
15	XVIII Kal. Febr.
16	XVII Kal. Febr.
17	XVI Kal. Februarii
18	XV Kal. Februarii
19	XIV Kal. Februarii
20	XIII Kal. Februarii
21	XII Kal. Februarii
22	XI Kal. Februarii
23	X Kal. Februarii
24	IX Kal. Februarii
25	VIII Kal. Februarii
26	VII Kal. Februarii
27	VI Kal. Februarii
28	V Kal. Februarii
29	IV Kal. Februarii
30	III Kal. Februarii
31	Pridie Kal. Febr.

## FEBRUARIUS

1	Kalendis Februarii
2	IV Nonas Februarii
3	III Nonas Februarii
4	Pridie Nonas Febr.
5	Nonis Februarii
6	VIII Idus Februarii
7	VII Idus Februarii
8	VI Idus Februarii
9	V Idus Februarii
10	IV Idus Februarii
11	III Idus Februarii
12	Pridie Idus Febr.
13	Idibus Februarii
14	XVI Kal. Martii
15	XV Kal. Martii
16	XIV Kal. Martii
17	XIII Kal. Martii
18	XII Kal. Martii
19	XI Kal. Martii
20	X Kal. Martii
21	IX Kal. Martii
22	VIII Kal. Martii
23	VII Kal. Martii
24	VI K. M. Bis. VIK. M.
25	V K. M. VI K. M.
26	IV K. M. V K. Mar.
27	III K. M. III K. Mar.
28	Pr. K. M. IV K. Mar.
29	Pr. K. Mar.

## MARTIUS

1	Kalendis Martii
2	VI Nonas Martii
3	V Nonas Martii
4	IV Nonas Martii
5	III Nonas Martii
6	Pridie Nonas Martii
7	Nonis Martii
8	VIII Idus Martii
9	VII Idus Martii
10	VI Idus Martii
11	V Idus Martii
12	IV Idus Martii
13	III Idus Martii
14	Pridie Idus Martii
15	Idibus Martii
16	XVII Kal. Aprisus
17	XVI Kal. Aprisus
18	XV Kal. Aprisus
19	XIV Kal. Aprisus
20	XIII Kal. Aprisus
21	XII Kal. Aprisus
22	XI Kal. Aprisus
23	X Kal. Aprisus
24	IX Kal. Aprisus
25	VIII Kal. Aprisus
26	VII Kal. Aprisus
27	VI Kal. Aprisus
28	V Kal. Aprisus
29	IV Kal. Aprisus
30	III Kal. Aprisus
31	Pridie Kal. Aprisus

## APRILIS

1	Kalendis Aprilis
2	IV Nonas Aprilis
3	III Nonas Aprilis
4	Pridie Nonas Aprilis
5	Nonis Aprilis
6	VIII Idus Aprilis
7	VII Idus Aprilis
8	VI Idus Aprilis
9	V Idus Aprilis
10	IV Idus Aprilis
11	III Idus Aprilis
12	Pridie Idus Aprilis
13	Idibus Aprilis
14	XVIII Kalend. Maii
15	XVII Kalend. Maii
16	XVI Kalend. Maii
17	XV Kalend. Maii
18	XIV Kalend. Maii
19	XIII Kalend. Maii
20	XII Kalend. Maii
21	XI Kalendas Maii
22	X Kalendas Maii
23	IX Kalendas Maii
24	VIII Kalendas Maii
25	VII Kalendas Maii
26	VI Kalendas Maii
27	V Kalendas Maii
28	IV Kalendas Maii
29	III Kalendas Maii
30	Pridie Kalend. Maii

## MAIUS

1	Kalendis Maii
2	VI Nonas Maii
3	V Nonas Maii
4	IV Nonas Maii
5	III Nonas Maii
6	Pridie Nonas Maii
7	Nonis Maii
8	VIII Idus Maii
9	VII Idus Maii
10	VI Idus Maii
11	V Idus Maii
12	IV Idus Maii
13	III Idus Maii
14	Pridie Idus Maii
15	Idibus Maii
16	XVII Kalend. Junii
17	XVI Kalend. Junii
18	XV Kalend. Junii
19	XIV Kalend. Junii
20	XIII Kalend. Junii
21	XII Kalend. Junii
22	XI Kalend. Junii
23	X Kalendas Junii
24	IX Kalendas Junii
25	VIII Kalendas Junii
26	VII Kalendas Junii
27	VI Kalendas Junii
28	V Kalendas Junii
29	IV Kalendas Junii
30	III Kalendas Junii
31	Pridie Kalend. Junii

## JUNIUS

1	Kalendis Junii
2	IV Nonas Junii
3	III Nonas Junii
4	Pridie Nonas Junii
5	Nonis Junii
6	VIII Idus Junii
7	VII Idus Junii
8	VI Idus Junii
9	V Idus Junii
10	IV Idus Junii
11	III Idus Junii
12	Pridie Idus Junii
13	Idibus Junii
14	XVIII Kalend. Julii
15	XVII Kalend. Julii
16	XVI Kalend. Julii
17	XV Kalend. Julii
18	XIV Kalend. Julii
19	XIII Kalend. Julii
20	XII Kalend. Julii
21	XI Kalend. Julii
22	X Kalend. Julii
23	IX Kalend. Julii
24	VIII Kalend. Julii
25	VII Kalend. Julii
26	VI Kalend. Julii
27	V Kalend. Julii
28	IV Kalend. Julii
29	III Kalend. Julii
30	Pridie Kalend. Julii

JULIUS  
(Quintilis)

1	Kalendis Julii
2	VI Nonas Julii
3	V Nonas Julii
4	IV Nonas Julii
5	III Nonas Julii
6	Pridie Nonas Julii
7	Nonis Julii
8	VIII Idus Julii
9	VII Idus Julii
10	VI Idus Julii
11	V Idus Julii
12	IV Idus Julii
13	III Idus Julii
14	Pridie Idus Julii
15	Idibus Julii
16	XVII Kal. Augusti
17	XVI Kal. Augusti
18	XV Kal. Augusti
19	XIV Kal. Augusti
20	XIII Kal. Augusti
21	XII Kal. Augusti
22	XI Kal. Augusti
23	X Kal. Augusti
24	IX Kal. Augusti
25	VIII Kal. Augusti
26	VII Kal. Augusti
27	VI Kal. Augusti
28	V Kal. Augusti
29	IV Kal. Augusti
30	III Kal. Augusti
31	Pridie Kal. Augusti

AUGUSTUS  
(Sextilis)

1	Kalendis Augusti
2	IV Nonas Augusti
3	III Nonas Augusti
4	Pridie Nonas Aug.
5	Nonis Augusti
6	VIII Idus Augusti
7	VII Idus Augusti
8	VI Idus Augusti
9	V Idus Augusti
10	IV Idus Augusti
11	III Idus Augusti
12	Pridie Idus Augusti
13	Idibus Augusti
14	XIX Kal. Septem.
15	XVIII Kal. Septem.
16	XVII Kal. Septem.
17	XVI Kal. Septem.
18	XV Kal. Septem.
19	XIV Kal. Septem.
20	XIII Kal. Septem.
21	XII Kal. Septem.
22	XI Kal. Septem.
23	X Kal. Septembris
24	IX Kal. Septembris
25	VIII Kal. Septem.
26	VII Kal. Septem.
27	VI Kal. Septembris
28	V Kal. Septembris
29	IV Kal. Septembris
30	III Kal. Septembris
31	Pridie Kal. Septem.

DECEMBRIS

1	Kalendis Decembris
2	IV Nonas Decem.
3	III Nonas Decem.
4	Pridie Nonas Dec.
5	Nonis Decembris
6	VIII Idus Decem.
7	VII Idus Decem.
8	VI Idus Decembris
9	V Idus Decembris
10	IV Idus Decembris
11	III Idus Decembris
12	Pridie Idus Decem.
13	Idibus Decembris
14	XIX Kal. Januarii
15	XVIII Kal. Januarii
16	XVII Kal. Januarii
17	XVI Kal. Januarii
18	XV Kal. Januarii
19	XIV Kal. Januarii
20	XIII Kal. Januarii
21	XII Kal. Januarii
22	XI Kal. Januarii
23	X Kal. Januarii
24	IX Kal. Januarii
25	VIII Kal. Januarii
26	VII Kal. Januarii
27	VI Kal. Januarii
28	V Kal. Januarii
29	IV Kal. Januarii
30	III Kal. Januarii
31	Pridie Kal. Januarii

NOVEMBRIS

1	Kalendis Novembris
2	IV Nonas Novem.
3	III Nonas Novem.
4	Pridie Nonas Nov.
5	Nonis Novembris
6	VIII Idus Novem.
7	VII Idus Novem.
8	VI Idus Novembris
9	V Idus Novembris
10	IV Idus Novembris
11	III Idus Novembris
12	Pridie Idus Novem.
13	Idibus Novembris
14	XVIII Kal. Decem.
15	XVII Kal. Decem.
16	XVI Kal. Decem.
17	XV Kal. Decembris
18	XIV Kal. Decem.
19	XIII Kal. Decem.
20	XII Kal. Decembris
21	XI Kal. Decembris
22	X Kal. Decembris
23	IX Kal. Decembris
24	VIII Kal. Decem.
25	VII Kal. Decembris
26	VI Kal. Decembris
27	V Kal. Decembris
28	IV Kal. Decembris
29	III Kal. Decembris
30	Pridie Kal. Decem.

OCTOBRIS

1	Kalendis Octobris
2	VI Nonas Octobris
3	V Nonas Octobris
4	IV Nonas Octobris
5	III Nonas Octobris
6	Pridie Nonas Oct.
7	Nonis Octobris
8	VIII Idus Octobris
9	VII Idus Octobris
10	VI Idus Octobris
11	V Idus Octobris
12	IV Idus Octobris
13	III Idus Octobris
14	Pridie Idus Octobris
15	Idibus Octobris
16	XVII Kal. Novem.
17	XVI Kal. Novem.
18	XV Kal. Novem.
19	XIV Kal. Novem.
20	XIII Kal. Novem.
21	XII Kal. Novem.
22	XI Kal. Novembris
23	X Kal. Novembris
24	IX Kal. Novembris
25	VIII Kal. Novem.
26	VII Kal. Novembris
27	VI Kal. Novembris
28	V Kal. Novembris
29	IV Kal. Novembris
30	III Kal. Novembris
31	Pridie Kal. Novem.

SEPTEMBRIS

1	Kalendis Septem.
2	IV Nonas Septem.
3	III Nonas Septem.
4	Pridie Nonas Sept.
5	Nonis Septembris
6	VIII Idus Septem.
7	VII Idus Septem.
8	VI Idus Septembris
9	V Idus Septembris
10	IV Idus Septembris
11	III Idus Septembris
12	Pridie Idus Septem.
13	Idibus Septembris
14	XVIII Kal. Octobr.
15	XVII Kal. Octobris
16	XVI Kal. Octobris
17	XV Kal. Octobris
18	XIV Kal. Octobris
19	XIII Kal. Octobris
20	XII Kal. Octobris
21	XI Kal. Octobris
22	X Kal. Octobris
23	IX Kal. Octobris
24	VIII Kal. Octobris
25	VII Kal. Octobris
26	VI Kal. Octobris
27	V Kal. Octobris
28	IV Kal. Octobris
29	III Kal. Octobris
30	Pridie Kal. Octobris

# CALENDARIO PERPETUO GIULIANO E GREGORIANO

**NB.** Nell'uso di questo calendario, per quanto si riferisce a cerimonie ecclesiastiche, giova tener presenti i due elenchi alfabetici che seguono delle feste religiose e dei santi, nei quali indicammo, quando fu possibile, in quali anni furono istituite dalla Chiesa le dette feste e canonizzati i principali santi. Per gli anni bisestili, da noi segnati con asterisco (\*), si dovranno usare, pel gennaio e febbraio, i due primi mesi del calendario che portano l'indicazione *bis*, cioè *bisestile*. Nella parte III<sup>a</sup>, Tavole Cronografiche, daremo per ogni anno dell'Èra Volgare dall'1 al 2000, la ricorrenza della Pasqua (gregoriana dal 1583), che aiuterà a trovar subito la pagina che contiene l'intero calendario di un dato anno. Pei paesi, che non accettarono la riforma gregoriana, diamo, in fine del calendario, un elenco della ricorrenza della Pasqua nel calendario giuliano, dall'anno 1583 al 2000, che anch'esso rinvia lo studioso al calendario perpetuo. Quanto poi alla differenza nei giorni dei mesi fra il vecchio e il nuovo stile, si tenga presente che essa fu di 10 giorni dal 5 ottobre 1582 al 28 febr. 1700, di giorni 11 dal 1° marzo 1700 al 28 febr. 1800, di 12 dal 1° marzo 1800 al 28 febr. 1900 e di 13 dal 1° marzo 1900 al 28 febr. 2100. In altri termini il 1° giorno dell'anno giuliano (rispetto al gregor.), cade per noi l'11 genn. dal 1583 al 1700; il 12 genn. dal 1701 al 1800; il 13 genn., dal 1801 al 1900; il 14 genn. dal 1901 al 2100.

Pasqua 22 Marzo. - Calendario per gli anni: 72\*, 319, 414, 509, 604\*, 851, 946, 1041, 1136\*, 1383, 1478, 1573, 1598, 1693, 1761, 1818, 2285, 2335, 2437, 2505, 2872\*, 3029, 3501, 3564\*, ecc.

GENNAIO bis.	GENNAIO	FEBBRAIO bis.	GENNAIO	FEBBRAIO	MARZO	APRILE	MAGGIO
1 M CIRCON. G. C.	1 G CIRCON. G. C.	1 S S. Ignaz o v.	1 D Quinquages.	1 D Quinquages.	1 D 4 <sup>a</sup> di Q. Loed.	1 M	1 VSS. Fil. e Gia.
2 G S. Stef.	2 V S. Stef.	2 D Quinquages.	2 L Purif. M. V.	2 L Purif. M. V.	2 L	2 G S. Franc. di P.	2 S S. Atanasio v.
3 V S. S. Giov.	3 S S. S. Giov.	3 L Pur. di M. V.	3 S S. Blagio v.	3 M S. Blagio v.	3 M	3 V	3 D S. P., Eras.
4 S S. Andrea Cor.	4 D S. S. Innoc.	4 M S. Andrea Cor.	4 D S. S. Innoc.	4 M Le Genesi	4 M S. Casimiro c.	4 D S. Isidoro v.	4 L S. Monica ved.
5 D S. Telesf. pp.	5 L S. Telesf. pp.	5 M S. Le Genesi	5 L S. Telesf. pp.	5 G S. Agata v.	5 G	5 D S. Miser. Dum.	5 M S. Pio V pp.
6 L EPIFANIA	6 M EPIFANIA	6 G S. Tito v.	6 M EPIFANIA	6 V S. Tito v.	6 L	6 L	6 M S. Gio. a. p. L
7 M dell'8 <sup>a</sup>	7 M dell'8 <sup>a</sup>	7 V S. Romualdo	7 M dell'8 <sup>a</sup>	7 S S. Tom. d'A.	7 M	7 M	7 V App. S. Mich.
8 M dell'8 <sup>a</sup>	8 S S. Giov. Mat.	8 S S. Giov. Mat.	8 G dell'8 <sup>a</sup>	8 D 1 <sup>a</sup> di Q. Jesu.	8 M	8 M	8 V S. Vigilia
9 G dell'8 <sup>a</sup>	9 D 1 <sup>a</sup> di Q. Inv.	9 D 1 <sup>a</sup> di Q. Inv.	9 V dell'8 <sup>a</sup>	9 L S. Franc. Ro.	9 G	9 G	9 S S. Pentecoste
10 V dell'8 <sup>a</sup>	10 L S. Scolast. v.	10 L S. Scolast. v.	10 S dell'8 <sup>a</sup>	10 M S. Scolast. v.	10 V	10 V	10 D PENTECOST.
11 S dell'8 <sup>a</sup>	11 M	11 M	11 D dell'8 <sup>a</sup>	11 M Temp. di pri.	11 M	11 S S. Leone I pp.	11 L di Pentecoste
12 D dell'8 <sup>a</sup>	12 M Temp. di prim	12 M Temp. di prim	12 L dell'8 <sup>a</sup>	12 G	12 G S. Gres. I pp.	12 D 3 <sup>a</sup> Pat. di S. G.	12 M di Pentecoste
13 L 9 <sup>a</sup> Epifania	13 G	13 G	13 M 9 <sup>a</sup> dell'Epifan.	13 V S. Cater. Ric. T.	13 V B. V. Addolor.	13 L S. Ermen. m.	13 M Temp. d'est.
14 M S. Ilario vesc.	14 V Tempora	14 V Tempora	14 M S. Ilario	14 S S. Vale. m. T.	14 S	14 M S. Tiburzio m.	14 G S. Bonifacio m.
15 M S. Paolo et.	15 S S. Fa. Glo. T.	15 S S. Fa. Glo. T.	15 G S. Paolo et	15 D 2 <sup>a</sup> di Q. Rem.	15 D	15 M	15 V Temp.
16 G S. Marcello pp.	16 D 2 <sup>a</sup> di Q. Rem.	16 D 2 <sup>a</sup> di Q. Rem.	16 V S. Marcello p.	16 L	16 L	16 G	16 S dell'8 <sup>a</sup> Temp.
17 V S. Antonio ab.	17 L	17 L	17 S. Antonio ab.	17 M santo	17 V S. Aniceto pp.	17 D 1 <sup>a</sup> SS. Trinità	17 D 1 <sup>a</sup> SS. Trinità
18 S. Cal. S. Piet. R.	18 M S. Simeone v.	18 M S. Simeone v.	18 D Settuagesima	18 M S. Simeone v.	18 S	18 L S. Venziano m.	18 L S. Piet. Cel. pp.
19 D Settuagesima	19 M	19 M	19 L S. Caputo re	19 G	19 G	19 D 4 <sup>a</sup> Costate	19 M S. Bern. da S.
20 L S. Fab. e Seb.	20 G	20 G	20 M S. Fab., Seb.	20 V Parasceve	20 L	20 M S. Anselmo v.	20 M S. Bern. da S.
21 M S. Agnese v.	21 V	21 V	21 M S. Agnese v.	21 S santo	21 S	22 M S. SS. Sol. e Calo	22 V dell'8 <sup>a</sup>
22 M S. Vinc. e A.	22 S	22 S	22 G S. Vinc. e A.	22 D 3 <sup>a</sup> di Q. Oculi	22 D	22 M S. SS. Sol. e Calo	22 V dell'8 <sup>a</sup>
23 G Spos. di M. V.	23 L	23 L	23 Spos. di M. V.	23 L S. Pier D. V'ig.	23 L	23 G S. Giorgio m.	23 S dell'8 <sup>a</sup>
24 V S. Timoteo v.	24 D 3 <sup>a</sup> di Q. Oculi	24 D 3 <sup>a</sup> di Q. Oculi	24 S Timoteo v.	24 M di Pasqua	24 M	24 V S. Fedele Sig.	24 D 2 <sup>a</sup> di Pentec.
25 S Conv. S. Paolo	25 M S. Mattia ap.	25 M S. Mattia ap.	25 D Settuagesima	25 M dell'8 <sup>a</sup>	25 M	25 S. Marco Ev.	25 L S. Gregorio VII
26 D Settuagesima	26 M	26 M	26 L S. Polcaro v.	26 G dell'8 <sup>a</sup>	26 D	26 D 3 <sup>a</sup> Rogate	26 M S. Filippo Neri
27 L S. Giov. Cris. 27 G	27 M	27 M	27 M S. Polcaro v.	27 V dell'8 <sup>a</sup>	27 V	27 L Le Rogazioni	27 M S. Filippo Neri
28 M S. Agnese 2 f.	28 V	28 V	28 M S. Agnese 2 f.	28 S dell'8 <sup>a</sup>	28 S	28 M S. Vit. m. Rog.	28 G S. d. Cor. Do
29 M S. Francis. S.	29 S	29 S	29 G S. Francis. S.	29 D 1 <sup>a</sup> di P. in Al.	29 D	29 M S. Vic. m. Rog.	29 V S. CUORE G.
30 G S. Marthia v.	30 M	30 M	30 V S. Marthia v.	30 L ANS. di M. V.	30 L	30 G ASCEN. G. C.	30 S S. Felice I pp.
31 M S. Marthia v.	31 V	31 V	31 M S. Marthia v.	31 M	31 M	31 D S. P. Querc. M.	31 D S. P. Querc. M.

GIUGNO	LUGLIO	AGOSTO	SETTEMBRE	OTTOBRE	NOVEMBRE	DICEMBRE
1 L. M <sup>8</sup> di S. Gio. B.	1 M <sup>8</sup> di S. Gio. B.	1 S. S. Pietro in v.	1 M <sup>8</sup> S. Egidio ab.	1 G. S. Remigio v	1 D'OGNISSANTI	1 M
2 M <sup>8</sup> S. Marc. e C.	2 G. V. di M. F.	2 D. 12 <sup>a</sup> d. Pentec.	2 M <sup>8</sup> S. Stefano re	2 V <sup>8</sup> S. Angeli C.	2 L. Comm. Def.	2 M <sup>8</sup> S. Bibiana v.
3 M	3 V. dell'8 <sup>a</sup>	3 L. Inv. S. Stef.	3 G	3 S	3 M. dell'8 <sup>a</sup>	3 G. S. Frauc. Sav.
4 G. S. Fran. Car.	4 S. dell'8 <sup>a</sup>	4 M <sup>8</sup> S. Dom. di G.	4 V	4 D. 21 <sup>a</sup> B. V. Rom.	4 M <sup>8</sup> S. Carlo Bor.	4 V <sup>8</sup> S. Barb. m.
5 V. S. Bonifacio v.	5 D. 9 <sup>a</sup> d. Pentec.	5 M <sup>8</sup> S. Maria d. N.	5 S. S. Lorenzo G.	5 L. S. Pl. e C. m.	5 G. dell'8 <sup>a</sup>	5 S. S. Sabba ab.
6 S. S. Norbert. v.	6 L. S. SS. Ap. PP.	6 G. Trasn. di G. C.	6 D. 17 <sup>a</sup> d. Pentec.	6 M <sup>8</sup> S. Brunone c.	6 V. dell'8 <sup>a</sup>	6 D. 2 <sup>a</sup> d. Arr. Rom.
7 D. 4 <sup>a</sup> d. Pentec.	7 M	7 V. S. Gaetano v.	7 L	7 S. dell'8 <sup>a</sup>	7 S. dell'8 <sup>a</sup>	7 L. S. Ambt. V.
8 L	8 M <sup>8</sup> S. Elisabetta I.	8 S. S. Chr. e c. m.	8 M. Nat. di M. V.	8 G. S. Brigida ved.	8 D. 8 <sup>a</sup> Ognissanti	8 M. Imm. C. M. F.
9 M <sup>8</sup> S. Pri. e Fel.	9 G	9 D. 13 <sup>a</sup> S. Rom.	9 M <sup>8</sup> S. Gorgon. m.	9 V. S. Dion. e C.	9 L. S. Teodoro m.	9 M. dell'8 <sup>a</sup>
10 M <sup>8</sup> S. Marg. reg.	10 V. S. Sett. fr. m.	10 L. S. Lorenzo m.	10 G. S. Nic. Tol. c.	10 S. S. Franc. B.	10 M <sup>8</sup> S. Andrea Av.	10 G. S. Melch. pp.
11 G. S. Barnab. ap.	11 S. S. Pio I pp	11 M <sup>8</sup> S. Tib. e Sus.	11 V. dell'8 <sup>a</sup>	11 D. 22 <sup>a</sup> Mat. M. V.	11 M <sup>8</sup> S. Martho v.	11 V. S. Dam. I pp.
12 V. S. G. d. S. Fac.	12 D. 9 <sup>a</sup> S. Giov. G.	12 M <sup>8</sup> S. Chiara v.	12 S. dell'8 <sup>a</sup>	12 L	12 G. S. Mart. pp.	12 S. dell'8 <sup>a</sup>
13 S. S. Ant. di P.	13 L. S. Anac. pp.	13 G. S. Cass. m.	13 D. 19 <sup>a</sup> ss. No. M.	13 M <sup>8</sup> S. Edoardo re	13 V. S. Stanislao K.	13 D. 3 <sup>a</sup> d. Arr. Rom.
14 D. 5 <sup>a</sup> d. P. S. Bas.	14 M. S. Bonav. d	14 V. S. Eusebio pr.	14 L. E. d. S. Croce	14 M <sup>8</sup> S. Calisto pp.	14 S	14 L. dell'8 <sup>a</sup>
15 L. S. Vito e M.	15 M <sup>8</sup> S. Enric. imp.	15 S. ASSUN. M. V.	15 M <sup>8</sup> S. d. N. M. V.	15 G. S. Teresa v.	15 D. 27 <sup>a</sup> [Arr. A.]	15 M <sup>8</sup> d. Imm. C.
16 M	16 G. B. V. de Car.	16 D. 14 <sup>a</sup> S. Gioac.	16 M. Temp. d'out.	16 V	16 L	16 M. Temp. d'inv.
17 M	17 V. S. Aless. con.	17 L. 8 <sup>a</sup> di S. Lor.	17 G. Stim. di S. Fr.	17 S. S. Edvige r.	17 M <sup>8</sup> S. Greg. tau.	17 G
18 G. S. Mar. e M.	18 S. S. Camillo L.	18 M <sup>8</sup> S. Agap. m.	18 V. S. Gh. Co. T.	18 D. 23 <sup>a</sup> Pur. M. V.	18 M. D. b. ss. P. P.	18 V. Asp. Div. P. T.
19 V. S. Ger. e Fr.	19 D. 10 <sup>a</sup> S. Vinc. P.	19 M. dell'8 <sup>a</sup>	19 S. S. Genn. v. T.	19 L. S. Pietro d'A.	19 G. S. Elisabetta	19 S. Temp.
20 S. S. Silverio pp.	20 L. S. Margh. v.	20 G. S. Bernar. ab.	20 D. 19 <sup>a</sup> Dol. M. V.	20 M <sup>8</sup> S. Giovan. C.	20 V. S. Felice Val.	20 D. 4 <sup>a</sup> d. Arr. Rom.
21 D. 6 <sup>a</sup> S. Luigi G.	21 M <sup>8</sup> S. Prassede v.	21 V. S. Gio. di Ch.	21 L. S. Matteo ap.	21 M <sup>8</sup> S. Orsola m.	21 S. Pres. di M. V.	21 L. S. Tomm. ap.
22 L. S. Paolino v.	22 M. S. Maria M.	22 S. 8 <sup>a</sup> Ass. M. F.	22 M <sup>8</sup> S. Maur. e C.	22 G	22 D. 28 <sup>a</sup> S. Cecilia	22 M
23 M. V. V. gilia	23 G. S. Apol. in v.	23 D. 15 <sup>a</sup> S. Fil. B.	23 M <sup>8</sup> S. Lino pp.	23 V	23 L. S. Clem. I pp.	23 M
24 M. Nat. S. G. B.	24 V. S. Cristina v.	24 L. S. Bartol. ap.	24 G. B. V. d. Merc.	24 D. 24 <sup>a</sup> d. Pentec.	24 M <sup>8</sup> S. Gio d. Cr.	24 G. V. gilia
25 G. S. Gugl. ab.	25 S. S. Giac. ap.	25 M <sup>8</sup> S. Luigi re	25 V	25 L. S. Evar. pp.	25 M <sup>8</sup> S. Cater. v.	25 V. NATALE G. C.
26 V. S. S. Gio. e Pa.	26 D. 11 <sup>a</sup> S. Anna	26 M <sup>8</sup> S. Zefrino p.	26 S. S. Cip. Glu	26 L. S. S. Evar. pp.	26 G. S. Pietro Al.	26 S. S. Stef. prot.
26 S. dell'8 <sup>a</sup>	27 L. S. Pant. m.	27 G. S. Glus. Cal.	27 D. 29 <sup>a</sup> ss. Cos. e D	27 M. V. gilia	27 V	27 D. S. Giov. ev.
28 D. 7 <sup>a</sup> d. Pentec.	28 M <sup>8</sup> S. Naz. e C.	28 V. S. Agost. v. d.	28 L. S. Venes. m.	28 M <sup>8</sup> S. Sim. e G.	28 S	28 L. S. Innoc. D.
29 L. S. P. e P. ap.	29 M <sup>8</sup> S. Maria v.	29 S. Dec. d. S. G. B.	29 M. S. Michele A.	29 G	29 D. 1 <sup>a</sup> d. Arr. Rom.	29 M <sup>8</sup> S. Tom. C. v.
30 M. Comm. S. Pa.	30 G. S. Abd., Sen.	30 D. 16 <sup>a</sup> S. Rosa L.	30 M <sup>8</sup> S. Girol. d.	30 V	30 L. S. Andrea ap.	30 M. dell'8 <sup>a</sup>
	31 V. S. Ignazio L.	31 L. S. Radm. N.		31 S. V. gilia		31 G. S. Silverio P.

**Pasqua 23 Marzo.** - Calendario per gli anni: 4°, 167, 251, 262, 346, 357, 441, 453°, 536°, 699, 783, 794, 878, 889, 973, 984°, 1068°, 1231, 1315, 1326, 1410, 1421, 1505, 1516°, 1636°, 1704°, 1788°, 1845, 1856°, 1913, 2008°, 2160, 2228°, 2380°, 2537, 2600, 2752°, 3124°, ecc.

GENNAIO bis.	FEBBRAIO bis.	GENNAIO	FEBBRAIO	MARZO	APRILE	MAGGIO
1 V S. Ignazio v	1 V S. Ignazio v	1 M CIRCON. G. C.	1 S S. Ignazio v.	1 S	1 M	1 G ASCEN. G. C.
2 M S. Stef.	2 S S. Stef.	2 G S. Stef.	2 D Quinquages.	2 D 4° di Q., Zest.	2 M S. Fran. di P.	2 V S. Atanas. v.
3 G S. S. Giov.	3 V S. S. Giov.	3 V S. S. Giov.	3 L Pur. di M. V.	3 L	3 G	3 S Inv. S. Croce
4 L S. Andrea Co.	4 L S. Andrea Co.	4 L S. Andrea Co.	4 M S. Andrea Co.	4 M S. Casimiro c.	4 V S. Isidoro v.	4 D 6°, <i>Exaudi</i>
5 M S. S. Innoc.	5 D S. S. Innoc.	5 D S. S. Innoc.	5 M S. S. Innoc.	5 M	5 S S. Vinc. Ferr.	5 L S. Pio V pp.
6 M S. Teles. pp.	6 S S. Teles. pp.	6 S S. Teles. pp.	6 M Le Ceneri	6 G	6 D 6° Miser. Dom.	6 M S. Glo. a. P. L
7 G S. Epifania	7 L Epifania	7 M Epifania	7 G S. Epifania	7 L	7 M S. Stanbal. v.	7 M S. Stanbal. v.
8 M S. Romua. ab.	8 V S. Romua. ab.	8 M S. Romua. ab.	8 M S. Romua. ab.	8 M	8 G S. Greg. Naz.	8 G S. Greg. Naz.
9 V S. Giov. di M.	9 S S. Giov. di M.	9 S S. Giov. di M.	9 D 1° di Q., Inv.	9 M	9 V S. Greg. Naz.	9 V S. Greg. Naz.
10 G S. Apollon. v.	10 M S. Apollon. v.	10 M S. Apollon. v.	10 D 2° di Q., Inv.	10 L	10 S S. Giord. e R.	10 S S. Giord. e R.
11 V S. S. Inv.	11 D 1° di Q., Inv.	11 V S. S. Inv.	11 M S. Scolastica v.	11 M	11 V S. Leone I pp.	11 D PENTECOS.
12 M S. S.	12 L S. S.	12 M S. S.	12 M Temp. di pri.	12 M	12 S	12 L di Pent.
13 D S. dell'Epifan.	13 M S. S.	13 L S. Epifania	12 M Temp. di pri.	13 G	13 D 3° di S. G.	13 M di Pent.
14 L S. Ilario	14 G S. Ilario	14 M S. Ilario	14 V S. Vale. m. T.	14 V	14 L S. Tibur. c. m.	14 M Temp. d' est.
15 V S. S. Fau. G. T.	15 M S. S. Fau. G. T.	15 M S. S. Fau. G. T.	15 S S. Fau. G. T.	15 M	15 M	15 G dell'8°
16 M S. Paolo er.	16 G S. Paolo er.	16 M S. Paolo er.	16 D 2° di Q., Rem.	16 M	16 M	16 V dell'8° Temp.
17 G S. Antonio ab.	17 L S. Antonio ab.	17 G S. Antonio ab.	17 L S. Antonio ab.	17 L	17 G S. Aniceto pp.	17 S dell'8° Temp.
18 V S. S. Piet. R.	18 M S. S. Piet. R.	18 M S. S. Piet. R.	18 S S. Simeone v.	18 M	18 V	18 D 1° S. S. Trinità
19 D S. Simeone v.	19 L S. Simeone v.	19 D S. Simeone v.	19 M S. Simeone v.	19 M	19 S	19 L S. Piet. c. pp.
20 M S. S.	20 G S. S.	20 M S. S.	20 L S. S.	20 M	20 D 4° Cantate	20 M S. Bern. da S.
21 L S. S.	21 M S. S.	21 M S. S.	21 V S. S.	21 V	21 M	21 M
22 M S. S.	22 G S. S.	22 M S. S.	22 L S. S.	22 M	22 M S. Sot. e Calo	22 G CORPUS DO.
23 V S. S.	23 L S. S.	23 V S. S.	23 D 3° di Q., Oculti	23 D	23 M S. Sot. e Calo	23 V dell'8°
24 G S. S.	24 M S. S.	24 G S. S.	24 L S. Mattia ap.	24 L	24 G S. Fedele Sig.	24 S dell'8°
25 M S. S.	25 V S. S.	25 M S. S.	25 D 4° di Q., Oculti	25 D	25 V S. Marc. L. M.	25 D 2° S. Greg. VII
26 L S. S.	26 M S. S.	26 L S. S.	26 L S. Mattia ap.	26 L	26 S S. Cleto Mar.	26 L S. Filipp. Neri
27 V S. S.	27 G S. S.	27 V S. S.	27 M S. S.	27 M	27 D 5° Rogate	27 M S. Giovan. pp.
28 M S. S.	28 L S. S.	28 M S. S.	28 L S. S.	28 L	28 L S. Rogate	28 M dell'8°
29 G S. S.	29 M S. S.	29 G S. S.	29 D 6° di Q., Oculti	29 D	29 L S. Rogate	29 G Cor. Dom.
30 L S. S.	30 V S. S.	30 L S. S.	30 M S. S.	30 M	30 M S. Pio. m. Rog.	30 G S. Cor. Dom.
31 M S. S.	31 G S. S.	31 M S. S.	31 D 7° di Q., Oculti	31 D	31 M S. Chet. R. Rog.	31 G S. Chet. R. Rog.



GIUGNO	LUGLIO	AGOSTO	SETTEMBRE	OTTOBRE	NOVEMBRE	DICEMBRE
1) D <sup>3a</sup> d. Pentec., P. Cuore di M.	1) M <sup>8a</sup> di S. Gio. B	1) V <sup>8</sup> S. Pietro in v.	1) L <sup>8</sup> S. Egidio, ab.	1) M <sup>8</sup> S. Remigio v.	1) S. OGNISSANTI	1) L.
2) L <sup>8</sup> SS. Mar. Piet.	2) M <sup>8</sup> Vis. di M. V.	2) S. Alfonso L.	2) M <sup>8</sup> S. Stefano re	2) G <sup>8</sup> SS. Angeli C.	2) D <sup>20a</sup> d. Pentec.	2) M <sup>8</sup> S. Bibiana v.
3) M <sup>8</sup>	3) G <sup>8</sup> dell'8a	3) D <sup>12a</sup> d. Pentec.	3) M <sup>8</sup>	3) V <sup>8</sup>	3) L <sup>8</sup> Comm. Def.	3) M <sup>8</sup> S. Franc. Sar.
4) M <sup>8</sup> S. Franc. Car.	4) V <sup>8</sup> dell'8a	4) L <sup>8</sup> S. Donn. di G.	4) M <sup>8</sup> S. Maria di N.	4) S. Fran. d'As.	4) M <sup>8</sup> S. Ca lo Bor.	4) G <sup>8</sup> S. Barb. m.
5) G <sup>8</sup> S. Bonifac. v	5) S. dell'8a	5) M <sup>8</sup> S. Maria di G. C.	6) M <sup>8</sup> Traud. di G. C.	5) D <sup>21a</sup> B. V. Ros.	5) M <sup>8</sup> S. Sabba ab.	5) V <sup>8</sup> S. Sabba ab.
6) V <sup>8</sup> S. Norbert. v.	6) D <sup>8a</sup> d. Pentec.	7) G <sup>8</sup> S. Gaetano T.	7) L <sup>8</sup> Nat di M. V.	6) L <sup>8</sup> S. Brunone c.	6) G <sup>8</sup> dell'8a	6) S. Nicolò ab
7) S.	7) L <sup>8</sup>	8) V <sup>8</sup> S. Cir. L. e S.	8) L <sup>8</sup> Nat di M. V.	7) M <sup>8</sup> S. Marco pp.	7) V <sup>8</sup> dell'8a	7) D <sup>2a</sup> d'Avr. Ro.
8) D <sup>4a</sup> d. Pentec.	8) M <sup>8</sup> S. Elisab. reg.	9) S. S. Roman. m.	9) M <sup>8</sup> S. Gorgon. m.	8) M <sup>8</sup> S. Brigia v.	8) S <sup>8</sup> Ognissanti	8) L <sup>8</sup> Inm. C. M. V
9) L <sup>8</sup> SS. Pri. e Fel.	10) G <sup>8</sup> SS. Sett. fr. m.	10) D <sup>13a</sup> S. Lorenz.	10) M <sup>8</sup> S. Nicol. Tol.	9) G <sup>8</sup> SS. Dion. R. E.	9) D <sup>20a</sup> Pat. M. V.	9) M <sup>8</sup> dell'8a
10) M <sup>8</sup> S. Marg. Reg.	11) V <sup>8</sup> S. Pio I pp.	11) L <sup>8</sup> SS. Tib. e Sus.	11) G <sup>8</sup> SS. Fr. e Giac.	10) V <sup>8</sup> S. Franc B.	10) L <sup>8</sup> S. Andrea Av.	10) M <sup>8</sup> S. Melch. pp.
11) M <sup>8</sup> S. Barn. ap.	12) S. S. Giov. Gual	12) M <sup>8</sup> S. Chiara v	12) V <sup>8</sup> dell'8a	11) S.	11) M <sup>8</sup> S. Martino v.	11) G <sup>8</sup> S. Dam. I pp.
12) G <sup>8</sup> S. Gio. d. S. F	13) D <sup>9a</sup> d. Pentec.	13) M <sup>8</sup> S. Cassia m	13) S. dell'8a	12) D <sup>22a</sup> Mat M. V.	12) M <sup>8</sup> S. Mart. pp.	12) V <sup>8</sup> dell'8a
13) V <sup>8</sup> S. Ant. di P	14) S. S. Bonavent.	14) G <sup>8</sup> S. Eusebio pr.	14) D <sup>18a</sup> Es. S. Cro.	13) L <sup>8</sup> S. Edoardo re	13) G <sup>8</sup> S. Stanisl. K.	13) S. S. Lucia v. m.
14) S. S. Basill. M. v	15) M <sup>8</sup> S. Enrico imp.	15) V <sup>8</sup> ASSUN. M. V.	15) L <sup>8</sup> S. Nat. M. V.	14) M <sup>8</sup> S. Calisto pp.	14) D <sup>3a</sup> d'Avr. Ro.	14) D <sup>3a</sup> d'Avr. Ro.
15) D <sup>5a</sup> d. Pentec	16) M <sup>8</sup> B. V. del Car.	16) S. S. Giacinto c.	17) M <sup>8</sup> SS. Corn. e C.	15) M <sup>8</sup> S. Teresa v.	15) S. S. Geltrude v.	15) L <sup>8</sup> S. Eusebio v.
16) L.	17) D <sup>14a</sup> S. Gioac.	17) D <sup>14a</sup> S. Gioac.	17) M <sup>8</sup> Temp d'aut.	16) D <sup>27a</sup> [Avr. A.]	16) M <sup>8</sup> S. Eusebio v.	16) M <sup>8</sup> S. Eusebio v.
17) M.	18) V <sup>8</sup> S. Camillo L.	18) L <sup>8</sup> S. Agap. m.	18) G <sup>8</sup> S. Giua. da C.	17) V <sup>3a</sup> Par. M. F.	17) M <sup>8</sup> Temp. d'Inp.	17) M <sup>8</sup> Temp. d'Inp.
18) M <sup>8</sup> SS. Mar. e M.	19) S. S. Vincen. P.	19) M <sup>8</sup> S. Bernar. ap.	19) V <sup>8</sup> S. Gen. m. T.	18) S. S. Luca Ev.	18) G <sup>8</sup> S. Felice Val.	18) G <sup>8</sup> Asp. Div. Par.
19) G <sup>8</sup> SS. Ger. e Fr.	20) D <sup>10a</sup> d. Pentec.	20) M <sup>8</sup> S. Gio di Ch.	20) S. S. Eust. m. T.	19) M <sup>8</sup> S. Elisabet. F.	19) V <sup>8</sup> Temp.	19) V <sup>8</sup> Temp.
20) V <sup>8</sup> S. Silver. pp.	21) L <sup>8</sup> S. Prassede v.	22) V <sup>8</sup> S. Ass. M. V.	21) D <sup>10a</sup> Def. M. F.	20) G <sup>8</sup> S. Felice Val.	20) S. S. Tom. ap.	21) D <sup>4a</sup> S. Tom. ap.
21) S. S. Luigi G.	22) M <sup>8</sup> S. Maria Mad	23) S. S. Filippo. Ben.	22) L <sup>8</sup> SS. Maur. e C.	21) V <sup>8</sup> Pres di M. V	22) S. S. Cecilia v.	22) L <sup>8</sup> S. Flav. m.
22) D <sup>9a</sup> d. Pentec.	23) M <sup>8</sup> S. Apollin. v.	24) D <sup>10a</sup> d. Pentec	23) M <sup>8</sup> S. Lino pp.	22) M.	23) D <sup>20a</sup> d. Pentec.	23) M <sup>8</sup> S. Vittoria v.
23) L <sup>8</sup> Vigilia	24) G <sup>8</sup> Vigilia	25) L <sup>8</sup> S. Luigi re	24) M <sup>8</sup> B. V. d. Merc.	23) G.	24) L <sup>8</sup> S. Gio. d. Cr.	24) M <sup>8</sup> Vigilia
24) M <sup>8</sup> Nat. S. Gio. B.	25) V <sup>8</sup> S. Giac. ap.	26) M <sup>8</sup> S. Zefrino	25) G.	24) V <sup>8</sup> SS. Cip. e Gio.	25) M <sup>8</sup> S. Cater. v.	25) G <sup>8</sup> NATALE G. C.
25) M <sup>8</sup> S. Gugl. ab.	26) S. S. Anna	27) M <sup>8</sup> S. Giua. Cal.	26) V <sup>8</sup> SS. Cos. e D.	27) L <sup>8</sup> Vigilia	26) V <sup>8</sup> S. Stef. prot	26) V <sup>8</sup> S. Stef. prot
26) G <sup>8</sup> S. Gio. e Pa.	27) D <sup>11a</sup> d. Pentec	28) L <sup>8</sup> SS. Naz. e C.	28) D <sup>20a</sup> d. Pentec.	28) M <sup>8</sup> SS. Sim. e G.	27) V.	27) S. S. Gio. Ev.
28) V <sup>8</sup> dell'8a	28) L <sup>8</sup> SS. Naz. e C.	29) V <sup>8</sup> Dec. di S. G. B.	29) L <sup>8</sup> S. Michele A.	29) M.	28) D <sup>8</sup> SS. Innocenti	28) D <sup>8</sup> SS. Innocenti
28) S. S. Leone II p.	29) M <sup>8</sup> SS. Marta ma.	30) S. S. Rosa da L.	30) M <sup>8</sup> S. Girol. d.	30) G.	29) L <sup>8</sup> S. Tomm. C.	29) L <sup>8</sup> S. Tomm. C.
29) D <sup>7</sup> S. Comm. S. Pa.	30) M <sup>8</sup> SS. Abd. Sen.	31) D <sup>10a</sup> d. Pentec.	31) D <sup>10a</sup> S. Girol. d.	31) V <sup>8</sup> Vigilia	30) D <sup>1a</sup> d'Avr. Ro.	30) M.
30) L <sup>8</sup> S. Ignazio L. c.	31) G <sup>8</sup> S. Ignazio L. c.				31) M <sup>8</sup> S. Silver. pp.	31) M <sup>8</sup> S. Silver. pp.

**Pasqua 24 Marzo.** - Calendario per gli anni: 15, 99, 110, 194, 205, 389, 300\*, 384\*, 547, 631, 642, 726, 737, 831, 832\*, 916\*, 1079, 1163, 1174, 1258, 1269, 1353, 1364\*, 1448\*, 1799, 1940\*, 2391, 2475, 2695, 2847, 2999, ecc.

GENNAIO bis.	FEBBRAIO bis.	GENNAIO	FEBBRAIO	MARZO	APRILE	MAGGIO
1 L CIRCON. G. C.	1 G. S. Ignazio v.	1 M CIRCON. G. C.	1 V S. Ignazio v.	1 V	1 L ANN. di M. V.	1 MISS. FI. G. Rog.
2 M <sup>sa</sup> di S. Stef.	2 V Par. di M. V.	2 M <sup>sa</sup> di S. Stef.	2 S Purif di M. V.	2 S	2 M <sup>sa</sup> Fran. di P.	2 G ARBEN. G. C.
3 M <sup>sa</sup> di S. Giov.	3 S S. Biagio v.	3 G <sup>sa</sup> di S. Giov.	3 D Quinquages.	3 D 4 <sup>a</sup> di Q., Laud.	3 M	3 V Inv. S. Croce
4 G <sup>sa</sup> SS. Innoc.	4 D Quinquages.	4 V <sup>sa</sup> SS. Innoc.	4 L S. Biagio v.	4 L S. Costantino c.	4 G S. Isidoro v.	4 S S. Monica ved.
5 V Vigilia	5 L S. Agata v.	5 S S. Teles. pp.	5 M S. Andrea Co.	5 M	5 V S. Vinc. Ferr.	5 D 6 <sup>a</sup> , <i>Konrad</i>
6 S EPIFANIA	6 M S. Tito v.	6 D EPIFANIA	6 M Le Ceneri	6 M	6 S	6 L S. Gio. a. P. L
7 D dell'8 <sup>a</sup>	7 M Le Ceneri	7 L dell'8 <sup>a</sup>	7 G S. Romua. ab.	7 G S. Tom. sq.	7 D 2 <sup>a</sup> <i>Miser. Dom.</i>	7 M S. Stanisl. v.
8 L dell'8 <sup>a</sup>	8 G S. Giov. di M.	8 M dell'8 <sup>a</sup>	8 V S. Giov. di M.	8 V S. Giov. di D.	8 L	8 M Ap. S. Mich.
9 M dell'8 <sup>a</sup>	9 V S. Apollon. v.	9 M dell'8 <sup>a</sup>	9 S S. Apollon. v.	9 S S. Franc. R.	9 M	9 G S. <i>dell'Ascen.</i>
10 M dell'8 <sup>a</sup>	10 S S. Scolas. v.	10 G dell'8 <sup>a</sup>	10 D 1 <sup>a</sup> di Q., <i>Inve.</i>	10 D di Passione	10 M	10 V S. Anton. v.
11 G dell'8 <sup>a</sup>	11 D 1 <sup>a</sup> di Q., <i>Inve.</i>	11 D dell'8 <sup>a</sup>	11 L	11 L	11 G S. Leone I pp.	11 S <i>Vigilia</i>
12 V dell'8 <sup>a</sup>	12 L	12 S dell'8 <sup>a</sup>	12 M	12 M S. Greg. I pp.	12 V	12 D PENTECOS.
13 S 8 <sup>a</sup> dell'Epil.	13 M	13 D 2 <sup>a</sup> dell'Epil.	13 M Temp. di pri.	13 M S. Greg. I pp.	13 S S. Ermen. v.	13 L di Pentec.
14 D SS. N. di Ges.	14 M Temp. di pri.	14 L S. Ilar. S. Fel.	14 G S. Valent. m.	14 G	14 D 3 <sup>a</sup> Pat. di S. G.	14 M di Pentec.
15 L S. Paolo er.	15 G SS. Fan. e G.	15 M S. Paolo er.	15 V Tempora	15 V B. F. <i>Addel.</i>	15 L	15 M Temp. d'et.
16 M S. Marcello p.	16 V Tempora	16 M S. Marcello p.	16 S Tempora	16 S S. Eriberto	16 M	16 G dell'8 <sup>a</sup>
17 M S. Antonio ab.	17 S Tempora	17 G S. Antonio ab.	17 D 2 <sup>a</sup> di Q., <i>Rem.</i>	17 D delle Palme	17 M S.	17 V Tempora
18 G Cat. S. Piet. R.	18 D 2 <sup>a</sup> di Q., <i>Rem.</i>	18 V Cat. S. Piet. R.	18 L S. Simeone v.	18 L santo	18 G	18 S Tempora
19 V S. Mario	19 L	19 S S. Canuto re	19 M	19 M santo	19 V	19 D 1 <sup>a</sup> , <i>SS. Trinità</i>
20 S S. Fab. e Seb.	20 M	20 D Settuagesima	20 M	20 M santo	20 S	20 L S. Bern. da S.
21 D Settuagesima	21 M	21 L S. Agnese v.	21 G	21 G Cena del Sig.	21 D 4 <sup>a</sup> , <i>Cantate</i>	21 M
22 L SS. Vinc. e A.	22 G Cat. S. P. et. A.	22 M SS. Vinc. e A.	22 V Cat. S. Piet. A.	22 V Perseverare	22 L SS. Sol. e Calo	22 M
23 M S. Raim. di P.	23 V S. Pier Dam.	23 M S. Raim. di P.	23 S S. Pier Dam.	23 S santo	23 M S. Giorgio m.	23 G CORPUS DO.
24 M S. Timoteo v.	24 S	24 G S. Timoteo v.	24 D 3 <sup>a</sup> di Q., <i>Oculi</i>	24 D PASQUA	24 M S. Fedele Sig.	24 V dell'8 <sup>a</sup>
25 G Con. S. Paolo	25 D 3 <sup>a</sup> di Q., <i>Oculi</i>	25 V Con. S. Paolo	25 L	25 L dell'Angelo	25 G S. Marco Ev.	25 S S. Greg. VII
26 V S. Pol car. v.	26 L	26 S S. Pol car. v.	26 M	26 M di Pasqua	26 V SS. Cleto Mar.	26 D 2 <sup>a</sup> d. Pentec.
27 S S. Giov. cris.	27 M	27 D Settuagesima	27 M	27 M dell'8 <sup>a</sup>	27 S	27 L S. Giovan. P.
28 D Settuagesima	28 M	28 L S. Agnese 2 f.	28 G	28 M di Pasqua	28 D 5 <sup>a</sup> , <i>Rogate</i>	28 M dell'8 <sup>a</sup>
29 L S. Frances. S.	29 M	29 M S. Frances. S.	29 V	29 V dell'8 <sup>a</sup>	29 L Le Rogazioni	29 M dell'8 <sup>a</sup>
30 M S. Martina v.	30 M	30 M S. Martina v.	30 S	30 S	30 M S. Sat. S. Rog.	30 G S. Cor. Dom.
31 M S. Pietro Nol.	31 G S. Pietro Nol.	31 G S. Pietro Nol.	31 D 1 <sup>a</sup> , <i>San Albis</i>	31 D 1 <sup>a</sup> , <i>San Albis</i>		31 S. CUORE G.

GIUGNO	LUGLIO	AGOSTO	SETTEMBRE	OTTOBRE	NOVEMBRE	DICEMBRE
1 S	1 L 9 <sup>a</sup> di S. Gio. B.	1 G S. Pietro in v.	1 D 16 <sup>a</sup> d. Pentec.	1 M S. Remigio v.	1 V OGNISSANTI	1 D 1 <sup>a</sup> d'Avv. Ro.
2 D 3 <sup>a</sup> d. Pentec., P. Cuore di M.	2 M Vis. di M. V.	2 V S. Alfonso L.	2 L S. Stefano re	2 M SS. Angeli C.	2 S Comm. Def.	2 L S. Bibiana v.
3 L	3 M dell'8 <sup>a</sup>	3 S Inv. di S. Ste.	3 M	3 G	3 D 23 <sup>a</sup> d. Pentec.	3 M S. Franc. Sav.
4 M S. Fran. Car.	4 G dell'8 <sup>a</sup>	4 D 12 <sup>a</sup> d. Pentec.	4 M	4 V S. Franc. d'As.	4 L S. Carlo Bor.	4 M S. Barb. m.
5 M S. Bonifac. v.	5 V dell'8 <sup>a</sup>	5 L S. Maria d. N.	5 G S. Lorenzo G.	5 S SS. Pl. e C. m.	5 M dell'8 <sup>a</sup>	5 G S. Sabba ab.
6 G S. Norbert. v.	6 S 9 <sup>a</sup> SS. A. P. P.	6 M Trast. di G. C.	6 V	6 D 21 <sup>a</sup> , B. V. Ros.	6 M dell'8 <sup>a</sup>	6 V S. Nicolò v.
7 V	7 L S. Elisab. reg.	7 M S. Gaetano T.	7 S	7 L S. Marco pp.	7 G dell'8 <sup>a</sup>	7 S S. Ambrog. v.
8 S	8 G SS. Cir. L. e S.	8 G SS. Cir. L. e S.	8 D Nat. di M. V.	8 M S. Brigida v.	8 V 8 <sup>a</sup> Ognissanti	8 D 28 <sup>a</sup> Im. C. M. V.
9 D 4 <sup>a</sup> d. Pentec.	9 V S. Roman. m.	9 V S. Roman. m.	9 L S. Gorgon. m.	9 M SS. Dion. R. E.	9 L dell'8 <sup>a</sup>	9 L dell'8 <sup>a</sup>
10 L S. Marg. Reg.	10 S S. Lorenzo m.	10 S S. Lorenzo m.	10 M S. N. col. Tol.	10 G S. Franc. B.	10 D 26 <sup>a</sup> Pat. M. V.	10 M S. Melch. pp.
11 M S. Barn. ap.	11 D 13 <sup>a</sup> d. Pentec.	11 D 13 <sup>a</sup> d. Pentec.	11 M SS. Pr. e G ac.	11 V	11 L S. Martino v.	11 M S. Dam. I pp.
12 M S. G o. d. S. F.	12 V S. Glov. Gua.	12 L S. Chiara v.	12 G dell'8 <sup>a</sup>	12 S	12 M S. Mart. pp.	12 G S. Valer. ab.
13 G S. Ant. d. P.	13 S S. Anac. pp.	13 M S. Cassia. m.	13 V dell'8 <sup>a</sup>	13 D 22 <sup>a</sup> M a. M. V.	13 M S. Stan. s. K.	13 V S. Lucia v. m.
14 V S. Bas. I. M. v.	14 D 9 <sup>a</sup> d. Pentec.	14 M S. Eusebio pr.	14 S Essat. d. S. Cr.	14 L S. Calisto pp.	14 G	14 S dell'8 <sup>a</sup>
15 S SS. Vit. e M.	15 L S. Enric. Imp.	15 G ASSUN. M. V.	15 D 18 <sup>a</sup> S. N. M. V.	15 M S. Teresa v.	15 V S. Geltrude v.	15 D 3 <sup>a</sup> d'Avv. Ro.
16 D 5 <sup>a</sup> d. Pentec.	16 M B. V. del Car.	16 V S. Giacinto c.	16 L SS. Corn. e C.	16 M	16 V S.	16 L S. Eusebio v.
17 L	17 M S. Aless. Con.	17 S S. Lorenzo	17 M Stim. d. S. Fr.	17 G S. Edvige r.	17 D 27 <sup>a</sup> (Avv. A.)	17 M
18 M SS. Mar. e M.	18 G S. Camillo L.	18 D 14 <sup>a</sup> S. Gioac.	18 M Temp. d'aut.	18 V S. Luca Ev.	18 L D. b. ss. P. P.	18 M Temp. d'Inv.
19 M SS. Ger. e Fr.	19 V S. Vincenz. P.	19 L dell'8 <sup>a</sup>	19 G S. Gennaio m.	19 S S. Piet. d'Asc.	19 M S. Elisabetta r.	19 G
20 G S. Silver. pp.	20 S S. Margh. v	20 M S. Bernar. ap.	20 V S. Eust. T.	20 D 23 <sup>a</sup> Pur. M. V.	20 M S. Felice Val.	20 V Tempors
21 V S. Luigi G.	21 D 10 <sup>a</sup> d. Pentec.	21 M S. Gio. di Ch.	21 S S. Mat. ap. T.	21 L S. Orsol. e C.	21 G Pra. di M. V.	21 S S. Tom. ap. T.
22 S S. Paolino v.	22 L S. Maria Mad.	22 G 9 <sup>a</sup> Ass. M. V.	22 D 19 <sup>a</sup> Dol. M. V.	22 M	22 V S. Cecilia v.	22 D 4 <sup>a</sup> d'Avvento
23 S S. Paolino v.	23 M S. Apollin. v.	23 V S. Filip. Ben.	23 D 19 <sup>a</sup> Dol. M. V.	23 M	23 S S. Cleon. I pp.	23 L
24 D 6 <sup>a</sup> d. Pentec.	24 M S. Caterina v.	24 S S. Bartol. ap.	24 M B. V. d. Merc.	24 G	24 D 28 <sup>a</sup> d. Pentec.	24 M Vigilia
25 L Nat. S. G. B.	25 G S. Giac. ap.	25 D 15 <sup>a</sup> d. Pentec.	25 M	25 V SS. Crisau. D.	25 L S. Cater. v.	25 M NATALE G. C.
26 M S. Gugl. ab.	26 V S. Anna	26 L S. Zedirino p.	26 G SS. Cip. e Glu.	26 S S. Evaristo pp.	26 M S. Pietro Alessa.	26 G S. Stef. prot.
27 M SS. Gio e Pa.	27 S S. Pantal. m.	27 M S. Glus. Cal.	27 V SS. Cos. e D.	27 D 24 <sup>a</sup> Vigilia	27 M	27 V S. Glov. ev.
28 V S. Leone II p.	28 D 11 <sup>a</sup> d. Pentec.	28 M S. Agost. v. d.	28 S S. Agost. v. d.	28 L SS. Sim. e G.	28 G	28 S SS. Innocenti
29 S SS. Pietr. e Pa.	29 G Dec. di S. G. B.	29 G Dec. di S. G. B.	29 D 20 <sup>a</sup> S. Michel.	29 M	29 V S. Saturn. m.	29 D dell'8 <sup>a</sup>
30 D 7 <sup>a</sup> Com. S. Fe.	30 M SS. Abd. Sen.	30 V S. Rosa da L.	30 L S. Girol. d.	30 M	30 S S. Andrea ap.	30 L dell'8 <sup>a</sup>
	31 M S. Ignaz o L.	31 S S. Raim. Non.		31 G Vigilia		31 M S. Silvest. pp.

Pasqua 25 Marzo. - Calendario per gli anni: 31, 42, 53, 126, 137, 148\*, 221, 232\*, 316\*, 395, 479, 490, 563, 574, 585, 658, 669, 680\*, 753, 764\*, 848\*, 927, 1011, 1022, 1095, 1106, 1117, 1190, 1201, 1212\*, 1285, 1296\*, 1380\*, 1459, 1543, 1554, 1663, 1674, 1731, 1742, 1883, 1894, 1951, 2035, 2046, 2103, 2187, 2198, 2255, 2266, 2320\*, ecc.

GENNAIO bis.	GENNAIO	FEBBRAIO	MARZO	APRILE	MAGGIO
1) D) CIRCON. G. C.	1) L) CIRCON G. C.	1) G) S. Ignazio v	1) G) S. Tom. d'A.	1) D) 1 <sup>a</sup> d. P. in dia.	1) M) S. Fil. Rog.
2) L) 9 <sup>a</sup> di S. Stef.	2) M) 5 <sup>a</sup> di S. Stef.	2) V) Purif. di M. V.	2) G) S. Glor. di M.	2) L) ANN. dt M.V.	2) M) S. Alan: Rog.
3) M) 9 <sup>a</sup> di S. Giov.	3) M) 5 <sup>a</sup> di S. Giov.	3) S) S. Biagio v	3) S) S. Apollon. v.	3) M) ANN. dt M.V.	3) G) ASCEN. G. C.
4) M) 9 <sup>a</sup> SS. Innoc.	4) G) 9 <sup>a</sup> SS. Innoc.	4) D) Quinquages.	4) D) 4 <sup>a</sup> di Q. Lent.	4) M) S. Isidoro v.	4) V) S. Monica ved.
5) G) S. Telesf. Vigil.	5) V) S. Telesf. pp.	5) L) S. Agata v.	5) L) S. Agata v.	5) G) S. Vinc. Ferr.	5) S) S. Pio V pp.
6) V) EPIFANIA	6) S) EPIFANIA	6) S) Tito, S. Dor.	6) M) S. Tito, S. Dor.	6) D) 6 <sup>a</sup> d. P. Eras	6) D) 6 <sup>a</sup> d. P. Eras
7) S) EPIFANIA	7) D) 1 <sup>a</sup> d. l'Epit.	7) M) S. Ceneri	7) M) S. Ceneri	6) V)	7) L) S. Stanislao v.
8) D) 1 <sup>a</sup> dopo l'Epit.	8) L) S. Ceneri	8) G) S. Glor. di M.	8) G) S. Glor. di M.	7) S) D) 2 <sup>a</sup> Muer. Dom.	8) M) App. S. Mich.
9) L) dell'8 <sup>a</sup>	9) M) dell'8 <sup>a</sup>	9) V) S. Apollon. v.	9) V) S. Franc. Ro.	8) L)	9) M) S. Greg. Naz.
10) V) S. Scolast. v.	10) M) dell'8 <sup>a</sup>	10) S) S. Scolast. v.	10) S) S. Scolast. v.	9) L)	10) G) 9 <sup>a</sup> dell'Ascen.
11) M) dell'8 <sup>a</sup>	11) G) S. Iguio pp.	11) D) 1 <sup>a</sup> di Q. Inno.	11) D) 1 <sup>a</sup> di Q. Inno.	10) M)	11) V)
12) G) dell'8 <sup>a</sup>	12) V) dell'8 <sup>a</sup>	12) L)	12) L)	11) M) S. Leone I pp.	11) V)
13) V) 8 <sup>a</sup> dell'Epit.	13) S) 8 <sup>a</sup> dell'Epit.	13) M)	13) M)	12) G) S. Giulio I pp.	12) S) Vigilia
14) S) S. Inar. S. Fel.	14) M) S. Valent. m.	14) M) Temp. di pri.	14) M) Temp. di pri.	13) V) S. Ermen. m.	13) D) PENTECOST
15) D) SS. N. di Ges.	15) L) S. Paolo er.	15) G) SS. Fau. Glor.	15) G) SS. Fau. Glor.	14) S) S. Tiburzio m.	14) L) di Pent.
16) M) S. Marcello p.	16) G) S. Marcello p.	16) V) Temp.	16) V) Temp.	15) D) 3 <sup>a</sup> Pent. di S. G.	15) M) di Pent.
17) M) S. Antonio ab.	17) M) S. Antonio ab.	17) S) Temp.	17) S) Temp.	16) L)	16) M) Temp. d'est.
18) M) Cat. S. Piet. R.	18) G) Cat. S. Piet. R.	18) D) 2 <sup>a</sup> di Q. Rem.	18) D) 2 <sup>a</sup> di Q. Rem.	17) M) S. Anselmo pp.	17) G) dell'8 <sup>a</sup>
19) G) S. Canuto re	19) V) S. Canuto re	19) L)	19) L)	18) M)	18) V) dell'8 <sup>a</sup> Temp.
20) V) S. Fab. e Seb.	20) S) SS. Fab. Seb.	20) M)	20) M)	19) G)	19) S) dell'8 <sup>a</sup> Temp.
21) S) S. Agnese v.	21) M) S. Agnese v.	21) M)	21) M)	20) V)	20) D) 1 <sup>a</sup> SS. Trin <sup>ta</sup>
22) D) Settagesima	22) M) Cat. S. Piet. A.	22) L) S. Vinc. e A.	22) L) S. Vinc. e A.	21) S) S. Anselmo v.	21) L) sesto
23) L) Spos. di M. V.	23) G) S. Pier. Dam.	23) M) Spos. di M. V.	23) M) Spos. di M. V.	22) D) 4 <sup>a</sup> Cantate	22) M)
24) M) S. Timoteo v.	24) V) S. Gerardo v.	24) M) S. Timoteo v.	24) M) S. Timoteo v.	23) L) S. Giorgio m.	23) M)
25) M) Conv. S. Paolo	25) S) S. Mattia ap.	25) G) Conv. S. Paolo	25) G) Conv. S. Paolo	24) M) S. Fedele Sig.	24) G) CORPUS DO.
26) G) S. Policar. v.	26) D) 3 <sup>a</sup> di Q. Ocidi	26) V) S. Policar. v.	26) V) S. Policar. v.	25) M) S. Marco ev.	25) V) S. Gregor. VII
27) V) S. Glor. Cris.	27) L)	27) S) S. Glor. Cris.	27) S) S. Glor. Cris.	26) G) S. Cleto Mar.	26) S) S. Eleuter. p.
28) S) S. Agnese 2 L.	28) M)	28) D) Sagesima	28) D) Sagesima	27) V)	27) D) 5 <sup>a</sup> d. Pentec.
29) M) S. Marcellina v.	29) M)	29) L) S. Marcellina v.	29) L) S. Marcellina v.	28) S) S. Paolo d. Cro.	28) L) dell'8 <sup>a</sup>
30) L) S. Marcellina v.	30) M) S. Marcellina v.	30) M) S. Marcellina v.	30) M) S. Marcellina v.	29) D) 5 <sup>a</sup> Rogate	29) M) dell'8 <sup>a</sup>
31) G) 1 <sup>a</sup> Pentec. Nati.	31) M) S. Pietro Nati.	31) M) S. Pietro Nati.	31) M) S. Pietro Nati.	30) L) S. Rogationi	30) M) dell'8 <sup>a</sup>
				31) G) 1 <sup>a</sup> Pentec.	31) G) 1 <sup>a</sup> Pentec.

GIUGNO	LUGLIO	AGOSTO	SETTEMBRE	OTTOBRE	NOVEMBRE	DICEMBRE
1 V. S. Cuore G.	1 D 7 <sup>a</sup> d. Pentec.	1 M. S. Pietro in v.	1 S. S. Egidio ab.	1 L. S. Remigio v.	1 G. Ognissanti	1 S.
2 S. S. Marc. e C.	2 L. V. di M. V.	2 G. S. Alfonso L.	2 D 16 <sup>a</sup> d. Pentec.	2 M. S. Angeli C.	2 V. Comm. Def.	2 D 1 <sup>a</sup> d' Arr. Ro.
3 D 3 <sup>a</sup> d. Pentec.	3 M. dell'8 <sup>a</sup>	3 V. Inv. S. Stef.	3 L. S. Mans. v.	3 M. S. Callim. v.	3 S. dell'8 <sup>a</sup>	3 L. S. Franc. Sav.
4 L. S. Cuore di M.	4 M. dell'8 <sup>a</sup>	4 S. S. Dom. di G.	4 M.	4 G. S. Fran. d'As.	4 D 23 <sup>a</sup> d. Pentec.	4 M. S. Pietro C.
5 M. S. Fran. Car.	5 G. dell'8 <sup>a</sup>	5 D 12 <sup>a</sup> S. Mer. N.	5 M.	5 V. S. Fr. e C. m.	5 L. dell'8 <sup>a</sup>	5 M. S. Sabbas ab.
6 M. S. Bonifac. v.	6 V. S. SS. Ap. P. P.	6 L. Traas. di G. C.	6 G.	6 S. S. Brumone c.	6 M. dell'8 <sup>a</sup>	6 G. S. Nicolò v.
7 G.	7 S.	7 M. S. Gaetano T.	7 V.	7 D 21 <sup>a</sup> B. V. Ros.	7 M. dell'8 <sup>a</sup>	7 V. S. Ambr. v.
8 D 8 <sup>a</sup> d. Pentec.	8 D 8 <sup>a</sup> d. Pentec.	8 M. S. Cir. e c. m.	8 S. Nat. di M. V.	8 L. S. Brigida v.	8 G. S. Ognissanti	8 S. Simon. C. M. V.
9 L.	9 L.	9 G. S. Romano m.	9 D 17 <sup>a</sup> SS. N. M.	8 L. S. Brigida v.	9 V. S. Teodoro m.	9 D 1 <sup>a</sup> d' Arr. Ro.
9 S. S. Pri. e Fel.	10 M. S. Sett. fr. m.	10 V. S. Lorenzo m.	10 L. S. Nic. Tol. c.	9 M. S. Franc. B.	10 S. S. Andrea Av.	10 L. 28. Melch. pp.
10 D 4 <sup>a</sup> d. Pentec.	11 M. S. Pio I pp.	11 S. S. Tib. e Sus.	11 M. S. Fr. e Giac. 11 G.	11 D 23 <sup>a</sup> Pat. M. V.	11 D 23 <sup>a</sup> Pat. M. V.	11 M. S. Dam. I pp.
11 L. S. Barn. ap.	12 G. S. Giov. G.	12 D 13 <sup>a</sup> d. Pentec.	12 M. dell'8 <sup>a</sup>	12 V.	12 L. S. Mart. pp.	12 M. dell'8 <sup>a</sup>
12 M. S. G. d. S. Fac.	13 V. S. Anasl. pp.	13 L. S. Cass. m.	13 G. dell'8 <sup>a</sup>	13 S. S. Edoardo re	13 M. S. Stanisl. K.	13 G. S. Lucia v. m.
13 M. S. Ant. di P.	14 S. S. Bonav. d.	14 M. S. Eusebio pr.	14 V. Es. d. S. Croce	14 D 22 <sup>a</sup> Mat. M. V.	14 M.	14 V. dell'8 <sup>a</sup>
14 G. S. Basil. M. v.	15 D 15 <sup>a</sup> d. Pentec.	15 M. ASSUN. M. V.	15 S. S. d. N. M. V.	15 L. S. Teresa v.	15 G. S. Geltrude v.	15 S. S. d. Imma. C.
15 V. S. Vito e M.	16 L. B. V. del Car.	16 G. S. Giacinto c.	16 D 18 <sup>a</sup> Dol. M. V.	16 M.	16 V.	16 D 1 <sup>a</sup> d' Arr. Ro.
16 S.	17 M. S. Aless. con.	17 V. S. di S. Lor.	17 L. S. Tim. di S. Fr.	17 M. S. Edvige r.	17 S. S. Greg. tan.	17 L.
17 D 5 <sup>a</sup> d. Pentec.	18 M. S. Camillo L.	18 S. S. Agap. m.	18 M. S. Gin. Co.	18 G. S. Luca Ev.	18 D 27 <sup>a</sup> [Arr. A.]	18 M. S. Div. Par.
18 L. S. Mar. e M.	19 G. S. Vinc. P.	19 D 14 <sup>a</sup> S. Gf ac.	19 M. Temp. c' aud.	19 V. S. Pietro d'A.	19 L. S. Elisabetta	19 M. Temp. d' inv.
19 M. S. Get. e Pr.	20 V. S. Girol. Em.	20 L. S. Bernar. ab.	20 G. S. Eust. m.	20 S. S. Giovan. C.	20 M. S. Felice Val.	20 G. Figilia
20 M. S. Silver. pp.	21 S. S. Prassede v.	21 M. S. Gio. di Ch.	21 V. S. Matteo T.	21 D 23 <sup>a</sup> Pur. M. V.	21 M. Pres. di M. V.	21 V. S. Tomm. T.
21 G. S. Luigi G.	22 D 10 <sup>a</sup> S. M. G. M.	22 M. S. Ass. M. V.	22 S. S. Mau. C. T. 22 L.	22 S. S. Pur. M. V.	22 G. S. Cecillia v.	22 S. S. Flav. m. T.
22 V. S. Paolino v.	23 L. S. Apollin. v.	23 G. S. Filippo B.	23 D 19 <sup>a</sup> d. Pentec.	23 M.	23 V. S. Clem. I pp.	23 D 4 <sup>a</sup> d' Arr.
23 S. Figilia	24 M. S. Cristina v.	24 V. S. Bartol. ap.	24 L. B. V. d. Merc.	24 M.	24 S. S. Gio. d. Cr.	24 L. Figilia
24 S. S. Paolino v.	25 M. S. Gluc. ap.	25 S. S. Luigi re	25 M.	25 G. S. Crisan. D.	25 D 29 <sup>a</sup> d. Pentec.	25 M. NATALE G. C.
24 D 6 <sup>a</sup> Nat. S. Gio.	25 M. S. Gluc. ap.	26 S. S. Luigi re	26 M.	26 M. S. Clp. e Glu.	26 V. S. Evar. pp.	26 M. S. Stef. prot.
25 L. S. Gugl. ab.	26 G. S. Anna	26 D 15 <sup>a</sup> d. Pentec.	26 M. S. Clp. e Glu.	27 S. S. Evar. pp.	27 M.	27 G. S. Giov. ev.
26 M. S. Gio e Pa.	27 V. S. Pantal. m.	27 L. S. Glus. Cal.	27 G. S. Coa. e D.	27 S. Figilia	28 M.	28 V. S. Innoc. m.
27 M. dell'8 <sup>a</sup>	28 S. S. Naz. e C.	28 S. S. Agost. v. d.	28 V. S. Yencosa. m.	28 D 24 <sup>a</sup> SS. Slim. e G.	29 M.	29 S. S. Tom. C. v.
28 G. S. Leone II pp.	29 D 11 <sup>a</sup> d. Pentec.	29 M. Dec. d. S. G. B.	29 S. S. Michele A.	29 L.	29 G. S. Saturn. m.	30 S. S. Tom. C. v.
29 V. S. P. e F. ep.	30 L. S. Abd., Sen.	30 G. S. Rosa da L.	30 D 30 <sup>a</sup> d. Pentec.	30 M.	30 V. S. Andrea ap.	30 D. dell'8 <sup>a</sup>
30 S. Commun. S. Pa.	31 M. S. Ignazio L.	31 V. S. Raim. N.	31 M. Figilia	31 M. Figilia	31 L. S. Silvestro pp.	

**Pasqua 26 Marzo.** - Calendario per gli anni: 58, 69, 80\*, 153, 164\*, 243, 248\*, 327, 338, 411, 422, 433, 495, 506, 517, 528\*, 590, 601, 612\*, 685, 696\*, 775, 780\*, 850, 870, 943, 954, 965, 1027, 1038, 1049, 1060\*, 1122, 1133, 1144\*, 1217, 1228\*, 1307, 1313\*, 1391, 1402, 1475, 1486, 1497, 1559, 1570, 1581, 1595, 1606, 1617, 1690, 1758, 1769, 1780\*, 1815, 1826, 1837, 1967, 1978, 1989, 2062, 2073, 2084\*, 2119, 2130, 2141, 2209, ecc.

GENNAIO bis.	FEBBRAIO bis.	GENNAIO	FEBBRAIO	MARZO	APRILE	MAGGIO
18 CIRCON, G. C.	1 MS. Ignazio v.	1 DICIRCON, G. C.	1 MS. Ignazio v.	1 M	18 dell'8 <sup>a</sup>	1 L Le Rogazioni
2 D <sup>g</sup> di S. Stef.	2 M Pur. di M. F.	2 L <sup>g</sup> di S. Stef.	2 G Pur. di M. V.	2 G	2 D <sup>g</sup> 1 <sup>a</sup> P. in Alb.	2 MS. Atan. Rog.
3 L <sup>g</sup> di S. Giov.	3 GS. Biagio v.	3 MS di S. Giov.	3 VS. Biagio v.	3 V	3 L ANN. di M. V.	3 M Lav. S. C. Rog.
4 MS SS. Innoc.	4 VS. Andrea Co.	4 MS SS. Innoc.	4 S. Agata v.	4 S S.	4 MS. Isidoro v.	4 GASGEN. G. C.
5 MS. Telesf. pp.	5 S. Agata v.	5 GS. Telesf. pp.	5 D <sup>g</sup> Quinquages.	5 D <sup>g</sup> di Q., Lent.	5 MS. Vinc. Ferr.	5 VS. Pio v pp.
6 GEFIFANIA	6 VEPIFANIA	6 VEPIFANIA	6 L S. Tito, S. Dor.	6 L	6 G	6 S. S. Glo. av. p. l.
7 V dell'8 <sup>a</sup>	7 L S. Romualdo	7 S dell'8 <sup>a</sup>	7 MS. Romua. ab.	7 MS. Tom. d'A.	7 V	7 D <sup>g</sup> di P. Ezau.
8 S dell'8 <sup>a</sup>	8 MS. Giov. di M.	8 D <sup>g</sup> 1 <sup>a</sup> di S. Epif.	8 M Le Generi	8 MS. Giov. di D.	8 S	8 L App. S. Mich.
9 D <sup>g</sup> 1 <sup>a</sup> di S. Epif.	9 M Le Generi	9 L dell'8 <sup>a</sup>	9 GS. Apollon. v.	9 GS. Franc. Ro.	9 D <sup>g</sup> 2 <sup>a</sup> M <sup>g</sup> ier. Dom.	9 MS. Greg. Naz.
10 L dell'8 <sup>a</sup>	10 GS. Scolast v.	10 M dell'8 <sup>a</sup>	10 V S. Scolast. v.	10 V SS. 40 Mart.	10 L	10 MS. Antonio v.
11 M dell'8 <sup>a</sup>	11 V	11 MS. Igino pp.	11 S	11 S	11 MS. Leone I pp.	11 GS <sup>a</sup> dell'Ascen.
12 M dell'8 <sup>a</sup>	12 S	12 G dell'8 <sup>a</sup>	12 D <sup>g</sup> 1 <sup>a</sup> di Q., Invo.	12 D <sup>g</sup> di Passione	12 M	12 V SS. Nereo e C.
13 GS <sup>a</sup> dell'Epif.	13 D <sup>g</sup> 1 <sup>a</sup> di Q., Invo.	13 V <sup>g</sup> dell'Epif.	13 L	13 L	13 GS. Ermen. m.	13 S Vigilia
14 VS. Ilar. S. Fel.	14 L S. Valent. m.	14 S. Ilar. S. Fel.	14 MS. Valent. m.	14 M	14 V S. Tiburzio m.	14 D PENTECOS.
15 S. Paolo cr.	15 MS. Fan. Giov.	15 MS. Fan. Giov.	15 M Temp. di pri.	15 M	15 S	15 L di Pent.
16 D <sup>g</sup> SS. N. di Ges.	16 M Temp. di pri.	16 L S. Marcello p.	16 G	16 G	16 D <sup>g</sup> 3 <sup>a</sup> Pat. di S. G.	16 M di Pent.
17 L S. Antonio ab.	17 G	17 MS. Antonio ab.	17 V Temp.	17 V B. F. Adolfo.	17 L S. Aniceto pp.	17 M Temp. d'est.
18 M Cat. S. Piet. R.	18 V S. Sim. v. T.	18 M Cat. S. Piet. R.	18 S. Simeo. v. T.	18 S	18 M	18 G dell'8 <sup>a</sup>
19 MS. Canuto re	19 S. Temp.	19 GS. Canuto re	19 D <sup>g</sup> di Q., Rem.	19 D delle Feline	19 M	19 V dell'8 <sup>a</sup> Temp.
20 GS. Fab. e Seb.	20 D <sup>g</sup> di Q., Rem.	20 V SS. Fab., Seb.	20 L	20 L sanio	20 G	20 S dell'8 <sup>a</sup> Temp.
21 V S. Agnese v.	21 L	21 S. Agnese v.	21 M	21 M sanio	21 V S. Anselmo v.	21 D <sup>g</sup> 1 <sup>a</sup> SS. Trinità
22 S. Vin. ed A.	22 M Cat. S. Piet. A.	22 D. Setteagesima	22 M Cat. S. Piet. A.	22 M sanio	22 S SS. Bot. e Calo	22 L
23 D. Setteagesima	23 MS. Pier. Dam.	23 L Spos. di M. V.	23 G S. Pier. Dam.	23 G Cena del Sig.	23 D 4 <sup>a</sup> Coniate	23 M
24 L S. Timoteo v.	24 G Vigilia	24 MS. Timoteo v.	24 V S. Mattia ap.	24 V Purascene	24 L S. Fedele Sig.	24 M
25 M Conv. S. Paolo	25 V S. Mattia ap.	25 M Conv. S. Paolo	25 S	25 S sanio	25 M S. Marco Ev.	25 G CORPUS DO.
26 MS. Policar. v.	26 S	26 MS. Policar. v.	26 D <sup>g</sup> di Q., Occhi	26 D PASQUA	26 MS. Cleto Mar.	26 V S. Filippo N.
27 GS. Giov. Cris.	27 D <sup>g</sup> di Q., Occhi	27 V S. Policar. v.	27 L	27 L dell'Anpreto	27 G	27 S dell'8 <sup>a</sup>
28 V S. Agnese 2 f.	28 L	28 S. Agnese 2 f.	28 S	28 M dell'8 <sup>a</sup>	28 V S. Paolo d. Cro.	28 D <sup>g</sup> di Pentec.
29 S. Franc. Sal.	29 D. Setteagesima	29 D. Setteagesima	29 D	29 M dell'8 <sup>a</sup>	29 S. Pietro m.	29 L dell'8 <sup>a</sup>
30 D. Setteagesima	30 L S. Martinus v.	30 L S. Martinus v.	30 G dell'8 <sup>a</sup>	30 G dell'8 <sup>a</sup>	30 D <sup>g</sup> 2 <sup>a</sup> Rogos	30 M S. Felice I pp.
31 V S. Pasch. Nati.	31 V S. Pasch. Nati.	31 V S. Pasch. Nati.	31 V dell'8 <sup>a</sup>	31 V dell'8 <sup>a</sup>	31 M. Cater. d. S.	31 MS. Petronilla v.

GIUGNO	LUGLIO	AGOSTO	SETTEMBRE	OTTOBRE	NOVEMBRE	DICEMBRE
1) G <sup>sa</sup> Cor. Dom.	1) S <sup>ga</sup> di S. Gio. B.	1) M. S. Pietro in v.	1) V. S. Egidio ab.	1) D <sup>20a</sup> , B. F. Ros.	1) MIOGNISSANTI	1) V
2) V. S. CUORE G.	2) D <sup>7a</sup> d. Pentec.	2) M. S. Alfonso L.	2) S. Stefano re	2) L. S. Angeli C.	2) G. Conun. Def.	2) S. Bibiana v.
3) S	3) L	3) G. Inv. di S. Ste.	3) D <sup>10a</sup> d. Pentec.	3) M	3) V. S. Uberto v.	3) D <sup>1a</sup> d'Avr. Ro.
4) D <sup>3a</sup> d. Pentec.	4) M. dell'89	4) V. S. Dom. di G.	4) L	4) M. S. Fran. d'As.	4) S. Carlo Bor.	4) L. S. Barb. m.
5) P. Cuore di M.	5) M. dell'89	5) S. Maria di N.	5) M. S. Lorenzo G.	5) G. S. S. Pl. e C. m.	4) S. Carlo Bor.	5) M. S. S. Babba ab.
6) M. S. Bonifac. v.	6) G. S. S. A. P. P.	6) D <sup>12a</sup> d. Pentec.	6) M	6) V. S. Brunone c.	6) L. dell'89	6) M. S. Nicolò ab.
7) M. S. Norbert. v.	7) V. dell'89	7) L. S. Gaetano T.	7) G	7) S. Marco pp.	7) M. dell'89	7) G. S. Ambrìog. v.
8) G	8) S. Elisab. reg.	8) M. S. Cir. L. e S.	8) V. Nat. di M. V.	8) D <sup>21a</sup> , M. M. V.	8) M. S. Ognissanti	8) V. Imm. C. M. V.
9) V. S. S.	9) D <sup>8a</sup> d. Pentec.	9) M. S. Romano m.	9) S. S. Gorgon. m.	9) L. S. Dion. R. E.	9) G. S. Teodoro m.	9) S. dell'89
10) S. S. Marg. Reg.	10) L. S. Sett. fr. m.	10) G. S. Lorenzo m.	10) D <sup>7a</sup> S. N. M. V.	10) M. S. Franc. B.	10) V. S. Andrea Av.	10) D <sup>2a</sup> d'Avvento
11) D <sup>4a</sup> d. Pentec.	11) M. S. Pio I pp.	11) V. S. Tib. e Sus.	11) L. S. Fr. e Giac.	1) M	11) S. Martino v.	11) L. S. Dam. I pp.
12) L. S. Gio. d. S. F.	12) M. S. Giov. Gua.	12) S. Chiara v.	12) M. dell'89	12) G	12) D <sup>28a</sup> , Pat. M. V.	12) M. dell'89
13) M. S. Ant. di P.	13) G. S. S. Anaccl. pp.	13) D <sup>3a</sup> d. Pentec.	13) M. dell'89	13) V. S. Edoard. re.	13) L. S. Stanisl. K.	13) M. S. Lucia v. m.
14) M. S. Basil. M. v.	14) V. S. Bonavent.	14) L. S. Eusebio pr.	14) G. Esalt. d. S. Cr.	14) S. Calisto pp.	14) M	14) G. dell'89
15) G. S. S. Vit. e M.	15) S. S. Enric. Imp.	15) M. S. S. M. V.	15) V. S. N. M. V.	15) D <sup>22a</sup> , Par. M. V.	15) M. S. Geltrude v.	15) V. S. d'Imm. Co.
16) V	16) D <sup>9a</sup> d. Pentec.	16) M. S. Giacinto c.	16) S. S. Corn. e C.	16) L	16) G	16) S. Eusebio v.
17) S	17) L. S. Aless. Con.	17) G. S. L. S. Et.	17) D <sup>18a</sup> , Def. M. V.	17) M. S. Edvige r.	17) V. S. Greg. Ian.	17) D <sup>3a</sup> d'Avr. Ro.
18) D <sup>5a</sup> d. Pentec.	18) M. S. Camillo L.	18) V. S. Agap. m.	18) L. S. Gius. da C.	18) S. Luca Ev.	18) S. D. b. m. P. P.	18) L
19) L. S. Gul. Fale.	19) M. S. Vincen. P.	19) S. dell'89	19) M. S. Gennar. m.	19) G. S. Piet. d'Alc.	19) D <sup>27a</sup> (Avr. A. J)	19) M
20) M. S. Silver. pp.	20) G. S. Margh. v.	20) D <sup>14a</sup> , S. Gioac.	20) M. Temp. d'out.	20) V. S. Giovan. C.	20) L. S. Felice Val.	20) M. Temp. d'int.
21) M. S. Luigi G.	21) V. S. Prassede v.	21) L. S. di Ch.	21) G. S. Mat. ap.	21) S. S. Orsol. e C.	21) M. Pres. di M. V.	21) G. S. Tom. ap.
22) G. S. Paolo v.	22) S. S. Maria Mad.	22) M. S. Ass. M. V.	22) V. S. Mas. ap.	22) D <sup>23a</sup> d. Pentec.	22) M. S. Ceclia v.	22) V. Tempora
23) V. Vigilìa	23) D <sup>10a</sup> d. Pentec.	23) M. S. Filip. Ben.	23) S. S. Lino pp. T.	23) L	23) G. S. Clem. I pp.	23) S. Tempora
24) S. Nat. S. G. B.	24) L. S. Cristina v.	24) G. S. Bartol. ap.	24) D <sup>19a</sup> d. Pentec.	24) M	24) V. S. Glo. d. Cr.	24) D <sup>4a</sup> d'Av. Fig.
25) D <sup>6a</sup> d. Pentec.	25) V. S. Luigi re.	25) V. S. Luigi re.	25) L	25) M. S. Crisan. D.	25) S. S. Cater. v.	25) L. NATALE G. C.
26) L. S. Glo. Pa.	26) M. S. Anna	26) S. S. Zefrino	26) M. S. Cip. e Ghi.	26) G. S. Evaristo P.	26) D <sup>28a</sup> d. Pentec.	26) M. S. Stef. prof.
27) M. dell'89	27) G. S. Pantal. m.	27) D <sup>15a</sup> d. Pentec.	27) M. S. Cos. e D.	27) V. Vigilìa	27) L	27) M. S. Glov. ev.
28) M. S. Leone II p.	28) V. S. Naz. e C.	28) L. S. Agout. v. d.	28) G. S. Venceslao	28) S. S. Sim. e G.	28) M. S. Innocenti	28) G. S. S. Innocenti
29) G. S. S. Piet. e Pa.	29) S. S. Maria v.	29) M. Dec. di S. G. B.	29) V. S. Michele ar.	29) D <sup>24a</sup> d. Pentec.	29) M. Vigilìa	29) V. S. Tomm. C.
30) V. Com. San. Pa.	30) D <sup>11a</sup> d. Pentec.	30) M. S. Rosa da L.	30) S. S. Girol. d.	30) L	30) G. S. Andrea ap.	30) S. dell'89
		31) G. S. Raimondo		31) M. Vigilìa		31) D. S. Salv. pp.

**Pasqua 27 Marzo.** - Calendario per gli anni: 1, 12°, 91, 967, 175, 186, 259, 270, 281, 343, 354, 365, 376°, 438, 449, 460°, 533, 544, 623, 628°, 707, 718, 791, 802, 813, 875, 886, 987, 908°, 970, 981, 992°, 1065, 1076°, 1155, 1160°, 1239, 1250, 1323, 1334, 1345, 1407, 1418, 1429, 1440°, 1502, 1513, 1524°, 1622, 1633, 1644°, 1701, 1712°, 1755, 1796°, 1842, 1853, 1864°, 1910, 1921, 1932°, 2005, 2016°, 2157, 2168, 2214, ecc.

GENNAIO bis.	FEBBRAIO bis.	GENNAIO	FEBBRAIO	MARZO	APRILE	MAGGIO
1V CIRCON. G. C.	1L S. Ignazio v.	1S CIRCON. G. C.	1M S. Ignazio v.	1M	1V dell'ga	1D S. Rogate
2S di S. Stef.	2M Pur. di M. V.	2D di S. Stef.	2M Pur. di M. V.	2M	2S dell'ga	2L Le Rogationi
3D di S. Giov.	3M S. Biagio v.	3L di S. Giov.	3G S. Biagio v.	3G	3D 1 <sup>a</sup> in Albis	3M S. Cro. Rog.
4L di S. Innoc.	4G S. Andrea Co.	4M di S. Innoc.	4V S. Andrea Co.	4V S. Cosimiro c.	4L ANN. di M. V.	4M S. Mon. Eop.
5V S. Telesf. pp.	5S S. Agata v.	5M S. Telesf. pp	5S S. Agata v.	5S	5G ASCEN. G. C.	5G ASCEN. G. C.
6M EPIFANIA	6S S. Tito v.	6G EPIFANIA	6S S. Agata v.	6D 1 <sup>a</sup> di Q., Last.	6M	6V S. Gio. a. P. l.
7G dell'ga	7D Quinquages.	7V dell'ga	7D Quinquages.	7L S. Tom. Ag.	7G	7S S. Stanislao
8V dell'ga	8L S. Giov. di M.	8S dell'ga	8L S. Romua. ab.	8M S. Giov. di D.	8V	8D di S. Euseb.
9M dell'ga	9M S. Apollonio	9D 1 <sup>a</sup> d. l'Epil.	9M S. Genari	9M S. Franc. B.	9S	9L S. Greg. Naz.
10D 1 <sup>a</sup> d. l'Epil.	10M Le Genari	10L S. Gugliel. v.	10G S. Scolastica	10G 88. 40 Mart.	10D 2 <sup>a</sup> Mistr. Dom.	10M S. Anton. v.
11L dell'ga	11G	11M S. Iginio pp.	11V	11V	11L S. Lecue I pp.	11M dell'ga
12M dell'ga	12V	12G di S. Epil.	12S	12S S. Greg. I pp.	12M	12G di S. Ascen.
13M di S. Epil.	13S	13D 1 <sup>a</sup> di Q., Inv.	13D	13D di Pass. Judic.	13M S. Ermenc. v.	13V
14G S. Paolo sr.	14D 1 <sup>a</sup> di Q., Inv	14L S. Ilar. S. Fel.	14L S. Valent. m.	14L	14G S. Tiburcio m.	14S Vigilia
15V S. Paolo sr.	15L S. Fau e G.	15S S. Paolo, S. Ma	15M S. Fau. e Gio.	15M	15V	15D PENTECOS.
16S S. Marcellio p.	16M	16D 2 <sup>a</sup> S. N. di G.	16M Temp. di prim.	16M	16L di Pent.	16L di Pent.
17D 88. N. di Gend	17M Temp. di pri.	17L S. Marcellio p.	17G	17G S. Patrizio v.	17D 3 <sup>a</sup> Pent. di S. G.	17M di Pent.
18L Cat. S. Piet. R.	18G S. Simeone v.	18M Cat. S. Piet. R.	18V S. Simeon. T.	18V B. V. Addol.	18L	18M Temp. d'zet.
19M S. Canuto re	19V Tempora	19M S. Canuto re	19S S. Giuseppe	19S S. Giuseppe	19M	19G dell'ga
20M S. Fab. e Seb.	20S Tempora	20G S. Fab., Seb.	20D 2 <sup>a</sup> di Q., Rem.	20D delle Palme	20M	20V Tempora
21G S. Agnese v.	21D 2 <sup>a</sup> di Q., Rem.	21V S. Agnese v.	21L S. Severia v.	21L cento	21G S. Anselmo v.	21S Tempora
22V S. Vinc. e A.	22L Cat. S. Piet. A.	22S Vinc. e A.	22M S. Pier Dam.	22M cento	22V S. Sol. e Calo	22D 1 <sup>a</sup> S. SS. Trinita
23S Spos. di M. V.	23M S. Pier Dam.	23D Settuagesima	23G S. Mattia ap.	24G Cens del Sig.	23L	23L
24D S. Settuagesima	24M S. Mattia ap.	24L S. Timoteo v.	24V	25V Parasceve	24D 4 <sup>a</sup> Censale	24M S. Greg. VII
25L Conv. S. Paolo	25G S. Mattia ap.	25M Conv. S. Paolo	26V	26S sesto	25L S. Marco Ev.	26G CORPUS DO.
26M S. Polcar. v.	26V	26M S. Polcar. v.	26S	27D PASQUA	26M S. Cleto Mar.	27V S. Giovan. P.
27M S. Giov. Cris.	27S	27G S. Giov. Cris.	27D 3 <sup>a</sup> di Q., Oculi	27L dell'Angelo	27M	28S S. Paolo d. Cro.
28G S. Agnese 2 f.	28D 3 <sup>a</sup> di Q., Oculi	28V S. Agnese 2 f.	28L	29M di Pasqua	28V S. Pietro m.	29D 4 <sup>a</sup> d. Pentec.
29V S. Frados. S.	29S S. Frances. S.	29M S. Frados. S.	30D Scapularium	30M dell'ga	30L S. Cal. da Niv.	30L S. police I pp.
30L S. Frados. S.	30D Scapularium	30V S. Frados. S.	31L	31L	31M S. Angusta M.	31M S. Angusta M.



GIUGNO	LUGLIO	AGOSTO	SETTEMBRE	OCTOBRE	NOVEMBRE	DICEMBRE
1 M'dell'88	1 V'88 di S. Gio. B.	1 L'88. Pietro in v.	1 G'88. Egitto ab.	1 S'88. Remigio v.	1 M'OGNISSANTI	1 G'
2 G'88 Cor. Don.	2 S'V'88 di M. V.	2 M'S. Alfonso L.	2 V'88. Stefano re	2 D'208. B. V. Ros.	2 M'Comm. Def.	2 V'88. Bibiana v.
3 V'88. CUORE G.	3 D'78 d. Pentec.	3 M'Inv. S. Stef.	3 S'88	3 L'	3 G'd 1788	3 S'88. Franc. Sav.
4 S'88. Fran. Car.	4 L'dell'88	4 G'S. Dom. di G.	4 D'108 d. Pentec.	4 M'S. Fran. d'Al.	4 V'88. Carlo Bor.	4 D'88 d'Avr. Ro.
5 D'38 d. Pentec.	5 M'dell'88	5 V'88. Maria d. N.	5 L'88. Lorenzo G.	5 M'SS. Pl. e C. m.	5 L'88. Nicola v.	5 L'88. S. Saba ab.
6 M'88 SS. Ap. P. P.	6 M'88 SS. Ap. P. P.	6 T'88. Trauf. di G. C.	6 M'	6 V'88. Marcone c.	6 D'88. Leon. P. M.	6 M'S. Nicolò v.
7 L'88. Norbert. v.	7 G'	7 D'128 d. Pentec.	7 M'	7 V'88. Bruno pp.	7 L'dell'88	7 M'S. Ambr. v.
8 M'	8 V'88. Elisab. reg.	8 L'SS. Chr. e c. m.	8 G'Nat. di M. V.	8 S'88. Brigida v.	8 M'88 Ognissanti	8 G'Imm. C. M. V.
9 G'88. Pri. e Fel.	9 S'	9 M'S. Roman. m.	9 V'88. Gorgon. m.	9 D'218. M. M. V.	9 M'S. Teodoro m.	9 V'dell'88
10 V'88. Marr. reg.	10 D'68 d. Pentec.	10 M'S. Lorenzo m.	10 S'88. Nic. Tol. c.	10 D'218. M. M. V.	10 M'S. Andrea Av.	10 S'88. Melch. pp.
11 S'88. Nam. ap.	11 M'S. Gio. Gua.	11 G'SS. Tib. e Sus.	11 D'178. SS. N. M.	11 M'	11 V'88. Martino v.	11 D'38 d'Avr. Ro.
12 D'48 d. Pentec.	12 M'S. Ansel. pp.	12 V'88. Chiara v.	12 L'	12 M'	12 S'88. Mart. pp.	12 L'88. Damaso
13 L'88. Ant. di P.	13 M'S. Ansel. pp.	13 S' Vigilia	13 M'	13 G'S. Edoar. re	13 D'288. Pal. M. V.	13 M'S. Lucis v.
14 M'S. Basil. M. v.	14 G'S. Bonay. d.	14 D'138 d. Pentec.	14 M'Es. d. S. Croce	14 V'88. Calisto pp.	14 L'	14 M'Temp. d'inv.
15 M'SS. Vito e M.	15 V'88. Enric. imp.	15 L'ASSUN. M. V.	15 G'88 d. N. M. V.	15 S'88. Teresa v.	15 M'S. Geltrude v.	15 G'88 d. Imm. C.
16 G'	16 S'88. V. del Car.	16 M'S. Giacinto c.	16 V'88. Corn. e C.	16 D'228. Pur. M. V.	16 M'	16 V'88. Euse. v. T.
17 V'	17 D'98 d. Pentec.	17 M'88 di S. Lot.	17 S'88. di S. Fr.	17 L'88. Edvige r.	17 G'S. Greg. tau.	17 S'88. Tempora
18 S'88. Mar. e M.	18 L'88. Camillo L.	18 G'dell'88	18 D'188. Dol. M. V.	18 M'S. Luca Ev.	18 V'D. b. m. P. P.	18 D'48 d'Arrento
19 D'58 d. Pentec.	19 M'S. Vincen. F.	19 V'dell'88	19 L'88. Gennar. m.	19 M'S. Pietro d'A.	19 S'88. Elisabetta	19 L'
20 L'88. Silver. v.	20 M'S. Margh. v.	20 S'88. Bernar. ab	20 M'S. Eustac. m.	20 G'S. Giovan. C.	20 D'278 d. Pentec.	20 M' Vigilia
21 M'S. Luigi G.	21 G'S. Frassede v.	21 D'148. S. Gioac.	21 M'Temp. d'aut.	21 V'88. Orsol. e C.	21 L'Pres. di M. V.	21 M'S. Tomm. ap.
22 M'S. Faolino v.	22 V'88. Maria Mad.	22 L'88. Ass. M. V.	22 G'SS. Mau. C. m.	22 S'	22 M'S. Cecilia v.	22 G'
23 G' Vigilia	23 M'S. Apollin. v.	23 M'S. Philip. Ben.	23 S'88. Lino pp. T.	23 D'238 d. Pentec.	23 M'S. Clem. I pp.	23 V'
24 V'Nat. S. Gio. B.	24 D'108 d. Pentec.	24 M'S. Bartol. ap.	24 S'88. V. d. M. T.	24 L'	24 G'S. Glo. d. Cr.	24 S' Vigilia
25 S'88. Gugl. ab.	25 L'88. Giac. ap.	25 G'S. Luigi re	25 D'198 d. Pentec.	25 M'SS. Crisan. D.	25 V'88. Cater. v.	25 D'NATALE G. C.
26 D'68 d. Pentec.	26 M'S. Anna	26 V'88. Zefirino	26 L'SS. Cip. e Gio.	26 M'S. Evar. pp.	26 S'88. Pietro Aless.	26 L'88. Stef. prot.
27 L'dell'88	27 M'S. Pantal. m.	27 S'88. Gius. Cal.	27 M'SS. Cos. e D.	27 G' Vigilia	27 D'18 d'Avr. Ro.	27 M'S. Giof. ev.
28 M'S. Leone II p.	28 G'SS. Naz. e C.	28 D'168 d. Pentec.	28 M'SS. Venca. m.	28 V'88. Sim. e G.	28 L'	28 M'SS. Innoc. m.
29 M'S. P. e F. ap.	29 V'88. Marta v.	29 L'Dec. d. S. G. B.	29 M'S. Michele A.	29 S'	29 M'S. Saturn. m.	29 G'S. Tom. C. v.
30 G'Comm. S. Fa.	30 S'88. Abd., Sen.	30 M'S. Rosa da L.	30 V'88. Girol. d.	30 D'248 d. Pentec.	30 M'S. Andrea ap.	30 V' dell'88
				31 L' Vigilia	30 M'S. Andrea ap.	31 S'88. Silves. pp.

Pasqua 28 Marzo. - Anni: 23, 28\*, 34, 107, 118, 129, 191, 202, 213, 224\*, 275, 286, 297, 308\*, 370, 381, 392\*, 465, 471, 476\*, 555, 560\*, 566, 639, 650, 661, 723, 734, 745, 756\*, 807, 818, 829, 840\*, 902, 913, 924\*, 997, 1009, 1008\*, 1087, 1092\*, 1098, 1171, 1182, 1193, 1255, 1266, 1377, 1288\*, 1339, 1350, 1361, 1373\*, 1434, 1445, 1456\*, 1529, 1535, 1540\*, 1655, 1660\*, 1717, 1723, 1728\*, 1869, 1875, 1880\*, 1937, 1948\*, 2027, ecc.

GENNAIO bis.	FEBBRAIO bis.	GENNAIO	FEBBRAIO	MARZO	APRILE	MAGGIO
1) D) Sessagesime	1) D) Sessagesime	1) V) CIRCON. G. C.	1) L) S. Ignazio v.	1) L)	1) G) dell'8a	1) 8) SS. Fil. e G. a.
2) L) Pur. di M. V.	2) L) Pur. di M. V.	2) S) di S. Stef.	2) M) Pur. di M. V.	2) M)	2) V) dell'8a	2) D) 9a, Rogate
3) S) di S. Giov.	3) M) S. Biagio v.	3) D) di S. Giov.	3) M) S. Biagio v.	3) M)	3) S) dell'8a	3) L) Le Rogazioni
4) D) 9a SS. Innoc.	4) M) S. Andrea Co.	4) L) 9a SS. Innoc.	4) G) S. Andrea Co.	4) G) S. Cadmro	4) D) 1a d. P. in Alb.	4) M) S. Mon. Rog.
5) G) S. Telesf. pp.	5) G) S. Agola P.	5) M) S. Telesf. pp.	5) V) S. Agata v.	5) V)	5) M) S. Pio V Rog.	5) M) S. Pio V Rog.
6) M) EPIFANIA	6) V) S. Tito v.	6) M) EPIFANIA	6) S) S. Tito, S. Dor.	6) M)	6) L) ANN. di M. V.	6) G) ASCENS. G. C.
7) M) dell'8a	7) S) S. Romualdo	7) G) dell'8a	7) D) Quinquages.	7) D) 4a di Q., Laet.	7) M)	7) V) S. Stanislao v.
8) G) dell'8a	8) D) Quinquages.	8) V) dell'8a	8) L) S. Giov. di M.	8) L) S. Giov. di D.	7) M)	8) S) App. S. Mich.
9) V) dell'8a	9) L) S. Apollon.	9) S) dell'8a	9) M) S. Apollon. v.	9) M) S. Franc. Ro.	8) G)	9) D) 9a d. P., Exau.
10) S) dell'8a	10) M) S. Scolast. v.	10) D) 1a d. l'Epif.	10) M) L) S. Genes	10) M) SS. 40 Mart.	10) S)	10) L) S. Antonin. v.
11) D) 1a d. l'Epif.	11) M) L) S. Genes	11) L) dell'8a	11) G)	11) G)	11) D) 2a M) laer. Dom.	11) M) dell'8a
12) L) dell'8a	12) G)	12) M) dell'8a	12) V)	12) V) S. Greg. I pp.	12) L)	12) M) SS. Nereo e C.
13) M) 9a dell'Epif.	13) V)	13) M) 9a dell'Epif.	13) S)	13) S)	13) M) S. Ermen. m.	13) G) 9a dell'Ascen.
14) M) S. Ilar. S. Fel.	14) S) S. Valent. m.	14) G) S. Ilar. S. Fel.	14) D) 1a di Q. Inve.	14) D) di Pas. Judic.	14) M) S. Tiburzio m.	14) V) S. Bonif. m.
15) D) 1a di Q., Inr.	15) D) 1a di Q., Inr.	15) V) S. Paol. S. Ma.	15) L) SS. Fau. e Glo.	15) L)	15) G)	15) S) V) Igilia
16) V) S. Marcello p.	16) L)	16) S) S. Marcello p.	16) M)	16) M)	16) V)	16) D) PENTECOS,
17) S) S. Antonio ab.	17) M)	17) D) 29. SS. N. G.	17) M) Temp. di pri.	17) M) S. Patriato v.	17) S) S. Aniceto pp.	17) L) di Pentec.
18) D) SS. N. di Genes	18) M) Temp. di pri.	18) L) Cat. S. Piet. R.	18) G) S. Simeone v.	18) G)	18) D) 3a, Pal. di S. G.	18) M) di Pentec.
19) L) S. Canuto re	19) G)	19) M) S. Canuto re	19) V) Tempore	19) V) B. V. Addito.	19) L)	19) M) Temp. d'ed.
20) M) S. Fab. e Seb.	20) V) Tempore	20) M) S. Fab. e Seb.	20) S) Tempore	20) S)	20) M)	20) G) dell'8a
21) M) S. Agnese v.	21) S) Tempore	21) G) S. Agnese v.	21) D) 29a di Q., Rem.	21) D) delle Palme	21) M) S. Anselmo v.	21) V) dell'8a, Temp.
22) G) SS. Vin. ed A.	22) D) 2a di Q., Rem.	22) V) SS. Vinc. e A.	22) L) Cat. S. Piet. A.	22) L) santo	22) G) SS. Sot. e Calo	22) V) dell'8a, Temp.
23) V) Spos. di M. V.	23) L) S. Pier Dam.	23) S) Spos. di M. V.	23) M) S. Pier Dam.	23) M) santo	23) V) S. Giorgia m.	23) D) 1a SS. Trinita
24) S) S. Timoteo v.	24) M) V) Igilia	24) D) Sessagesima	24) M) S. Mattia ap.	24) M) S. Simeone m.	24) S) S. Fedele Sig.	24) L)
25) D) Sessagesima	25) M) S. Mattia ap.	25) L) Conv. S. Paolo	25) G)	25) G) Cens. del Sig.	25) D) 4a, Cantate	25) M) S. Greg. VII
26) L) S. Polcar. v.	26) G)	26) M) S. Polcar. v.	26) V)	26) V) Parasave	26) L) SS. Cleto Mar.	26) M) S. Filippo N.
27) M) S. Giov. Cris.	27) V)	27) M) S. Giov. Cris.	27) S)	27) S) santo	27) M)	27) G) CORPUS DO.
28) M) S. Agnese 2 L.	28) G)	28) G) S. Agnese 2 L.	28) D) 3a di Q., Ocul	28) D) PASQUA	28) M) S. Paolo d.	28) V) dell'8a
29) G) S. Franc. Sal.	29) D) 3a di Q., Ocul	29) V) S. Franc. Sal.	29) L) dell'Angelo	29) L) dell'Angelo	29) G) S. Pietro m.	29) D) dell'8a
30) V) S. Martin. v.	30) L) S. Martin. v.	30) L) S. Martin. v.	30) M) di Pasqua	30) M) di Pasqua	30) V) S. Cal. de Bie.	30) D) dell'8a
31) L) S. Martin. v.	31) L) S. Martin. v.	31) L) S. Martin. v.	31) M) di Pasqua	31) M) di Pasqua	31) L) S. Cal. de Bie.	31) L) S. Martin. v.

GIUGNO	LUGLIO	AGOSTO	SETTEMBRE	OCTOBRE	NOVEMBRE	DICEMBRE
1 M dell'8 <sup>a</sup>	1 G <sup>8</sup> di S. Gio. B.	1 D 11 <sup>a</sup> d. Pentec.	1 M <sup>8</sup> Egidio ab.	1 V <sup>8</sup> Remigio v.	1 L OGNISSANTI	1 M
2 M dell'8 <sup>a</sup>	2 V <sup>8</sup> Vis. di M. V.	2 L <sup>8</sup> S. Alfonso L.	2 G <sup>8</sup> Stefano re	2 S <sup>8</sup> SS. Angeli C.	2 M Comm. Def.	2 G <sup>8</sup> Bibiana v.
3 G <sup>8</sup> Cor. Dom.	3 S <sup>8</sup> dell'8 <sup>a</sup>	3 M Inv. di S. Ste.	3 V	3 D 20 <sup>a</sup> E. V. Ro.	3 M dell'8 <sup>a</sup>	3 V <sup>8</sup> Franc. Siv.
4 V <sup>8</sup> S. CUORE G.	4 D 7 <sup>a</sup> d. Pentec.	4 M <sup>8</sup> S. Dom. di G.	4 S	4 L <sup>8</sup> S. Fran. d'Al.	4 G <sup>8</sup> S. Carlo Bor.	4 S <sup>8</sup> S. Pietro Cril.
5 S <sup>8</sup> S. Bonifac. v.	5 L <sup>8</sup> dell'8 <sup>a</sup>	5 G <sup>8</sup> S. Maria d. N.	5 D 16 <sup>a</sup> d. Pentec.	5 M <sup>8</sup> S. Pl. e C. m.	5 V <sup>8</sup> dell'8 <sup>a</sup>	5 D 2 <sup>a</sup> d'Avvento
6 D 3 <sup>a</sup> d. Pentec.	6 M <sup>8</sup> SS. A. P. P.	6 V <sup>8</sup> Trasf. di G. C.	6 L	6 M <sup>8</sup> S. Brunone c.	6 S <sup>8</sup> dell'8 <sup>a</sup>	6 L <sup>8</sup> S. Nicolò v.
7 M <sup>8</sup> P. Cuore di M.	7 M	7 S <sup>8</sup> S. Gaetano T.	7 M	7 G <sup>8</sup> S. Marco pp.	7 D 22 <sup>a</sup> d. Pentec.	7 M <sup>8</sup> S. Ambrog. v.
8 G <sup>8</sup> S. Elisab. reg.	8 G <sup>8</sup> S. Eusebio v.	8 D 12 <sup>a</sup> d. Pentec.	8 M <sup>8</sup> Nat. di M. V.	8 V <sup>8</sup> S. Brigida v.	8 L <sup>8</sup> S. Ognissanti	8 M <sup>8</sup> Inm. C. M. V.
9 V	9 V	9 L <sup>8</sup> S. Romano m.	9 G <sup>8</sup> S. Gorgon. m.	8 V <sup>8</sup> S. Dion. R. E.	9 M <sup>8</sup> S. Teodoro m.	9 G <sup>8</sup> dell'8 <sup>a</sup>
10 M <sup>8</sup> S. Pri. e Fel.	10 S <sup>8</sup> S. Sett. fr. m.	10 M <sup>8</sup> S. Lorenzo m.	10 V <sup>8</sup> S. Nic. Tol. c.	10 D 21 <sup>a</sup> Met. M. V.	10 M <sup>8</sup> S. Andrea Av.	10 V <sup>8</sup> S. Melch. pp.
11 V <sup>8</sup> S. Marg. Reg.	11 D 6 <sup>a</sup> d. Pentec.	11 M <sup>8</sup> S. Tib. e Sus.	11 S <sup>8</sup> S. Pr. e Giac.	11 L	11 G <sup>8</sup> S. Martino v.	11 S <sup>8</sup> S. Dam. I pp.
12 V <sup>8</sup> S. Barn. ap.	12 L <sup>8</sup> S. Giov. Gua.	12 G <sup>8</sup> S. Chiara v.	12 D 17 <sup>a</sup> S. X. M. V.	12 M	12 V <sup>8</sup> S. Mart. pp.	12 D 3 <sup>a</sup> d'Avv. Ro.
13 S <sup>8</sup> S. Gio. d. S. F.	13 M <sup>8</sup> S. Anacil. pp.	13 V <sup>8</sup> S. Cassid. m.	13 L <sup>8</sup> dell'8 <sup>a</sup>	13 M <sup>8</sup> S. Edoard. re	13 S <sup>8</sup> S. Stambel. K.	13 L <sup>8</sup> S. Lucia v. m.
13 D 4 <sup>a</sup> d. Pentec.	14 M <sup>8</sup> S. Bonavent.	14 V <sup>8</sup> S. Eusebio pr.	14 M <sup>8</sup> Esalt. d. S. Cr.	14 G <sup>8</sup> S. Calisto pp.	14 D 20 <sup>a</sup> J. Avv. A.]	14 M <sup>8</sup> dell'8 <sup>a</sup>
14 L <sup>8</sup> S. Basil. M. v.	15 G <sup>8</sup> S. Enoch. imp.	15 D 13 <sup>a</sup> ASS. M. V.	15 M <sup>8</sup> Temp. d'Aut.	15 V <sup>8</sup> S. Teresa v.	15 L <sup>8</sup> S. Gelltrude v.	15 M <sup>8</sup> Temp. d'inv.
15 M <sup>8</sup> S. Vrb. e M.	16 V <sup>8</sup> B. V. del Car.	16 M <sup>8</sup> S. Giacinto c.	16 G <sup>8</sup> S. Corn. e C.	16 S	16 M <sup>8</sup> S. Gregorio	16 G <sup>8</sup> S. Eusebio v.
16 M	17 S <sup>8</sup> S. Aless. Con.	17 L <sup>8</sup> S. S. Lorenzo	17 V <sup>8</sup> S. d. S. F. T.	17 D 22 <sup>a</sup> Pur. M. V.	17 M	17 V <sup>8</sup> Tempora
17 G	18 D 9 <sup>a</sup> d. Pentec.	18 M <sup>8</sup> S. Agap. m.	18 S <sup>8</sup> S. Gus. C. T.	18 L <sup>8</sup> S. Luca Ev.	18 G <sup>8</sup> D. b. ss. P., P.	18 S <sup>8</sup> Tempora
18 V <sup>8</sup> S. Mar. e M.	19 L <sup>8</sup> S. Vincen. P.	19 G <sup>8</sup> dell'8 <sup>a</sup>	19 D 18 <sup>a</sup> Def. M. V.	19 M <sup>8</sup> S. Piet. d'Alc.	19 V <sup>8</sup> S. Elisabetta	19 D 4 <sup>a</sup> d'Avv. Ro.
19 S <sup>8</sup> S. Ger. e Pr.	20 M <sup>8</sup> S. Margh. v.	20 V <sup>8</sup> S. Bernar. ab.	20 L <sup>8</sup> S. Eust. m.	20 M <sup>8</sup> S. Giovan. C.	20 S <sup>8</sup> S. Felice Val.	20 L <sup>8</sup> Vigilia
20 D 5 <sup>a</sup> d. Pentec.	21 M <sup>8</sup> S. Prassede v.	21 S <sup>8</sup> S. Gio. di Ch.	21 M <sup>8</sup> S. Mat. ap.	21 G <sup>8</sup> S. Orso e C.	21 D 27 <sup>a</sup> d. Pentec.	21 M <sup>8</sup> S. Tom. ap.
21 L <sup>8</sup> S. Luigi G.	22 G <sup>8</sup> S. Maria Mad.	22 D 14 <sup>a</sup> S. Giose.	22 M <sup>8</sup> S. Maur' e C.	22 V	22 L <sup>8</sup> S. Cecilia v.	22 M
22 M <sup>8</sup> S. Paolino v.	23 V <sup>8</sup> S. Apollin. v.	23 L <sup>8</sup> S. Filipp. Ben.	23 S	23 S	23 M <sup>8</sup> S. Clem. I pp.	23 G
23 M <sup>8</sup> Vigilia	24 S <sup>8</sup> S. Catina v. 2	24 M <sup>8</sup> S. Bartol. ap.	24 V <sup>8</sup> B. V. d. Merc.	24 D 23 <sup>a</sup> d. Pentec.	24 M <sup>8</sup> S. Gio. d. Cr.	24 V <sup>8</sup> Vigilia
24 G <sup>8</sup> Nat. S. G. B.	25 D 10 <sup>a</sup> S. Giose.	25 M <sup>8</sup> S. Luigi re	25 S	25 L <sup>8</sup> S. Crissan. D.	25 G <sup>8</sup> S. Cater. v.	25 S <sup>8</sup> NATALE G. C.
25 V <sup>8</sup> S. Gugl. ab.	26 L <sup>8</sup> S. Anna	26 G <sup>8</sup> S. Zefrino p	26 D 19 <sup>a</sup> d. Pentec.	26 M <sup>8</sup> S. Evarist. pp.	26 V <sup>8</sup> S. Pietro d'Al.	26 D <sup>8</sup> S. Stef. prof.
26 S <sup>8</sup> SS. Gio. e Pa.	27 M <sup>8</sup> S. Pantal. m.	27 V <sup>8</sup> S. Gus. Cal.	27 L <sup>8</sup> S. Cos. e D.	27 M <sup>8</sup> S. Vigilia	27 L <sup>8</sup> S. Stef. ev.	27 L <sup>8</sup> S. Stef. prof.
27 D 6 <sup>a</sup> d. Pentec.	28 M <sup>8</sup> SS. Naz. e C.	28 S <sup>8</sup> S. Agost. v. d.	28 M <sup>8</sup> S. Venceslao	28 G <sup>8</sup> S. Sim. e G	28 D 1 <sup>a</sup> d'Avv. Ro.	28 V <sup>8</sup> S. Innocenti
28 L <sup>8</sup> S. Leoue II p.	29 G <sup>8</sup> S. Marta v.	29 D 15 <sup>a</sup> d. Pentec.	29 M <sup>8</sup> S. Michele ar.	29 V	29 L <sup>8</sup> S. Saturn. m.	29 M <sup>8</sup> S. Tomm. C.
29 M <sup>8</sup> S. Piet. e Pa.	30 V <sup>8</sup> S. Abd., Sen.	30 L <sup>8</sup> S. Rosa da L.	30 G <sup>8</sup> S. Girol. d.	30 S	30 M <sup>8</sup> S. Andrea ap.	30 G <sup>8</sup> dell'8 <sup>a</sup>
30 M <sup>8</sup> Com. San. Pa.	31 S <sup>8</sup> S. Ignazio L.	31 M <sup>8</sup> S. Raimondo		31 D 24 <sup>a</sup> d. Pentec		31 V <sup>8</sup> S. 8. Ives. pp.

**Pasqua 29 Marzo.** - Calendario per gli anni: 39, 50, 61, 123, 134, 145, 156\*, 218, 229, 240\*, 313, 324\*, 403, 408\*, 487, 498, 571, 582, 593, 656, 666, 677, 688\*, 750, 761, 772, 845, 856\*, 935, 940\*, 1019, 1030, 1103, 1114, 1125, 1187, 1198, 1209, 1220\*, 1282, 1293, 1304\*, 1377, 1388\*, 1467, 1472\*, 1551, 1562, 1587, 1592\*, 1671, 1682, 1739, 1750, 1807, 1812\*, 1891, 1959, 1970, 2043, 2054, 2065, 2111, 2116\*, 2129, ecc.

GENNAIO bis.	FEBBRAIO bis.	GENNAIO	FEBBRAIO	MARZO	APRILE	MAGGIO
1 M CIRCON. G. C.	1 S S. Ignazio v.	1 G CIRCON. G. C.	1 D S. Sagesima	1 D 3 <sup>a</sup> di Q., Oculi	1 M dell'8 <sup>a</sup>	1 V
2 G 8 <sup>a</sup> di S. Stef.	2 D Sagesima	2 V 8 <sup>a</sup> di S. Stef.	2 L Pur. di M. V.	2 L	2 G dell'8 <sup>a</sup>	2 S S. Atanas. v.
3 V 9 <sup>a</sup> di S. Oliv.	3 L Pur. di M. V.	3 S 8 <sup>a</sup> di S. Giov.	3 M S. Biagio v.	3 M	3 V dell'8 <sup>a</sup>	3 D 9 <sup>a</sup> , Rogate
4 S 9 <sup>a</sup> SS. Innoc.	4 M S. Andrea Co.	4 D 9 <sup>a</sup> SS. Innoc.	4 M S. Andrea Co.	4 M S. Costantino C.	4 L Le Rogazioni	4 L Le Rogazioni
5 D S. Telesf. pp.	5 M S. Agata v.	5 L S. Telesf. pp.	5 G S. Agata v.	5 G	5 D 1 <sup>a</sup> , in Abba	5 M S. Pio V. Rog.
6 L EPIFANIA	6 G S. Tito v.	6 M EPIFANIA	6 V S. Tito, S. Dor.	6 V	6 L ANN. di M. V.	6 M S. Gio. a. Rog.
7 M dell'8 <sup>a</sup>	7 V S. Romualdo	7 M dell'8 <sup>a</sup>	7 S S. Romua. ab.	7 S S. Tom. d'Aq.	7 M	7 GIACON. G. C.
8 M dell'8 <sup>a</sup>	8 S S. Giov. di M.	8 G dell'8 <sup>a</sup>	8 D Quinquages.	8 D 4 <sup>a</sup> di Q., Laet.	8 M	8 V App. S. Mich.
9 G dell'8 <sup>a</sup>	9 D Quinquagesi.	9 V dell'8 <sup>a</sup>	8 S L. Apollonia v.	9 L S. Franc. B.	9 G	9 S S. Greg. Naz.
10 V dell'8 <sup>a</sup>	10 L S. Scolast. v.	10 S dell'8 <sup>a</sup>	10 M S. Scolastica	10 M SS. 40 Mart.	10 V	10 D 6 <sup>a</sup> , Ercoladi
11 S dell'8 <sup>a</sup>	11 M	11 D 1 <sup>a</sup> di S. Epif.	11 M Le Ceneri	11 M	11 S. Leone I pp.	11 L dell'8 <sup>a</sup>
12 D 1 <sup>a</sup> di S. Epif.	12 M Le Ceneri	12 L S. Modest. m.	12 G S. Greg. I pp.	12 G S. Greg. I pp.	12 D 2 <sup>a</sup> Mser. Dom.	12 M S. Nereo e C.
13 L 8 <sup>a</sup> dell'Epif.	13 G	13 M 8 <sup>a</sup> dell'Epif.	13 V	13 V	13 L S. Ermen. v.	13 M dell'8 <sup>a</sup>
14 M S. Ilar. S. Fel.	14 V S. Valent. m.	14 M S. Ilar. S. Fel.	14 S S. Valent. m.	14 S	14 M S. Tiburzio m.	14 G 8 <sup>a</sup> dell'Ascen.
15 S S. Paolo er.	15 S SS. Fau. e G.	15 G S. Paolo er.	15 D 1 <sup>a</sup> di Q., Inv.	15 D	15 M	15 V
16 G S. Marcello pp.	16 D 1 <sup>a</sup> di Q., Inno.	16 V S. Marcello pp.	16 L	16 L	16 G	16 S Vigilia
17 V S. Anton o ab.	17 L	17 S S. Anton o ab.	17 M	17 M S. Patrizio v.	17 V S. Aniceto pp.	17 D PENTECOS.
18 S Cat. S. Pict. R.	18 M S. Simeone v.	18 D 2 <sup>a</sup> , SS. N. di G.	18 M Temp. di pri.	18 M	18 S	18 L di Pentec.
19 D SS. N. di Genè	19 M Temp. di pri.	19 L S. Caucuto re	19 G S. Simeone v.	19 G S. Giuseppe	19 D 3 <sup>a</sup> , Pat. di S. G.	19 M di Pentec.
20 T S. Fab. e Seb.	20 G	20 M S. Fab., Seb.	20 V S. Corrado c.	20 V B. V. Addol.	20 L	20 M Temp. d'est.
21 M S. Agnese v.	21 V Tempora	21 M S. Agnese v.	21 D 2 <sup>a</sup> di Q., Rem.	21 S S. Bened. ab.	21 M S. Anselmo v.	21 G dell'8 <sup>a</sup>
22 M SS. Vinc. e A.	22 S Cat. S. P. A. T.	22 G SS. Vinc. e A.	22 D 3 <sup>a</sup> di Q., Rem.	22 D delle Palme	22 M SS. Sot. e Carlo	22 V Tempora
23 G Spos. di M. V.	23 D 2 <sup>a</sup> di Q., Rom.	23 V Spos. di M. V.	23 L 2 <sup>a</sup> di Q., Rem.	23 L sesto	23 G S. Giorgio m.	23 S Tempora
24 V S. Timoteo v.	24 L Vigilia	24 S S. Timoteo v.	24 M S. Mattia ap.	24 M sesto	24 V S. Fedele Sig.	24 D 1 <sup>a</sup> , SS. Trinita
25 S Conv. S. Paolo	25 M S. Mattia ap.	25 D Sagesima	25 M	25 M sesto	25 S S. Marco Ev.	25 L S. Greg. VII
26 L Sagesima	26 M	26 L S. Polcar. v.	26 G	26 G Cema del Sig.	26 D 4 <sup>a</sup> , Cantate	26 M S. Eleuter. p.
27 L S. Giov. Cris.	27 G	27 M S. Giov. Cris.	27 V	27 V Pasceve	27 L	27 M S. Mar. M. P.
28 M S. Agnese 2 f.	28 V	28 M S. Agnese 2 f.	28 S	28 S sesto	28 M S. Vitale m.	28 G CORPUS DO.
29 M S. Frances. S.	29 S	29 G S. Frances. S.	29 S	29 D PASQUA	29 M S. Pietro m.	29 V dell'8 <sup>a</sup>
30 G S. Martina v.	30 S	30 V S. Martina v.	30 L	30 L 1 <sup>a</sup> dell'Ascen.	30 G S. Cat. da Sio.	30 S dell'8 <sup>a</sup>
31 V S. Felice e Adelfo	31 M	31 M S. Felice e Adelfo	31 M	31 M di Pasqua	31 D 2 <sup>a</sup> di Pentec.	31 D 2 <sup>a</sup> di Pentec.

GIUGNO	LUGLIO	AGOSTO	SETTEMBRE	OCTOBRE	NOVEMBRE	DICEMBRE
1 L del'g <sup>a</sup>	1 M <sup>o</sup> di S. Gio. B.	1 S. S. Pietro in v.	1 M. S. Egidio ab.	1 G. S. Remigio v.	1 D. OGNISSANTI	1 M
2 M del'g <sup>a</sup>	2 G. V. di M. V.	2 D 11 <sup>a</sup> d. Pentec.	2 M. S. Stefano ro	2 V. S. Angeli C.	2 L. Comm. Def.	2 M. S. Bibiana v.
3 M del'g <sup>a</sup>	3 V del'g <sup>a</sup>	3 L Inv. di S. Ste.	3 G	3 S	3 M del'g <sup>a</sup>	3 G. S. Franc. Sav.
4 G <sup>o</sup> Cor. Dom.	4 M. S. Dom. di G.	4 M. S. Dom. di G.	4 V	4 D 20 <sup>a</sup> , B. V. Rod.	4 M. S. Carlo Bor.	4 V. S. Pietro Or.
5 V. S. CUORE G.	5 D 7 <sup>a</sup> d. Pentec.	5 M. S. Maria di N.	5 S. S. Lorenzo G.	5 L. S. P. e C. m.	5 G. S. Sabba ab.	5 S. S. Sabba ab.
6 S. S. Norbert. v.	6 L. S. SS. A. P. P.	6 G. Trad. di G. C.	6 D 16 <sup>a</sup> d. Pentec.	6 M. S. Brunone c.	6 V del'g <sup>a</sup>	6 D 2 <sup>a</sup> d'Avvento
7 D 2 <sup>a</sup> d. Pentec.	7 M	7 V. S. Gaetano T.	7 L	7 M. S. Marco pp.	7 S del'g <sup>a</sup>	7 L. S. Ambrogio v.
P. Cuore di M.	8 M. S. Elisab. reg.	8 S. S. Cir. C. m.	8 M. Nat. di M. V.	8 M. S. Brigida v.	8 D 23 <sup>a</sup> , Pet. M. V.	8 M. S. C. M. V.
8 L	9 G	9 D 12 <sup>a</sup> d. Pentec.	9 M. S. Gorgon. m.	9 V. S. Dion. E. R.	9 L. S. Teodoro m.	9 M del'g <sup>a</sup>
9 M. S. Pri. e Fel.	10 V. S. Sett. fr. m.	10 L. S. Lorenzo m.	10 G. S. Nic. Tol. c.	10 S. S. Fran. Bor.	10 M. S. Andrea Av.	10 G del'g <sup>a</sup>
10 M. S. Marg. Reg.	11 S. S. Pio I pp.	11 M. S. Tib. e Sus.	11 V. S. Fr. e Giac.	11 D 21 <sup>a</sup> , Met. M. V.	11 M. S. Martino v.	11 V. S. Dam. I pp.
11 G. S. Barn. ap.	12 D 8 <sup>a</sup> d. Pentec.	12 M. S. Chiara v.	12 S del'g <sup>a</sup>	12 L	12 G. S. Mart. pp.	12 S del'g <sup>a</sup>
12 V. S. Gio. di S. F.	13 L. S. Anac. pp.	13 G. S. Ippolito m.	13 D 17 <sup>a</sup> , S. N. M. V.	13 M. S. Edoard. re.	13 V. S. Stanislao K.	13 D 3 <sup>a</sup> d'Av. Ro.
13 S. S. Ant. di Pa.	14 M. S. Bonavent.	14 V. S. Eusebio pr.	14 L. Esalt. d. S. Cr.	14 M. S. Calisto pp.	14 S	14 L del'g <sup>a</sup>
14 D 4 <sup>a</sup> d. Pentec.	15 M. S. Eric. imp.	15 S. ASSUN. M. V.	15 M. S. del N. M. V.	15 G. S. Teresa v.	15 D 26 <sup>a</sup> , [Av. A.]	15 M <sup>o</sup> dell'Im. Co.
15 L. S. Vit. e M.	16 G. B. V. del Car.	16 D 13 <sup>a</sup> , S. Gioac.	16 M. Temp. d'Aut.	16 V	16 L	16 M. Temp. d'Inv.
16 M	17 V. S. Aless. Con.	17 L. S. S. Lorenzo	17 G. S. d. S. Fra.	17 S. S. Edvig. reg.	17 M. S. Greg. tau.	17 G
17 M	18 S. S. Camillo L.	18 M. S. Agost. m.	18 V. S. Gus. C. T.	18 D 22 <sup>a</sup> , Pur. M. V.	18 M. D. b. sm. P. P.	18 V. S. Tempora
18 G. S. Mar. e M.	19 D 9 <sup>a</sup> d. Pentec.	19 M del'g <sup>a</sup>	19 S. S. Gen. m. T.	19 L. S. Piet. d'Alc.	19 G. S. Elisabetta	19 S. Temp. Vigilia
19 V. S. Ger. e Fr.	20 L. S. Girolamo E.	20 G. S. Bernar. ab.	20 D 18 <sup>a</sup> , Def. M. V.	20 M. S. Giovan. C.	20 V. S. Felice Vgl.	20 D 4 <sup>a</sup> d'Av. Ro.
20 S. S. Silverio pp.	21 M. S. Frassede v.	21 V. S. Gio. di Ch.	21 L. S. Mat. ap.	21 M. S. Ornel. e C.	21 S. Pres. di M. V.	21 L. S. Tom. ap.
21 D 2 <sup>a</sup> d. Pentec.	22 M. S. Maria M.	22 S. S. dell'Assu.	22 M. S. Tomm. VIII.	22 G	22 D 27 <sup>a</sup> d. Pentec.	22 M
22 L. S. Paolino v.	23 G. S. Apollin. v.	23 D 14 <sup>a</sup> d. Pentec.	23 M. S. Lino pp.	23 V	23 L. S. Clem. I pp.	23 M
23 M. Vigilia	24 V. S. Cristina v.	24 L. S. Bartol. ap.	24 G. B. V. d. Merc.	24 S	24 M. S. Glo. d. C. r.	24 G. Vigilia
24 M. Nat. S. G. B.	25 S. S. Giacom. A.	25 M. S. Luigi re	25 V	25 D 23 <sup>a</sup> d. Pentec.	25 M. S. Cater. v.	25 V. NATALE G. C.
25 G. S. Gugl. ab.	26 D 10 <sup>a</sup> d. Pentec.	26 M. S. Zentrino p.	26 S. S. Cipr. e G.	26 L. S. Evarist. pp.	26 G. S. Pietro Al.	26 S. S. Sted. prot.
26 V. S. Gio. e Pa.	27 L. S. Pantal. m.	27 G. S. Gus. Cal.	27 D 19 <sup>a</sup> d. Pentec.	27 M. Vigilia	27 V	27 D. S. Giov. ev.
27 S. S. Ladisl. re	28 M. S. Naz. e C.	28 V. S. Agost. v. d.	28 L. S. Vencesl. m.	28 M. S. Sim. e G.	28 S. Vigilia	28 L. S. Innocenti
28 D 6 <sup>a</sup> d. Pentec.	29 M. S. Marta v.	29 S. Dec. di S. G. B.	29 M. S. Michele ar.	29 G	29 D 1 <sup>a</sup> d'Av. Ro.	29 M. S. Tomm. C
29 L. S. Piet. e Pa.	30 G. S. Abd. Sen.	30 D 15 <sup>a</sup> d. Pentec.	30 M. S. Cirold. d.	30 V	30 L. S. Andrea ap.	30 M del'g <sup>a</sup>
30 M. Com. San. Pa.	31 V. S. Ignazio L.	31 L. S. Raim. Non.		31 S. Vigilia		31 G. S. Silves. pp.

**Pasqua 30 Marzo.** - Calendario per gli anni: 55, 66, 77, 88\*, 150, 161, 172\*, 245, 256\*, 335, 340\*, 419, 430, 503, 514, 525, 587, 609, 620\*, 682, 693, 604\*, 777, 788\*, 867, 872\*, 951, 963, 1035, 1046, 1057, 1119, 1130, 1141, 1152\*, 1214, 1225, 1236\*, 1309, 1320\*, 1399, 1404\*, 1483, 1494, 1567, 1578, 1603, 1614, 1625, 1687, 1698, 1755, 1766, 1777, 1823, 1834, 1902, 1975, 1986, 1997, 2059, 2070, 2081, 2092\*, ecc.

GENNAIO bis.		FEBBRAIO bis.		GENNAIO		FEBBRAIO		MARZO		APRILE		MAGGIO	
1M CIRCON. G. C.	1V S. Ignazio v.	1M CIRCON. G. C.	1S S. Ignazio v.	1S S. Ignazio v.	1S S. Ignazio v.	1S S. Ignazio v.	1S S. Ignazio v.	1S S. Ignazio v.	1S S. Ignazio v.	1M di Pasqua	1G SS. Fil. e G. a.	1G SS. Fil. e G. a.	1G SS. Fil. e G. a.
2M S. di S. Stef.	2S Pur. di M. V.	2G S. di S. Stef.	2D Scappatina	2D Scappatina	2D Scappatina	2D Scappatina	2D Scappatina	2D 3a di Q., Occid.	2M dell'8a	2M dell'8a	2V S. Atanas. v.	2V S. Atanas. v.	2V S. Atanas. v.
3G S. di S. Giov.	3D Scappatina	3V S. di S. Giov.	3L Pur. di M. V.	3L Pur. di M. V.	3L Pur. di M. V.	3L Pur. di M. V.	3L Pur. di M. V.	3L Pur. di M. V.	3G dell'8a	3G dell'8a	38 Inv. di S. Cro.	38 Inv. di S. Cro.	38 Inv. di S. Cro.
4V S. SS. Innoc.	4L S. Andrea Co.	4S S. SS. Innoc.	4M S. Andrea Co.	4M S. Andrea Co.	4M S. Andrea Co.	4M S. Andrea Co.	4M S. Andrea Co.	4M S. Costantino c.	4V dell'8a	4V dell'8a	4D 5a, Rogate	4D 5a, Rogate	4D 5a, Rogate
5S S. Telesf. pp.	5M S. Agata v.	5S S. Telesf. pp.	5M S. Agata v.	5M S. Agata v.	5M S. Agata v.	5M S. Agata v.	5M S. Agata v.	5M S. Costantino c.	5S dell'8a	5S dell'8a	5L Le Rogazioni	5L Le Rogazioni	5L Le Rogazioni
6D EPIFANIA	6M S. Tito v.	6L EPIFANIA	6G S. Tito, S. Dor.	6G S. Tito, S. Dor.	6G S. Tito, S. Dor.	6G S. Tito, S. Dor.	6G S. Tito, S. Dor.	6G S. Costantino c.	6D 1a, in Alba	6D 1a, in Alba	6M S. Gio. a. Roy	6M S. Gio. a. Roy	6M S. Gio. a. Roy
7L dell'8a	7G S. Romualdo	7M dell'8a	7V S. Romua. ab.	7V S. Romua. ab.	7V S. Romua. ab.	7V S. Romua. ab.	7V S. Romua. ab.	7V S. Tom. d'Aq.	7L ANN. di M. V.	7L ANN. di M. V.	7M S. Stani. Rog.	7M S. Stani. Rog.	7M S. Stani. Rog.
8M dell'8a	8V S. Giov. di M.	8M dell'8a	8S S. Giov. di M.	8S S. Giov. di M.	8S S. Giov. di M.	8S S. Giov. di M.	8S S. Giov. di M.	8S S. Dionigi v.	8M	8M	8G ARGEN. G. C.	8G ARGEN. G. C.	8G ARGEN. G. C.
9M dell'8a	9S S. Apollonia	9G dell'8a	9D Quinquages.	9D Quinquages.	9D Quinquages.	9D Quinquages.	9D Quinquages.	9D 4a di Q., Laud.	9M	9M	9V S. Greg. Naz.	9V S. Greg. Naz.	9V S. Greg. Naz.
10G dell'8a	10D Quinquagesi.	10V dell'8a	10S Apollonia	10S Apollonia	10S Apollonia	10S Apollonia	10S Apollonia	10L SS. 40 Mart.	10G	10G	10R S. Antonho v.	10R S. Antonho v.	10R S. Antonho v.
11V dell'8a	11L	11S dell'8a	11M	11M	11M	11M	11M	11L SS. 40 Mart.	11V S. Leone I pp.	11V S. Leone I pp.	11D 6a, Ezauoi	11D 6a, Ezauoi	11D 6a, Ezauoi
12S dell'8a	12M	12S dell'8a	12M	12M	12M	12M	12M	12M S. Greg. I pp.	12S	12S	12L S. Nereo e C.	12L S. Nereo e C.	12L S. Nereo e C.
13D 1a di S. Epif.	13M Le Ceneri	13L S. Valent. m.	13G	13G	13G	13G	13G	12M S. Greg. I pp.	13D 2a Mster. Dom.	13D 2a Mster. Dom.	13M dell'8a	13M dell'8a	13M dell'8a
14L S. Inar. S. Fel.	14G S. Valent. m.	14M S. Inar. S. Fel.	14M S. Valent. m.	14M S. Valent. m.	14M S. Valent. m.	14M S. Valent. m.	14M S. Valent. m.	13D 3a Mster. Dom.	14L S. Giustino m.	14L S. Giustino m.	14M S. Bonif. m.	14M S. Bonif. m.	14M S. Bonif. m.
15M S. Paolo er.	15V SS. Fau. e G.	15M S. Paolo er.	15M S. Paolo er.	15M S. Paolo er.	15M S. Paolo er.	15M S. Paolo er.	15M S. Paolo er.	13D 4a Mster. Dom.	15M	15M	15G S. dell'Ascen.	15G S. dell'Ascen.	15G S. dell'Ascen.
16M S. Marcello p.	16S. Marcello p.	16G S. Marcello p.	16S. Marcello p.	16S. Marcello p.	16S. Marcello p.	16S. Marcello p.	16S. Marcello p.	16D di Pas. Judic.	16M	16M	16V S. Ubaldo v.	16V S. Ubaldo v.	16V S. Ubaldo v.
17G S. Antonio ab.	17D 1a di Q., Intro.	17D 1a di Q., Intro.	17S. Antonio ab.	17S. Antonio ab.	17S. Antonio ab.	17S. Antonio ab.	17S. Antonio ab.	17L S. Patrizio v.	17G S. Aniceto pp.	17G S. Aniceto pp.	17S Vigilia	17S Vigilia	17S Vigilia
18V Cat. S. Piet. R.	18L J. Simone v.	18S Cat. S. Piet. R.	18L J. Simone v.	18L J. Simone v.	18L J. Simone v.	18L J. Simone v.	18L J. Simone v.	18M	18V	18V	18D PENTECOS.	18D PENTECOS.	18D PENTECOS.
19S S. Canuto re	19M S. Canuto re	19D 2a, SS. N. di G.	19M S. Simone v.	19M S. Simone v.	19M S. Simone v.	19M S. Simone v.	19M S. Simone v.	19M S. Giuseppe	19S	19S	19L di Pentec.	19L di Pentec.	19L di Pentec.
20D SS. N. di Gesù	20M Temp. di pri.	20M Temp. di pri.	20M Temp. di pri.	20M Temp. di pri.	20M Temp. di pri.	20M Temp. di pri.	20M Temp. di pri.	20D 3a, Pet. di S. G.	20D 3a, Pet. di S. G.	20D 3a, Pet. di S. G.	20M di Pentec.	20M di Pentec.	20M di Pentec.
21L S. Agnese v.	21G	21M S. Agnese v.	21G	21G	21G	21G	21G	21V B. V. Addol.	21M	21M	21M Temp. d'est.	21M Temp. d'est.	21M Temp. d'est.
22M S. Vinc. e A.	22V Cat. S. P. A. T.	22M S. Vinc. e A.	22V Tempora	22V Tempora	22V Tempora	22V Tempora	22V Tempora	22M S. Bot. e Calo	22M	22M	22G dell'8a	22G dell'8a	22G dell'8a
23M Spos. di M. V.	23G Spos. di M. V.	23G Spos. di M. V.	23S Cat. S. P. A. T.	23S Cat. S. P. A. T.	23S Cat. S. P. A. T.	23S Cat. S. P. A. T.	23S Cat. S. P. A. T.	23M S. Giordano m.	23M	23M	23V Tempora	23V Tempora	23V Tempora
24G S. Timoteo v.	24D 2a di Q., Rem.	24V S. Timoteo v.	23D 2a di Q., Rem.	23D 2a di Q., Rem.	23D 2a di Q., Rem.	23D 2a di Q., Rem.	23D 2a di Q., Rem.	24L Sento	24G S. Fedele Sig.	24G S. Fedele Sig.	24S Tempora	24S Tempora	24S Tempora
25V Conv. S. Paolo	25L S. Mattia ap.	25S Conv. S. Paolo	25L S. Mattia ap.	25L S. Mattia ap.	25L S. Mattia ap.	25L S. Mattia ap.	25L S. Mattia ap.	25Mianto	25V S. Marco ev.	25V S. Marco ev.	25D 1a, SS. Trinita	25D 1a, SS. Trinita	25D 1a, SS. Trinita
26S S. Policarpo v.	26M	26D Settuagesima	25M	25M	25M	25M	25M	26Mianto	26S S. Cleto e Ma.	26S S. Cleto e Ma.	26L S. Mar. M. F.	26L S. Mar. M. F.	26L S. Mar. M. F.
27D S. Settuagesima	27M	27L S. Giov. Cris.	26M	26M	26M	26M	26M	27G Cena del Sig.	27D 4a, Cantate	27D 4a, Cantate	27M S. Mar. M. F.	27M S. Mar. M. F.	27M S. Mar. M. F.
28L S. Agnese 2 f.	28G	28M S. Agnese 2 f.	27G	27G	27G	27G	27G	28V Parasceve	28L S. Vitale m.	28L S. Vitale m.	28M	28M	28M
29M S. Frances. S.	29V	29M S. Frances. S.	28V	28V	28V	28V	28V	29S Sento	29M S. Pietro m.	29M S. Pietro m.	29M S. Mar. M. F.	29M S. Mar. M. F.	29M S. Mar. M. F.
30M S. Martina v.	30G S. Martina v.	30G S. Martina v.	29V	29V	29V	29V	29V	30D PASQUA	30M S. Pasqua	30M S. Pasqua	30V S. Mar. M. F.	30V S. Mar. M. F.	30V S. Mar. M. F.
31G S. Pietro Nol.	31V S. Pietro Nol.	31V S. Pietro Nol.	30G S. Martina v.	30G S. Martina v.	30G S. Martina v.	30G S. Martina v.	30G S. Martina v.	31E dell'Ascen.	31M S. Pasqua	31M S. Pasqua	31M S. Mar. M. F.	31M S. Mar. M. F.	31M S. Mar. M. F.

GIUGNO	LUGLIO	AGOSTO	SETTEMBRE	OCTOBRE	NOVEMBRE	DICEMBRE
1) D <sup>2</sup> a d. Pentec.	1) M <sup>1</sup> a di S. Gio. B.	1) V <sup>1</sup> s. Pietro in v.	1) L <sup>1</sup> s. Egidio ab.	1) M <sup>1</sup> s. Remigio v.	1) S. OGNISSANTI	1) L <sup>1</sup> s. Eligio v.
2) L <sup>1</sup> ss. Marc. e C.	2) M <sup>1</sup> F <sup>1</sup> a di M. V.	2) S. Alfonso L.	2) M <sup>1</sup> s. Stefano re	2) G <sup>1</sup> ss. Angeli C.	2) D <sup>2</sup> a d. Pentec.	2) M <sup>1</sup> s. Bibiana v.
3) M <sup>1</sup> dell'g <sup>a</sup>	3) G <sup>1</sup> dell'g <sup>a</sup>	3) D <sup>1</sup> 1 <sup>a</sup> d. Pentec.	3) M <sup>1</sup>	3) V <sup>1</sup>	3) L <sup>1</sup> Comm. Del.	3) M <sup>1</sup> s. Franco. Sav.
4) M <sup>1</sup> s. Fran. Car.	4) V <sup>1</sup> dell'g <sup>a</sup>	4) L <sup>1</sup> s. Dom. di G.	4) G <sup>1</sup>	4) S. Fran. d'Ab.	4) M <sup>1</sup> s. Carlo Bor.	4) G <sup>1</sup> s. Pietro Cris.
5) G <sup>1</sup> sa Cor. Dom.	5) S. Maria di N.	5) M <sup>1</sup> s. Maria di G.	5) V <sup>1</sup> s. Lorenzo G.	5) D <sup>2</sup> 0 <sup>a</sup> , B. F. Ros.	5) M <sup>1</sup> dell'g <sup>a</sup>	5) V <sup>1</sup> s. Sabba. ab.
6) V <sup>1</sup> s. CUORE G.	6) D <sup>1</sup> 7 <sup>a</sup> d. Pentec.	6) M <sup>1</sup> Trasf. di G. C.	6) S <sup>1</sup>	6) L <sup>1</sup> s. Brunone c.	6) G <sup>1</sup> dell'g <sup>a</sup>	6) S. Nicolò v.
7) S <sup>1</sup>	7) L <sup>1</sup>	7) G <sup>1</sup> s. Gaetano T.	7) D <sup>1</sup> 10 <sup>a</sup> d. Pentec.	7) M <sup>1</sup> s. Marco pp.	7) V <sup>1</sup> dell'g <sup>a</sup>	7) D <sup>2</sup> a d'Avv. Ro.
8) D <sup>1</sup> 3 <sup>a</sup> d. Pentec.	8) M <sup>1</sup> s. Elisab. reg.	8) V <sup>1</sup> ss. Cir. e o. m.	8) L <sup>1</sup> Nat. di M. V.	8) M <sup>1</sup> s. Brigida v.	8) S <sup>1</sup> 8 <sup>a</sup> Ognissanti	8) L <sup>1</sup> Imm. G. M. V.
9) P. Cuore di M.	9) M <sup>1</sup>	9) S. Roman. m.	9) M <sup>1</sup> s. Gorgon. m.	9) G <sup>1</sup> ss. Dion. R. E.	9) D <sup>2</sup> 2 <sup>a</sup> , Pent. M. F.	9) M <sup>1</sup> dell'g <sup>a</sup>
10) M <sup>1</sup> s. Pri. e Fel.	10) G <sup>1</sup> ss. Sett. fr. m.	10) D <sup>1</sup> 2 <sup>a</sup> d. Pentec.	10) M <sup>1</sup> s. Nic. Tol. c.	10) V <sup>1</sup> s. Franc. B.	10) L <sup>1</sup> s. Andrea Av.	10) M <sup>1</sup> dell'g <sup>a</sup>
11) M <sup>1</sup> s. Marg. reg.	11) V <sup>1</sup> s. Pio I pp.	11) L <sup>1</sup> ss. Tib. e Sus.	11) G <sup>1</sup> ss. Pr. e Giac.	11) S <sup>1</sup>	11) M <sup>1</sup> s. Martino v.	11) G <sup>1</sup> s. Dam. I pp.
12) M <sup>1</sup> s. Barn. ap.	12) S. Gio. Gua.	12) M <sup>1</sup> s. Chiara v.	12) V <sup>1</sup> dell'g <sup>a</sup>	12) D <sup>2</sup> 21 <sup>a</sup> , M. M. V.	12) M <sup>1</sup> s. Mart. pp.	12) V <sup>1</sup> s. Valer. ab.
13) V <sup>1</sup> s. Gio. d. S. F.	13) D <sup>1</sup> 3 <sup>a</sup> d. Pentec.	13) M <sup>1</sup> s. Cassia. m.	13) S <sup>1</sup> dell'g <sup>a</sup>	13) L <sup>1</sup> s. Edoardo re	13) G <sup>1</sup> s. Stanisl. K.	13) S. Lucia v.
14) S. Basil. M. v.	14) L <sup>1</sup> s. Bonav. d.	14) G <sup>1</sup> s. Eusebio pr.	14) D <sup>1</sup> 17 <sup>a</sup> , SS. N. M.	14) M <sup>1</sup> s. Calisto pp.	14) V <sup>1</sup>	14) D <sup>1</sup> 3 <sup>a</sup> d'Avv. Ro.
15) D <sup>1</sup> 4 <sup>a</sup> d. Pentec.	15) M <sup>1</sup> s. Ercic. imp.	15) V <sup>1</sup> ASSUN. M. V.	15) L <sup>1</sup> 9 <sup>a</sup> d. N. M. V.	15) M <sup>1</sup> s. Teresa v.	15) S. S. Geltrude v.	15) L <sup>1</sup> 9 <sup>a</sup> d. Imm. G.
16) L <sup>1</sup>	16) M <sup>1</sup> B. V. del Car.	16) S. S. Giacinto c.	16) M <sup>1</sup> ss. Corn. e C.	16) G <sup>1</sup>	16) D <sup>2</sup> 20 <sup>a</sup> , [Avv. A.]	16) M <sup>1</sup> s. Eusebio v.
17) M <sup>1</sup>	17) G <sup>1</sup> s. Aless. Con.	17) D <sup>1</sup> 13 <sup>a</sup> , S. Giost.	17) M <sup>1</sup> Temp. d'est.	17) V <sup>1</sup> s. Edvige r.	17) L <sup>1</sup> s. Greg. tau.	17) M <sup>1</sup> Temp. d'Avv.
18) M <sup>1</sup> ss. Mar. e M.	18) V <sup>1</sup> s. Camillo L.	18) S. Agap. m.	18) G <sup>1</sup> s. Giu. Cop.	18) S. Luca Ev.	18) M <sup>1</sup> D. b. sa. P. P.	18) G <sup>1</sup> Asp. Div. P.
19) G <sup>1</sup> ss. Ger. e Pr.	19) S. Vincen. P.	19) M <sup>1</sup> dell'g <sup>a</sup>	19) V <sup>1</sup> s. Genn. m. T.	19) D <sup>2</sup> 22 <sup>a</sup> Puv. M. V.	19) M <sup>1</sup> s. Elisabetta	19) V <sup>1</sup> Tempora
20) V <sup>1</sup> s. Silver. pp.	20) D <sup>1</sup> 9 <sup>a</sup> d. Pentec.	20) M <sup>1</sup> s. Bernar. ab.	20) S. Eust. m. T.	20) L <sup>1</sup> s. Giovan. C.	20) G <sup>1</sup> s. Felice Val.	20) S. Tempora
21) S. Luigi G.	21) L <sup>1</sup> s. Praxedo v.	21) G <sup>1</sup> s. Gio. di Ch.	21) D <sup>1</sup> 18 <sup>a</sup> , Dol. M. V.	21) M <sup>1</sup> ss. Orsol. e C.	21) V <sup>1</sup> Fras. di M. V.	21) D <sup>1</sup> 4 <sup>a</sup> d'Avvento
22) D <sup>1</sup> 5 <sup>a</sup> d. Pentec.	22) M <sup>1</sup> s. Maria Mad.	22) V <sup>1</sup> 8 <sup>a</sup> Ass. M. V.	22) L <sup>1</sup> s. Tomm. Vill.	22) M <sup>1</sup>	22) S. S. Cecilia v.	22) L <sup>1</sup>
23) L <sup>1</sup> Vigilia	23) M <sup>1</sup> s. Apollin. v.	23) S. Filip. Bea.	23) M <sup>1</sup> s. Lino pp.	23) G <sup>1</sup>	23) D <sup>2</sup> 27 <sup>a</sup> d. Pentec.	23) M <sup>1</sup>
24) M <sup>1</sup> Nat. S. Gio. B.	24) G <sup>1</sup> s. Cristina v.	24) D <sup>1</sup> 14 <sup>a</sup> d. Pentec.	24) M <sup>1</sup> B. V. d. M.	24) V <sup>1</sup>	24) L <sup>1</sup> s. Gio d. Cr.	24) M <sup>1</sup> Vigilia
25) M <sup>1</sup> s. Gugl. ab.	25) V <sup>1</sup> s. Glasc. ap.	25) L <sup>1</sup> s. Luigi re.	25) G <sup>1</sup>	25) S. S. Crisau. D.	25) M <sup>1</sup> s. Cater. v.	25) G <sup>1</sup> NATALE G. C.
26) G <sup>1</sup> ss. Glo. e Pa.	26) S. Anna	26) M <sup>1</sup> s. Zefrino p.	26) V <sup>1</sup> ss. Cip. e Glu.	26) D <sup>2</sup> 23 <sup>a</sup> d. Pentec.	26) M <sup>1</sup> s. Pietro Al.	26) V <sup>1</sup> s. Stef. prot.
27) V <sup>1</sup> dell'g <sup>a</sup>	27) D <sup>1</sup> 10 <sup>a</sup> d. Pentec.	27) M <sup>1</sup> s. Gus. Cal.	27) S <sup>1</sup> ss. Cos. e' D.	27) L <sup>1</sup> Vigilia	27) G <sup>1</sup>	27) S. S. Glor. ev.
28) S. S. Leone II p.	28) L <sup>1</sup> ss. Naz. e C.	28) G <sup>1</sup> s. Agost. v. d.	28) D <sup>1</sup> 12 <sup>a</sup> d. Pentec.	28) M <sup>1</sup> ss. Sim. e G.	28) V <sup>1</sup>	28) D <sup>1</sup> ss. Innoc. m.
29) D <sup>1</sup> ss. P. e P. ap.	29) M <sup>1</sup> s. Marta v.	29) V <sup>1</sup> Dec. d. S. G. B.	29) L <sup>1</sup> s. Michele A.	29) M <sup>1</sup>	29) S. S. Saturn. m.	29) L <sup>1</sup> s. Tom. C. v.
30) L <sup>1</sup> Comm. S. Fa.	30) M <sup>1</sup> ss. Abd., Scrn.	30) S. S. Rosa da L.	30) M <sup>1</sup> s. Girol. d.	30) G <sup>1</sup>	30) D <sup>1</sup> 1 <sup>a</sup> d'Avv. Ro.	30) M <sup>1</sup> dell'g <sup>a</sup>
	31) G <sup>1</sup> s. Ignazio L.	31) D <sup>1</sup> 13 <sup>a</sup> d. Pentec.		31) V <sup>1</sup> Vigilia		31) M <sup>1</sup> s. Silves. pp.

Pasqua 31 Marzo. — Anni: 9, 20\*, 82, 99, 104\*, 177, 183, 188\*, 267, 272\*, 278, 351, 362, 379, 435, 446, 457, 468\*, 519, 530, 541, 552\*, 614, 625, 636\*, 709, 715, 720\*, 799, 804\*, 810, 883, 894, 905, 967, 978, 989, 1000\*, 1051, 1062, 1073, 1084\*, 1146, 1157, 1168\*, 1241, 1247, 1252\*, 1331, 1336\*, 1342, 1415, 1426, 1437, 1499, 1510, 1521, 1532\*, 1619, 1630, 1641, 1652\*, 1709, 1720\*, 1771, 1782, 1793, 1839, 1850, 1861, 1872\*, 1907, 1918, 1929, 1991, 2002, 2013, 2024\*, 2086, 2097, 2143, 2154, 2165, 2176, ecc.

GENNAIO bis.	FEBBRAIO bis.	GENNAIO	FEBBRAIO	MARZO	APRILE	MAGGIO
1 L. DIBON. G. C.	1 G. S. Ignazio v.	1 M. BICON. G. C.	1 V. S. Ignazio v.	1 V	1 L. dell'Angelo	1 M. S. Fil. e G. a.
2 M. S. di S. Stef.	2 V. Pur. di M. V.	2 M. S. di S. Stef.	2 S. Pur. di M. V.	2 S	2 M. di Pasqua	2 G. S. Atanas.
3 M. S. di S. Giov.	3 S. B. Biagio v.	3 G. S. di S. Giov.	3 D. S. Scasgema	3 D 3 <sup>a</sup> di Q. Oculi	3 M. dell'g <sup>a</sup>	3 V. Inv. di S. Cro.
4 G. S. S. Innoc.	4 D. S. Scasgema	4 V. S. S. Innoc.	4 L. S. Andrea Co.	4 L. S. Casimiro c.	4 G. dell'g <sup>a</sup>	4 S. S. Mon. ved.
5 V. S. Teles. pp.	5 V. S. Agata v.	5 S. S. Teles. pp.	5 M. S. Agata v.	5 M	5 V. dell'g <sup>a</sup>	5 D. S. Ropate
6 S. EPIFANIA	6 M. S. Tito v.	6 D. EPIFANIA	6 M. S. Tito, S. Dor.	6 M	6 S. dell'g <sup>a</sup>	6 L. Le Rogucons
7 D. S. d. l'Epil.	7 M. S. Romualdo	7 L. dell'g <sup>a</sup>	7 G. S. Romana. ab.	7 G. S. Tom. d'Aq.	7 D. S. d. P. in Ab.	7 M. S. Stan. Rog.
8 L. dell'g <sup>a</sup>	8 G. S. Giov. di M.	8 M. dell'g <sup>a</sup>	8 V. S. Giov. di M.	8 V. S. Franc. Ro.	8 M. S. S. M. Rog.	8 M. S. S. M. Rog.
9 M. dell'g <sup>a</sup>	9 V. S. Cirillo v.	9 M. dell'g <sup>a</sup>	9 S. S. Apollon. v.	9 S. S. Franc. Ro.	9 G. ASCEN. G. C.	9 G. ASCEN. G. C.
10 M. dell'g <sup>a</sup>	10 S. S. Scolast. v.	10 G. dell'g <sup>a</sup>	10 D. Quinquages.	10 D. 4 <sup>a</sup> di Q. Last.	10 V. S. Antonio v.	10 V. S. Antonio v.
11 G. dell'g <sup>a</sup>	11 D. Quinquages.	11 V. dell'g <sup>a</sup>	11 L	11 L. S. Eulogio m.	11 G. S. Leone I pp.	11 S. dell'g <sup>a</sup>
12 V. dell'g <sup>a</sup>	12 L	12 S. dell'g <sup>a</sup>	12 M	12 M. S. Greg. I pp.	12 V	12 D. S. d. P. Kanu.
13 S. S. dell'Epil.	13 M	13 D. S. d. l'Epil.	13 M. Le Ceneri	13 M	13 S. S. Ermen. m.	13 L. S. Nerco e C. M.
14 D. S. S. di Geri	14 M. Le Ceneri	14 L. S. Ilar. S. Fel.	14 G. S. Valent. m.	14 G	14 D. 2 <sup>a</sup> M. S. Dom.	14 M. S. Bonif. m.
15 L. S. Paolo cr.	15 G. S. Fac. e G.	15 L. S. Paolo cr.	15 V. S. Fau e Gio.	15 V	15 L	15 M. S. dell'g <sup>a</sup>
16 M. S. Marcell. P.	16 V	16 M. S. Marcell. P.	16 S	16 S	16 M	16 G. S. dell'Ascen.
17 M. S. Antonio ab.	17 S	17 M. S. Antonio ab.	17 D. S. di Q. Invo.	17 D. di Pas. Judic.	17 M. S. Aniceto pp.	17 V. S. Pasqual. B.
18 G. Cat. S. Piet. R.	18 D. S. di Q. Invo.	18 G. Cat. S. Piet. R.	18 L. S. Sime. ne v.	18 L	18 G	18 S. Viggilab
19 V. S. Canuto re	19 L	19 V. S. Canuto re	19 M	19 M. S. Giuseppe	19 V	19 D. PENTECOR.
20 S. S. Fab. e Seb.	20 M	20 D. S. SS. N. G.	20 M. Temp. di pri.	20 M	20 S	20 L. di Pentec.
21 D. S. Sac. Fam.	21 M. Temp. di pri.	21 L. S. Agnese v.	21 G. S. Severio	21 G. S. Bened. ab.	21 D. 3 <sup>a</sup> Pas. di S. G.	21 M. dell'g <sup>a</sup> T. S. est.
22 L. S. Vin. ed A.	22 G. Cat. S. Piet. A.	22 M. S. Vinc. e A.	22 V. Cat. S. P. A. T.	22 V. S. V. Addole.	22 L. S. Sot. e Calo	22 M. di Pentec.
23 M. Spos. di M. V.	23 V. S. Pier Da. T.	23 M. Spos. di M. V.	23 S. S. Pier Da. T.	24 D. delle Palme	23 M. S. Giorgio m.	23 G. dell'g <sup>a</sup>
24 M. S. Timoteo v.	24 S. Viggilia	24 G. S. Timoteo v.	24 D. S. di Q. Rem.	25 L. cento	24 M. S. Fedele Sig.	24 V. Tempora
25 G. Conv. S. Paolo	25 D. S. di Q. Rem.	25 V. Conv. S. Paolo	25 L	26 M. Sento	25 G. S. Marco Ev.	25 S. Tempora
26 V. S. Polcarpo v.	26 L	26 V. S. Polcarpo v.	26 M	27 M. Sento	26 V. S. Cleto Mar.	26 D. S. Mar. Mod. P.
27 S. S. Giov. Gris.	27 M	27 D. S. Scasgema	27 M	28 G. S. S. S. S.	27 S	27 L. S. Mar. Mod. P.
28 D. S. Scasgema	28 M	28 L. S. Agnese 2 <sup>a</sup> I.	28 G	29 V. S. S. S. S.	28 D. S. Cansate	28 M
29 L. S. Franc. B.	29 G	29 M. S. Francon. S.	29 M	30 V. S. S. S. S.	29 L. S. Pietro m.	29 M
30 M. S. Martin. v.	30 M	30 M. S. Martin. v.	30 G	31 V. S. S. S. S.	30 M. S. S. S. S.	30 M
31 M. S. S. S. S.	31 G	31 M. S. S. S. S.	31 G	31 V. S. S. S. S.	31 M. S. S. S. S.	31 M



GIUGNO	LUGLIO	AGOSTO	SETTEMBRE	OTTOBRE	NOVEMBRE	DICEMBRE
1 S. <i>del'89</i>	1 L. S. S. Gio. B.	1 G. S. Pietro in v.	1 D. 15 <sup>a</sup> d. <i>Pentec.</i>	1 M. S. Remigio v.	1 V. OGNISSANTI	1 D. 1 <sup>a</sup> d' <i>Avv. Ro.</i>
2 D. 2 <sup>a</sup> d. <i>Pentec.</i>	2 M. V. d. M. V.	2 V. S. Alfonso L.	2 L. S. Stefano re	2 M. S. Angel C.	2 S. <i>Comam. Def.</i>	2 L. S. Bibiana v.
3 L. <i>del'89</i>	3 M. <i>del'89</i>	3 Inv. di S. Ste.	3 M.	3 G.	3 D. 24 <sup>a</sup> d. <i>Pentec.</i>	3 M. S. Franc. Sav.
4 M. S. Fran. Car.	4 G. <i>del'89</i>	4 D. 11 <sup>a</sup> d. <i>Pentec.</i>	4 M.	4 V. S. Fran. d'As.	4 L. S. Carlo Bor.	4 M. S. Barb. m.
5 M. S. Bonifac. v.	5 V. <i>del'89</i>	5 L. S. Maria d. N.	5 G. S. Lorenzo G.	5 S. S. Pl. e C. m.	5 M. <i>del'89</i>	5 G. S. Sabba ab
6 G. S. Cor Dom.	6 S. S. A. P. P.	7 M. <i>Trasf. di G. C.</i>	6 V.	6 D. 20 <sup>a</sup> d. E. V. Ros.	6 M. <i>del'89</i>	6 V. S. Nicolò v.
7 V. S. CUORE G.	7 D. 7 <sup>a</sup> d. <i>Pentec.</i>	7 M. S. Gaetano T.	7 S.	7 M. S. Marco pp.	7 G. <i>del'89</i>	7 S. S. Ambrog. v.
8 S.	8 L. S. Eliseab. reg.	8 G. S. C. C. m.	8 D. <i>Nat. di M. V.</i>	8 L. S. Brigida v.	8 V. S. <i>Ognissanti</i>	8 D. <i>Inm. C. M. V.</i>
9 D. 3 <sup>a</sup> d. <i>Pentec.</i>	9 M.	9 V. S. Roman. m.	8 D. <i>Nat. di M. V.</i>	9 M. S. Dion. E. E.	9 S. S. Teodoro m.	9 L. <i>del'89</i>
10 L. S. Marg. Reg.	10 M. S. S. Sett. fr. m.	10 S. S. Lorenzo m.	9 L. S. Gorgon. m.	9 M. S. Fran. Bor.	10 D. 23 <sup>a</sup> d. <i>Pentec.</i>	10 M. <i>del'89</i>
11 M. S. Barn. ap.	11 G. S. Pio I pp.	11 D. 12 <sup>a</sup> d. <i>Pentec.</i>	10 M. S. Nic. Tol. c.	10 G. S. Fran. Bor.	11 L. S. Martinò v.	11 M. S. Dam. I pp.
12 M. S. Gio. d. S. F.	12 V. S. Gio. Gua.	12 L. S. Chiara v.	11 M. S. Pr. e Giac.	11 V.	12 M. S. Mart. pp.	12 G. <i>del'89</i>
13 G. S. Ant. di Pa.	13 S. S. Anac. pp.	13 M. S. Cass. m.	12 V. <i>del'89</i>	12 S.	13 M. S. Stanisl. K.	13 V. S. Lucia v.
14 V. S. Basil. M. v.	14 D. 8 <sup>a</sup> d. <i>Pentec.</i>	14 M. S. Eusebio pr.	14 S. Esalt. S. Cr.	13 D. 21 <sup>a</sup> d. <i>Nat. M. V.</i>	14 G.	14 S. S. Spiridione
15 S. S. Vit. e M.	15 L. S. Euric. imp.	15 G. ASSUN. M. V.	15 D. 17 <sup>a</sup> d. S. Fra.	14 L. S. Calisto pp.	15 V. S. Geltrude v.	15 D. 3 <sup>a</sup> d' <i>Avv. Ro.</i>
16 D. 4 <sup>a</sup> d. <i>Pentec.</i>	16 M. B. V. dei Car.	16 V. S. Giacinto c.	16 L. S. Corn. e C.	15 M. S. Teresa v.	16 S.	16 L. S. Eusebio v.
17 L.	17 M. S. Aless. Con.	17 S. S. S. Lorenzo	17 M. S. di S. Fra.	16 M.	17 D. 28 <sup>a</sup> d. <i>Avv. A.</i>	17 M.
18 M. S. Mar. e M.	18 G. S. Camillo L.	18 D. 18 <sup>a</sup> d. S. Gioac.	18 M. <i>Temp. d'Aut.</i>	17 G. S. Edvige reg.	18 L. D. b. s. P. P.	18 M. <i>Temp. d'Avv.</i>
19 M. S. Ger. e Pr.	19 V. S. Vincem. P.	19 L. <i>del'89</i>	19 G. S. Gennar. v.	18 L. S. Luca Ev.	19 M. S. Elisabetta	19 G.
20 G. S. Silverio P.	20 S. S. Girol. E.	20 M. S. Bernar. ab.	20 V. S. Eust. m. T.	19 S. Piet. d'Alc.	20 M. S. Felice Val.	20 V. <i>Tempora</i>
21 V. S. Luigi G.	21 D. 3 <sup>a</sup> d. <i>Pentec.</i>	21 M. S. Gio. di Ch.	21 S. S. Mat. ap. T.	20 D. 22 <sup>a</sup> d. <i>Par. M. V.</i>	21 G. Pres. di M. V.	21 S. <i>Tempora</i>
22 S. S. Paolino Fig.	22 L. S. Maria Mad.	22 G. S. <i>del'Assum.</i>	22 D. 18 <sup>a</sup> d. <i>Des. M. V.</i>	21 L. S. Ortol. e C.	22 V. S. Cecilia v.	22 D. 4 <sup>a</sup> d' <i>Avv. Ro.</i>
23 D. 3 <sup>a</sup> d. <i>Pentec.</i>	23 M. S. Apollin. v.	23 V. S. Fillp. Ben.	23 M.	22 V. S. Clem. I pp.	23 S. S. Clem. I pp.	23 L.
24 L. Nat. S. G. B.	24 M. S. Crist. V'g.	24 S. S. Bartol. ap.	24 M. B. V. d. Merc.	25 V. S. Crisian. D.	24 D. 27 <sup>a</sup> d. <i>Pentec.</i>	24 M. <i>V'ila</i>
25 M. S. Gugl. ab.	25 G. S. Giacom. a.	25 D. 14 <sup>a</sup> d. <i>Pentec.</i>	25 M.	25 V. S. S. Evarist. pp.	25 L. S. Cater. v.	25 M. NATALE G. C.
26 M. S. Gio. e Pa.	26 V. S. Anna	26 L. S. Zefrino pp.	26 G. S. Cipr. e G.	26 S. S. Cos. e D.	26 M. S. Pietro Al.	26 G. S. Stef. prot.
27 G. S. Ladislao re	27 M. S. Gius. Cal.	27 M. S. Gius. Cal.	27 V. S. Cos. e D.	27 D. 23 <sup>a</sup> <i>Figilia</i>	27 M.	27 V. S. Glor. ev.
28 V. S. Leone II p.	28 D. 10 <sup>a</sup> d. <i>Pentec.</i>	28 M. S. Agost. v. d.	28 M. S. Venecoso m.	28 L. S. Sim. e G.	28 G.	28 S. S. Innocentù
29 S. S. Piat. e Pa.	29 L. S. Marta v.	29 G. Dec. di S. G. B.	29 D. 19 <sup>a</sup> d. <i>Pentec.</i>	29 M.	29 V. S. Saturn. Fig.	29 D. S. Tomm. C.
30 D. 3 <sup>a</sup> d. <i>Pentec.</i>	30 M. S. Abd. Sen.	30 V. S. Ross da L.	30 L. S. Girol. d.	30 M.	30 S. S. Andrea ap.	30 L. <i>del'89</i>
	31 M. S. Ignazio L.	31 S. S. Balim. Non.		31 G. <i>Figilia</i>		31 M. S. Silves. pp.

**Pasqua 1 Aprile.** - Anni: 25, 36\*, 115, 120\*, 199, 210, 283, 294, 305, 367, 378, 389, 400\*, 462, 473, 484\*, 557, 569\*, 647, 652\*, 731, 742, 815, 826, 837, 899, 910, 921, 932\*, 994, 1005, 1016\*, 1069, 1100\*, 1179, 1184\*, 1263, 1274, 1347, 1358, 1369, 1431, 1442, 1453, 1464\*, 1526, 1537, 1548\*, 1584\*, 1646, 1657, 1668\*, 1714, 1725, 1736\*, 1804\*, 1866, 1877, 1888\*, 1923, 1934, 1945, 1956\*, 2018, 2029, 2040\*, 2108, 2170, 2181, 2192, ecc.

GENNAIO bis.	FEBBRAIO bis.	GENNAIO	FEBBRAIO	MARZO	APRILE	MAGGIO
1) D CIRCON. G. C.	1) M S. Ignazio v.	1) L. Circo. di G. C.	1) G S. Ignazio v.	1) G	1) D PASQUA	1) MISS. Fil. e G. a.
2) L. 8 <sup>a</sup> di S. Stef.	2) G. Pur. di M. F.	2) M. 8 <sup>a</sup> di S. Stef.	2) V. Pur. di M. V.	2) V	2) L. dell'Angelo	2) M. S. Alana.
3) M. 8 <sup>a</sup> di S. Giov.	3) V. S. Biagio v.	3) M. 8 <sup>a</sup> di S. Giov.	3) S. S. Biagio v.	3) S	3) M. di Pasqua	3) G. Inv. di S. Cro.
4) M. 8 <sup>a</sup> SS. Innoc.	4) S. S. Andrea C.	4) G. 8 <sup>a</sup> SS. Innoc.	4) D. Sessagesima	4) D 3 <sup>a</sup> di Q., Ocalt	4) M. dell'8 <sup>a</sup>	4) V. S. Mon. ved.
5) G. S. Teles. pp.	5) D. Sessagesima	5) V. S. Teles. pp.	5) L. S. Agata v.	5) L	5) G. dell'8 <sup>a</sup>	5) S. S. Pio v. pp.
6) V. EPIFANIA	6) L. S. Tito v.	6) S. EPIFANIA	6) M. S. Tito, S. Dor.	6) M	6) V. dell'8 <sup>a</sup>	6) D. 3 <sup>a</sup> Rogale
7) S. Romualdo	7) M. S. Romualdo	7) D. 1 <sup>a</sup> d. l'Epil.	7) M. S. Romua. ab.	7) M. S. Tom. d'Aq.	7) S. dell'8 <sup>a</sup>	7) L. Le Rogazioni
8) S. Giov. di M.	8) M. S. Giov. di M.	8) L. S. Sever. ab.	8) G. S. Giov. di M.	8) G. S. Giov. di D.	8) D. 1 <sup>a</sup> d. P., in Alb.	8) M. Ap. S. M. Rog.
9) G. S. Cirillo v.	9) G. S. Cirillo v.	9) M. SS. Giul. e B.	9) V. S. Apollon. v.	9) V. S. Franc. Ro.	9) L. S. Maria Cle.	9) M. S. Greg., Boy
10) V. S. Scolast. v.	10) V. S. Scolast. v.	10) M. S. Gugliel. v.	10) S. S. Scolastica	10) S. SS. 40 Martiri	10) M	10) G. ASCEN. G. C.
11) M. dell'8 <sup>a</sup>	11) S. Scolast. v.	11) S. Ignio pp.	11) D. Quinquages.	11) D. 4 <sup>a</sup> di Q., Last.	11) M. S. Leone I pp.	11) V. dell'8 <sup>a</sup>
12) G. dell'8 <sup>a</sup>	12) D. Quinquages.	12) V. S. Modesto m.	12) L. S. Eulalia v.	12) L. S. Greg. I pp.	12) G	12) S. SS. Ner. C. m.
13) L	13) L	13) S. 8 <sup>a</sup> dell'Epil.	13) M	13) M	13) V. S. Ermen. m.	13) D. 6 <sup>a</sup> d. P., Esav.
14) M. S. Ilar. S. Fel.	14) M. S. Valent. m.	14) D. 2 <sup>a</sup> SS. N. G.	14) M. Le Ceneri	14) M	14) S. S. Giustina. m.	14) L. S. Bonif. m.
15) D. SS. N. di Geni	15) M. Le Ceneri	15) L. S. Paol. S. Ma.	15) G. S. Fau. e Gio.	15) G	15) D. 2 <sup>a</sup> Maser. Dom.	15) M. dell'8 <sup>a</sup>
16) L. S. Marcellio p.	16) G	16) M. S. Marcellio p.	16) V	16) V	16) L	16) M. S. Ubaldo v.
17) M. S. Antonio ab.	17) V	17) M. S. Antonio ab.	17) S	17) S. S. Patrizio v.	17) L. S. Aniceto pp.	17) G. 8 <sup>a</sup> dell'Ascen.
18) M. Cat. S. Piet. R.	18) S. Simeona v.	18) G. Cat. S. Piet. R.	18) D. 1 <sup>a</sup> di Q., Invo.	18) D. di Pas. Indie.	18) M	18) V. S. Venaa. m.
19) G. S. Canuto re	19) D. 1 <sup>a</sup> di Q., Invo.	19) V. S. Canuto re	19) L. S. Corrado	19) L. S. Giuseppe	19) G	19) S. S. Pietro cel.
20) V. S. Fab. e Seb.	20) L	20) S. SS. Fab. e Seb.	20) M	20) M	20) V	20) D. PENTECOS.
21) S. S. Agnez v.	21) M	21) D. 3 <sup>a</sup> Sac. Fam.	21) M. Temp. di pri.	21) M. S. Bened. ab.	21) S. S. Anselmo v.	21) L. di Pentec.
22) D. 3 <sup>a</sup> Sac. Fam.	22) M. Temp. di pri.	22) L. SS. Vinc. e A.	22) G. Cat. S. P. A.	22) G	22) D. 3 <sup>a</sup> Pat. di S. G.	22) M. di Pentec.
23) L. Spon. di M. V.	23) G. S. Pier Da. v.	23) M. Spon. di M. V.	23) V. S. Pier Da. T.	23) V. S. F. Addolo.	23) L. S. Giorgio m.	23) M. Temp. d'est.
24) M. S. Timoteo v.	24) V. S. Gerar. v. T.	24) V. S. Timoteo v.	24) S. S. Mattia a. T.	24) S	24) M. S. Fedele Siv.	24) V. dell'8 <sup>a</sup>
25) M. Conv. S. Paolo	25) S. S. Mat. ap. T.	25) G. Conv. S. Paolo	25) D. 2 <sup>a</sup> di R. Q. m.	25) D. delle Palme	25) M. S. Marco Ev.	25) V. dell'8 <sup>a</sup> Temp.
26) G. S. Polcar. v.	26) D. 2 <sup>a</sup> di Q., Rem.	26) V. S. Polcar. v.	26) L	26) L. santo	26) G. SS. Cleto Mar.	26) S. dell'8 <sup>a</sup> Temp.
27) V. S. Giov. Cris.	27) L	27) V. S. Giov. Cris.	27) M	27) V	27) V	27) D. 1 <sup>a</sup> SS. Trinita
28) S. S. Agnez 2 <sup>a</sup> t.	28) M	28) S. S. Giov. Cris.	28) M	28) S. S. Vitalio m.	28) S	28) L
29) D. Sessagesima	29) M	29) D. Sessagesima	29) M	29) G. S. S. Vito m.	29) M	29) M
30) L. S. Martina v.	30) M. S. Martina v.	30) M. S. Martina v.	30) V. Parasore	30) G. S. S. Vito m.	30) L. S. Cat. di Sic.	30) M. S. Vito m.
31) M. S. Martina v.	31) M. S. Martina v.	31) M. S. Martina v.	31) V. Parasore	31) L. S. Cat. di Sic.	31) M. S. Vito m.	31) M. S. Vito m.

GIUGNO	LUGLIO	AGOSTO	SETTEMBRE	OTTOBRE	NOVEMBRE	DICEMBRE
1 V dell'ga	1 D <sup>ga</sup> d. Pentec.	1 M.S. Pietro in v.	1 S.S. Egidio ab.	1 L.S. Remigio v.	1 GOGNISSANTI	1 S.
2 S dell'ga	2 L Vta. di M. V.	2 G.S. Alfonso L.	2 D 1 <sup>a</sup> d. Pentec.	2 M.S.S. Angeli C.	2 V Comm. Def.	2 D 1 <sup>a</sup> d'Avv. Ro.
3 D <sup>ga</sup> d. Pentec.	3 M dell'ga	3 V Lav. di S. Ste.	3 L	3 M	3 S dell'ga	3 L.S. Franc. Sav.
4 L.S. Fran. Car.	4 S. Dom. di G.	4 S. Dom. di G.	4 M	4 G.S. Fran. d'As.	4 D 2 <sup>a</sup> d. S. Carlo	4 M.S. Barb. m.
5 M.S. Bonifac. v.	5 G dell'ga	5 D 1 <sup>a</sup> d. Pentec.	5 M.S. Lorenzo G.	5 V S. Zaccaria pr.	5 L dell'ga	5 M.S. Sabba ab.
6 M.S. Norberto v.	6 V 8 <sup>SS</sup> A. P. P.	6 L Traaf. di G. C.	6 G	6 S.S. Brunone c.	6 M dell'ga	6 G.S. Nicolò v.
7 G <sup>ga</sup> Cor. Dom.	7 S	7 M.S. Gaetano T.	7 V	7 D 2 <sup>ga</sup> B. F. Ros.	7 M dell'ga	7 V.S. Ambrog. v.
8 V.S. CUORE G.	8 D 7 <sup>a</sup> d. Pentec.	8 M.S.S. Clr. e c. m.	8 S Nat. di M. V.	8 L.S. Brigida v.	8 G <sup>ga</sup> Opizsamii	8 S Imm. C. M. V.
9 S.S. Fri. e Fel.	9 L	9 G.S. Roman. m.	9 D 1 <sup>ga</sup> d. Pentec.	9 M.S.S. Dion. R. E.	9 V S. Teodoro m.	9 D 2 <sup>ga</sup> d'Avv. Ro.
10 D 3 <sup>a</sup> d. Pentec.	10 M.S.S. Sett. fr. m.	10 V S. Lorenzo m.	10 L.S. Nic. Tol. c.	10 M.S. Franc. B.	10 S.S. Andrea Av.	10 L dell'ga
11 F. Cuore di M.	11 M.S. Pio I pp.	11 S.S. Tib. e Sus.	11 M.S.S. Pr. e Giac.	11 G	11 D 2 <sup>ga</sup> Post. M. F.	11 M.S. Dam. I pp.
12 L.S. Barn. ap.	12 G.S. Giov. Gua.	12 D 12 <sup>a</sup> d. Pentec.	12 M dell'ga	12 V	12 L.S. Mart. pp.	12 M.S. Valer. ab.
13 M.S. Gio. d. S. F.	13 V S. Anacl. pp.	13 L.S. Cassiano m.	13 G dell'ga	13 S.S. Edoardo re	13 G.S. Staniel. K.	13 G.S. Lucia v.
14 M.S. Ant. di P.	14 S.S. Bonav. d.	14 M.S. Eusebio pr.	14 V Esalt. S. Cr.	14 D 21 <sup>a</sup> M. M. V.	14 M	14 V.S. Spiridione
15 G.S. Basil. M. v.	15 D 8 <sup>a</sup> d. Pentec.	15 M ASSUN. M. V.	15 S 8 <sup>ga</sup> d. S. M. V.	15 L.S. Teresa v.	15 G.S. Geltrude v.	15 9 <sup>a</sup> d. Imm. C.
16 V.S.S. Vito e M.	16 L.B. V. del Car.	16 G.S. Giacinto c.	16 D 17 <sup>a</sup> Det. M. V.	16 M	16 V	16 D 3 <sup>a</sup> d'Avv. Ro.
17 D 4 <sup>a</sup> d. Pentec.	17 M.S. Aless. Con.	17 V 8 <sup>a</sup> S. Lorenzo	17 L.Sti. di S. Fra.	17 M.S. Edvige r.	17 L	17 L
18 L.S.S. Mar. e M.	18 M.S. Camillo L.	18 S.S. Agap. m.	18 M.S. Gus. Cop.	18 G.S. Luca Ev.	18 D 28 <sup>a</sup> [Avv. A.]	18 M
19 M.S.S. Ger. e Pr.	19 G.S. Vincem. P.	19 D 13 <sup>a</sup> S. Gioac.	19 M Temp. d'aut.	19 V.S. Piet. d'Ale.	19 L.S. Elisabetta	19 M Temp. d'inv.
20 M.S. Silver. pp.	20 V.S. Girol. Em.	20 L.S. Bernar. ab.	20 G.S. Eustach. m.	20 S.S. Giovan. C.	20 M.S. Felice Val.	20 G
21 G.S. Luigi G.	21 S.S. Frassede v.	21 M.S. Gio. di Ch.	21 V.S. Mat. a. T.	21 D 22 <sup>a</sup> Pur. M. V.	21 M Pres. di M. V.	21 V.S. Tom. ap. T.
22 V.S. Paolino v.	22 D 9 <sup>a</sup> d. Pentec.	22 M 8 <sup>a</sup> Ass. M. F.	22 S.S. Tomm. Vill.	22 L	22 G.S. Cecilia v.	22 S.S. Flav. m. T.
23 S. Vigitis	23 L.S. Apollin. v.	23 G.S. Filip. Ben.	23 D 18 <sup>a</sup> d. Pentec.	23 M	23 V.S. Clem. I p.	23 D 4 <sup>a</sup> d'Avvenio
24 D Nat. S. G. B.	24 M.S. Crist. Vlg.	24 V.S. Bartol. ap.	24 L.B. V. d. Merc.	24 M	24 S.S. Gio. d. Cr.	24 L Vigitis
25 L.S. Gugl. ab.	25 M.S. Giac. ap.	25 S.S. Luigire	25 M	25 G.S.S. Crisao. D.	25 D 27 <sup>a</sup> d. Pentec.	25 M NATALE G. C.
26 M.S.S. Gio. e Fa.	26 D 14 <sup>a</sup> d. Pentec.	26 M.S.S. Cip. e Gio.	26 V.S. Evaristo pp.	26 V.S. Evaristo pp.	26 L.S. Pietro Al.	26 M.S. Stef. prot.
27 M dell'ga	27 L.S. Gius. Cal.	27 G.S.S. Cos. e D.	27 S.S. Venecel. m.	27 V Vigitis	27 M	27 G.S. Gloy. ev.
28 G.S. Leone II p.	28 S.S. Naz. e C.	28 M.S. Agost. v. d.	28 V.S. Venecel. m.	28 D 29 <sup>a</sup> S.S. Sim. e G.	28 M	28 V.S.S. Innoc. m.
29 V.S.S. P. e F. op.	29 D 10 <sup>a</sup> d. Pentec.	29 M Dec. d. S. G. B.	29 S.S. Michele A.	29 L	29 G.S. Saturn. m.	29 S.S. Tom. C. v.
30 S Comm. S. Pa.	30 L.S.S. Abd., Sen.	30 G.S. Rosa da L.	30 D 19 <sup>a</sup> d. Pentec.	30 M	30 V.S. Andrea ap.	30 D dell'ga
31 V.S. Ignazio L.	31 M.S. Ignazio L.	31 V.S. Raim. Non.	31 M Vigitis	31 M Vigitis	31 L.S. Silves. pp.	31 L.S. Silves. pp.

**Pasqua 2 Aprile.** - Calendario per gli anni: 47, 52\*, 131, 142, 215, 226, 237, 299, 310, 321, 332\*, 394, 405, 416\*, 489, 500\*, 579, 584\*, 663, 674, 747, 758, 769, 831, 842, 853, 864\*, 926, 937, 948\*, 1021, 1032\*, 1111, 1116\*, 1195, 1206, 1279, 1290, 1301, 1363, 1374, 1385, 1396\*, 1459, 1489, 1480\*, 1553, 1564\*, 1589, 1600\*, 1673, 1679, 1684\*, 1741, 1747, 1752\*, 1809, 1820\*, 1893, 1899, 1961, 1972\*, 2051, 2056\*, 2113, 2124\*, 2265, ecc.

GENNAIO bis.	GENNAIO	FEBBRAIO	MARZO	APRILE	MAGGIO
1) S. Circon, G. C.	1) D. Cicon, G. C.	1) M. S. Ignazio v.	1) M	1) S. Isido	1) L. S. Fil. e G. a.
2) D. S. Stef.	2) L. S. di S. Stef.	2) G. Pur. di M. V.	2) G	2) D. Pasqua	2) M. S. Atanas. v.
3) L. S. di S. Giov.	3) M. S. di S. Giov.	3) V. S. Biagio v.	3) V	3) L. dell'Angelo	3) M. Inv. di S. Cro.
4) M. S. S. Innoc.	4) M. S. S. Innoc.	4) S. S. Andrea Co.	4) S	4) M. di Pasqua	4) G. S. Mon. ved.
5) M. S. Telesf. pp.	5) G. S. Telesf. pp.	5) D. S. S. Sebastiano	5) D	5) D. S. di Pasqua	5) V. S. Pio v. pp.
6) G. EPIFANIA	6) V. EPIFANIA	6) L. S. Tito, S. Don.	6) L	6) G. dell'8	6) S. Gio. a. p. l.
7) L. S. Romualdo	7) S. dell'8	7) M. S. Romua. ab.	7) M	7) V. dell'8	7) D. S. Rognate
8) M. S. Giov. di M.	8) D. 1 <sup>a</sup> d. l'Epil.	8) M. S. Giov. di M.	8) M	8) S. dell'8	8) L. Le Rogozioni
9) D. 1 <sup>a</sup> d. l'Epil.	9) L. dell'8	9) G. S. Apollon. v.	9) G	9) D. 1 <sup>a</sup> in Albia	9) M. S. Greg. Rog.
10) L. dell'8	10) M. dell'8	10) V. S. Scolastica	10) V	10) L	10) M. S. Greg. Rog.
11) M. dell'8	11) M. dell'8	11) S. S. Lazzaro v.	11) S	11) M. S. Leone I pp.	11) G. ASCEN. G. C.
12) M. dell'8	12) G. dell'8	12) D. Quinquages.	12) D	12) M	12) V. S. Nerco e C.
13) G. 13 <sup>a</sup> dell'Epil.	13) V. S. dell'Epil.	13) L	13) L	13) G. S. Ermen. m.	13) S. S. Servazio v.
14) V. S. Ilar. S. Fel.	14) S. Ilar. S. Fel.	14) M. S. Valent. m.	14) M	14) V. S. Giustino m.	14) D. S. d. P. Benu.
15) S. Paol. S. M.	15) D. 2 <sup>a</sup> SS. N. di G.	15) M. Le Ceneri	15) M	15) S. S. Paterno v.	15) L. S. Isidoro ag.
16) D. S. N. di G. S.	16) L. S. Marcello p.	16) G	16) G	16) D. 2 <sup>a</sup> M. S. Dom.	16) M. S. Ubaldo v.
17) L. S. Antonio ab.	17) M. S. Antonio ab.	17) V	17) V	17) L. S. Aniceto pp.	17) M. S. Pasqual. B.
18) M. Cat. S. Piet. R.	18) M. Cat. S. Piet. R.	18) S. S. Simeone v.	18) S	18) G. S. dell'Ascen.	18) G. S. Bern. da S.
19) M. S. Canuto re	19) G. S. Canuto re	19) D. 1 <sup>a</sup> di Q. Inve.	19) D	19) V. S. Pietro Col.	19) V. S. Bern. da S.
20) G. S. Fab. e Seb.	20) V. S. Fab. e Seb.	20) L	20) L	20) G	20) D. PENTECOS.
21) V. S. Agnese v.	21) S. S. Agnese v.	21) M. S. Severiano	21) M	21) V. S. Anselmo v.	21) D. Pentec.
22) S. S. Vinc. e A.	22) D. 3 <sup>a</sup> Sac. Fam.	22) M. Temp. di pri.	22) M	22) S. S. Sot. e Calo	22) L. di Pentec.
23) D. 3 <sup>a</sup> Sac. Fam.	23) L. Spos. di M. V.	23) G. S. Vittoriano	23) G	23) D. 3 <sup>a</sup> Pat. di S. G.	23) M. di Pentec.
24) L. S. Timoteo v.	24) M. S. Timoteo v.	24) V. B. F. Addol.	24) V	24) L. S. Fedele Sig.	24) M. Temp. d'ed.
25) M. Conv. S. Paolo	25) M. Conv. S. Paolo	25) S. ANN. di M. V.	25) S	25) M. S. Marco Ev.	25) G. CORPUS DO.
26) M. S. Polcar. v.	26) G. S. Polcar. v.	26) D. 2 <sup>a</sup> di Q. Rep.	26) D	26) M. S. Cleto e Ma.	26) V. S. Eucaterio T.
27) G. S. Giov. Cr.	27) V. S. Giov. Cr.	27) L	27) L	27) G	27) S. Mar. M. T.
28) V. S. Agnese 2 <sup>a</sup> L.	28) G. S. Agnese 2 <sup>a</sup> L.	28) M	28) M	28) M. S. Vitale m.	28) D. 1 <sup>a</sup> SS. Trinita
29) D. S. Scolastica	29) D. S. Scolastica	29) M. S. S. L. 27 M	29) M	29) V. S. Pietro m.	29) L
30) L. S. Martina v.	30) L. S. Martina v.	30) G. S. S. G. 28 M	30) G	30) D. 4 <sup>a</sup> Cantate	30) M. S. Felice I pp.
31) M. S. Pietro N. ol.	31) M. S. Pietro N. ol.	31) V. S. S. S. 28 M	31) V		31) M. S. Fedonida v.

GIUGNO	LUGLIO	AGOSTO	SETTEMBRE	OCTOBRE	NOVEMBRE	DICEMBRE
1 GORPUS DO.	1 S <sup>a</sup> di S. Gio. B.	1 M <sup>s</sup> . Pietro In v.	1 V <sup>s</sup> . Egidio ab.	1 D <sup>o</sup> 19 <sup>a</sup> . B. V. Roa.	1 MOGNISSANTI	1 V <sup>s</sup>
2 V dell'8 <sup>a</sup>	2 D <sup>o</sup> 2 <sup>a</sup> d. Pentec.	2 M <sup>s</sup> . Alfonso I.	2 S <sup>s</sup> . Stefano re	2 L <sup>SS</sup> . Angeli C.	2 G <sup>o</sup> Comm. Def.	2 S <sup>s</sup> . Bibiana v.
3 S <sup>s</sup> . Clotilde reg.	3 L <sup>o</sup> dell'8 <sup>a</sup>	3 G <sup>o</sup> Inv. di S. Ste.	3 D <sup>o</sup> 15 <sup>a</sup> d. Pentec.	3 M <sup>s</sup>	3 V dell'8 <sup>a</sup>	3 D <sup>o</sup> 1 <sup>a</sup> d'Avv. Ro.
4 D <sup>o</sup> 2 <sup>a</sup> d. Pentec.	4 M <sup>s</sup> dell'8 <sup>a</sup>	4 V <sup>s</sup> . Dom. di G.	4 L <sup>o</sup>	4 M <sup>s</sup> . Fran. d'Ab.	4 S <sup>s</sup> . Carlo Bor.	4 L <sup>o</sup> S. Barb. m.
5 L <sup>o</sup> S. Bonifacio v.	5 M <sup>s</sup> dell'8 <sup>a</sup>	5 S <sup>s</sup> . Maria d. N.	5 M <sup>s</sup> . Lorenzo G.	5 G <sup>o</sup> SS. Pl. e C. m.	5 D <sup>o</sup> 24 <sup>a</sup> d. Pentec.	5 M <sup>s</sup> . Sabba ab.
6 M <sup>s</sup> . Norberto v.	6 G <sup>o</sup> 8 <sup>a</sup> SS. A. P. P.	6 D <sup>o</sup> 11 <sup>a</sup> d. Pentec.	6 M <sup>s</sup>	6 V <sup>s</sup> . Runone C.	6 L <sup>o</sup> S. Leon. P. M.	6 M <sup>s</sup> . Nicolò v.
7 M <sup>s</sup> . Roberto ab.	7 V <sup>s</sup>	7 L <sup>o</sup> S. Gaetano T.	7 G <sup>o</sup>	7 S <sup>s</sup> dell'8 <sup>a</sup>	7 M <sup>s</sup> . Ambrogio v.	7 G <sup>o</sup> S. Ambrog. v.
8 G <sup>o</sup> 9 <sup>a</sup> Cor. Dom.	8 S <sup>s</sup> . Elisab. reg.	8 M <sup>s</sup> . Cir. C. m.	8 V <sup>s</sup> Nat. di M. V.	8 D <sup>o</sup> 20 <sup>a</sup> , Mat. M. V.	8 M <sup>s</sup> Opisanini	8 V <sup>s</sup> Imm. C. M. V.
9 V <sup>s</sup> . CUORE G.	9 D <sup>o</sup> 7 <sup>a</sup> d. Pentec.	9 M <sup>s</sup> . Roman. m.	9 S <sup>s</sup> . Gorgon. m.	9 L <sup>SS</sup> . Dion. R. E.	9 G <sup>o</sup> S. Teodoro m.	9 S <sup>s</sup> . Siro v.
10 S <sup>s</sup> . MARG. Reg.	10 L <sup>SS</sup> . Sett. fr. m.	10 G <sup>o</sup> S. Lorenzo m.	10 D <sup>o</sup> 19 <sup>a</sup> , SS. N. M.	10 M <sup>s</sup> . Fran. Bor.	10 V <sup>s</sup> . Andrea Av.	10 D <sup>o</sup> 2 <sup>a</sup> d'Avv. Ro.
11 D <sup>o</sup> 3 <sup>a</sup> d. Pentec.	11 M <sup>s</sup> . Pio I pp.	11 V <sup>s</sup> SS. Tib. e Sus.	11 L <sup>SS</sup> . Pr. e Giac.	11 M <sup>s</sup>	11 S <sup>s</sup> . Martino v.	11 L <sup>o</sup> S. Dam. I pp.
P. Cuore di M.	12 M <sup>s</sup> . S. Giov. Gua.	12 S <sup>s</sup> . Chiara v.	12 M <sup>s</sup>	12 G <sup>o</sup>	12 D <sup>o</sup> 25 <sup>a</sup> , Pat. M. V.	12 M <sup>s</sup> dell'8 <sup>a</sup>
12 L <sup>o</sup> S. Gio. d. S. F.	13 G <sup>o</sup> S. Anac. pp.	13 D <sup>o</sup> 12 <sup>a</sup> d. Pentec.	13 M <sup>s</sup>	13 V <sup>s</sup> . Eulogio p.	13 L <sup>o</sup> S. Stanisl. K.	13 M <sup>s</sup> . Lucia v.
13 M <sup>s</sup> . Ant. di Pa.	14 V <sup>s</sup> . Bomar. d.	14 L <sup>o</sup> S. Eusebio pr.	14 G <sup>o</sup> Esalt. S. Cr.	14 S <sup>s</sup> . Calisto pp.	14 M <sup>s</sup>	14 G <sup>o</sup> dell'8 <sup>a</sup>
14 M <sup>s</sup> . Basil. M. v.	15 S <sup>s</sup> . Enric. imp.	15 M <sup>o</sup> ASSUN. M. V.	15 V <sup>s</sup> 8 <sup>a</sup> d. N. M. V.	15 D <sup>o</sup> 21 <sup>a</sup> , Per. M. V.	15 M <sup>s</sup>	15 V <sup>s</sup> 8 <sup>a</sup> d'Imm. G.
15 G <sup>o</sup> 8 <sup>a</sup> . Vito e M.	16 D <sup>o</sup> 9 <sup>a</sup> d. Pentec.	16 M <sup>s</sup> . Giacinto c.	16 S <sup>s</sup> SS. Corn. e C.	16 L <sup>o</sup>	16 G <sup>o</sup>	16 S <sup>s</sup> . Eusebio v.
17 L <sup>o</sup> S. Aless. con.	17 L <sup>o</sup> S. Aless. con.	17 G <sup>o</sup> S. Lorenza	17 D <sup>o</sup> 17 <sup>a</sup> , Dod. M. V.	17 M <sup>s</sup> . Edvige reg.	17 V <sup>s</sup> . Greg. tau.	17 D <sup>o</sup> 3 <sup>a</sup> d'Avv. Ro.
18 S <sup>s</sup> . Ranieri et.	18 M <sup>s</sup> . Camillo L.	18 V <sup>s</sup> . Agapito m.	18 L <sup>o</sup> S. Gius. Cop.	18 M <sup>s</sup> . Luca Ev.	18 S <sup>s</sup> D. b. ss. P. P.	18 L <sup>o</sup>
18 D <sup>o</sup> 4 <sup>a</sup> d. Pentec.	19 M <sup>s</sup> . Vincen. P.	19 S <sup>s</sup> dell'8 <sup>a</sup>	19 M <sup>s</sup> . Gennar. m.	19 G <sup>o</sup> S. Piet. d'Ale.	19 D <sup>o</sup> 26 <sup>a</sup> d. Pentec.	19 M <sup>s</sup> . Nemes. m.
19 L <sup>o</sup> SS. Ger. e Pr.	20 G <sup>o</sup> S. Girol. Em.	20 D <sup>o</sup> 13 <sup>a</sup> . S. Gioac.	20 M <sup>o</sup> Temp. d'and.	20 V <sup>s</sup> . S. Giovan. C.	20 L <sup>o</sup> S. Felice Val.	20 M <sup>o</sup> Temp. d'fav.
20 M <sup>s</sup> . Silverio p.	21 V <sup>s</sup> . Prassede v.	21 L <sup>o</sup> S. Gio. di Ch.	21 G <sup>o</sup> S. Mat. ap.	21 S <sup>s</sup> SS. Orsol. e C.	21 M <sup>o</sup> Pres. di M. V.	21 G <sup>o</sup> S. Tom. ap. T.
21 M <sup>s</sup> . Lonig G.	22 S <sup>s</sup> . Maria Mad.	22 M <sup>o</sup> 9 <sup>a</sup> dell'Assu.	22 V <sup>s</sup> . Tom. VIII.	22 D <sup>o</sup> 22 <sup>a</sup> d. Pentec.	22 M <sup>s</sup> . Cecilia v.	22 V <sup>s</sup> . Flav. m. T.
22 G <sup>o</sup> S. Paolino v.	23 D <sup>o</sup> 9 <sup>a</sup> d. Pentec.	23 M <sup>s</sup> . Filip. Ben.	23 S <sup>s</sup> . Ino pp. T.	23 L <sup>o</sup>	23 G <sup>o</sup> S. Clem. I pp.	23 S <sup>s</sup> . Vittor. v. T.
23 V <sup>s</sup> Vigilie	24 L <sup>o</sup> S. Crust. Vig.	24 G <sup>o</sup> S. Bartol. ap.	24 D <sup>o</sup> 18 <sup>a</sup> d. Pentec.	24 M <sup>s</sup>	24 V <sup>s</sup> . Gio. d. Cr.	24 D <sup>o</sup> Vigilie
24 S <sup>s</sup> Nat. S. G. B.	25 M <sup>s</sup> . Giacomo. a.	25 V <sup>s</sup> . S. Luigi re	25 L <sup>o</sup>	25 M <sup>o</sup> SS. Crisaa. D.	25 S <sup>s</sup> . Caterina v.	25 L <sup>o</sup> NATALIG. C.
25 D <sup>o</sup> 5 <sup>a</sup> d. Pentec.	26 M <sup>s</sup> . Anna	26 S <sup>s</sup> . Zedruire p.	26 M <sup>o</sup> SS. Cipr. e G.	26 G <sup>o</sup> S. Evaristo p.	26 D <sup>o</sup> 27 <sup>a</sup> d. Pentec.	26 M <sup>s</sup> . Stef. prof.
26 L <sup>SS</sup> . Gio. e Pa.	27 G <sup>o</sup> S. Pantal. m.	27 D <sup>o</sup> 14 <sup>a</sup> d. Pentec.	27 M <sup>o</sup> SS. Cos. e D.	27 V <sup>s</sup> Vigilie	27 L <sup>o</sup>	27 M <sup>s</sup> . S. Gior. ev.
27 M <sup>s</sup> dell'8 <sup>a</sup>	28 V <sup>s</sup> SS. Naz. e C.	28 L <sup>o</sup> S. Agost. v. d.	28 G <sup>o</sup> S. Venoclaom.	28 D <sup>o</sup> 23 <sup>a</sup> d. Pen. ec.	29 M <sup>s</sup> . Saturn. m.	28 G <sup>o</sup> SS. Innocenti
28 M <sup>s</sup> . Leone II p.	29 S <sup>s</sup> . Maria v.	29 M <sup>o</sup> Dec. di S. G. B.	29 V <sup>s</sup> . Michele A.	30 L <sup>o</sup>	30 G <sup>o</sup> S. Andrea ap.	29 V <sup>s</sup> . Tomm. C.
29 G <sup>o</sup> SS. Ptd. e Pa.	30 D <sup>o</sup> 10 <sup>a</sup> d. Pentec.	30 M <sup>s</sup> . Rosa da L.	30 S <sup>s</sup> . Girol. d.	31 M <sup>o</sup> Vigilie		30 S <sup>s</sup> dell'8 <sup>a</sup>
30 V <sup>s</sup> Comm. S. Pa.	31 L <sup>o</sup> S. Ignazio L.	31 G <sup>o</sup> S. Raim. Non.				31 D <sup>o</sup> S. Silvest. pp.

**Pasqua 3 Aprile.** - Calendario per gli anni: 63, 74, 85, 147, 158, 169, 180\* 231, 242, 253, 264\*, 326, 337\*, 345\*, 428, 427, 432\*, 511, 516\*, 522, 595, 606, 617, 679, 690, 701, 712\*, 763, 785, 796\*, 774, 858, 869, 880\*, 953, 959, 964\*, 1043, 1048\*, 1054, 1127, 1138, 1149, 1211, 1222, 1233, 1244\*, 1295, 1306, 1317, 1328\*, 1390, 1401, 1412\*, 1485, 1491, 1496\*, 1575, 1580\*, 1611, 1616\*, 1685, 1763, 1768\*, 1774, 1825, 1831, 1836\*, 1904\*, 1983, 1988\* 1994, 2067, 2078, 2089, 2135, 2140, 2146, ecc.

GENNAIO bis.	GENNAIO	FEBBRAIO	MARZO	APRILE	MAGGIO
1 V CIRCON. G. C.	1 S CIRCON. G. C.	1 MS. Ignazio v.	1 M	1 V Pascesse	1 D 4 <sup>a</sup> . <i>Centesi</i>
2 S 8 <sup>a</sup> di S. Stef.	2 D 8 <sup>a</sup> di S. Stef.	2 M Pur. di M. R.	2 M	2 S sesto 4	2 L S Atanas. v.
3 D 8 <sup>a</sup> di S. Giov.	3 L 8 <sup>a</sup> di S. Giov.	3 GS. Biagio v.	3 G	3 D PASQUA	3 M Inv. di S. Cro.
4 L 8 <sup>a</sup> SS. Innoc.	4 M 8 <sup>a</sup> SS. Innoc.	4 V S. Andrea Co.	4 V S.	4 L dell'Angelo	4 MS. Monica ved.
5 MS. Telesf. pp.	5 MS. Telesf. pp.	5 S S. Agata v.	5 S	5 M di Pasqua	5 GS. Pio V pp.
6 M EPIFANIA	6 G EPIFANIA	6 L Sessagesima	6 D 3 <sup>a</sup> di Q. Omali	6 M dell'8 <sup>a</sup>	6 V S. Gio. a. P. I.
7 G dell'8 <sup>a</sup>	7 V dell'8 <sup>a</sup>	7 L S. Romua. ab.	7 L S. Tom. d'Ag.	7 G dell'8 <sup>a</sup>	7 S S. Stanis. v.
8 L S. Giov. di M.	8 S S. Giov. di M.	8 MS. Apollon. v.	8 MS. Dionigi v.	8 V dell'8 <sup>a</sup>	8 D 3 <sup>a</sup> . <i>Rogate</i>
9 M S. Cirillo v.	9 D 1 <sup>a</sup> d. l'Epil.	9 MS. Apollon. v.	9 MS. Franc. Ro.	9 L Le Rogazioni	9 L Le Rogazioni
10 MS. Sociast. v.	10 L dell'8 <sup>a</sup>	10 G S. Scolastica	10 G SS. 40 Mart.	10 D 1 <sup>a</sup> . in <i>Albis</i>	10 MS. Ger. <i>Rog.</i>
11 G	11 M dell'8 <sup>a</sup>	11 V	11 V	11 L S. Leone I pp.	11 MS. Man. <i>Rog.</i>
12 V	12 M dell'8 <sup>a</sup>	12 S	12 S S. Greg. I pp.	12 M S. Zenone v.	12 G ASCEN. G. C.
13 M 8 <sup>a</sup> dell'Epil.	13 G 8 <sup>a</sup> dell'Epil.	13 D Quinquages.	13 D 4 <sup>a</sup> di Q. Lent.	13 V S. Servazio v.	13 V S. Servazio v.
14 G S. Ilar. S. Fel.	14 V S. Ilar. S. Fel.	14 L S. Valent. m.	14 L	14 S 81 Bonifac. m.	14 S 81 Bonifac. m.
15 V S. Paol. S. M.	16 S S. Paol. S. M.	16 MSS. Fau e G.	16 M	15 D 5 <sup>a</sup> d. P. <i>Exem.</i>	15 D 5 <sup>a</sup> d. P. <i>Exem.</i>
16 S S. Marc. I pp.	16 D 2 <sup>a</sup> . <i>SS. N. di G.</i>	16 M Le Ceneri	16 M	15 V	16 L S. Ubaldo v.
17 D SS. N. di Gerù	17 L S. Antonio ab.	17 G	17 G S. Patrizio v.	16 S	17 M S. Pasqual. B.
18 L Cat. S. Piet. R.	18 M Cat. S. Piet. R.	18 V S. Simeone v.	18 V	17 D 3 <sup>a</sup> . <i>Miser. Dom.</i>	17 M S. Venan. m.
19 M S. Canuto re	19 M S. Canuto re	20 G SS. Fab. Seb.	19 S	18 L	18 MS. Venan. m.
20 M S. Fab. e Seb.	20 G SS. Fab. Seb.	20 D 1 <sup>a</sup> di Q. Invo.	20 D	19 M	19 G 8 <sup>a</sup> dell'Ascen.
21 G S. Agnese v.	21 V S. Agnese v.	21 L	21 L S. Bened. ab.	20 M	20 V S. Bern. da S.
22 V SS. Vinc. e A.	22 L Cat. S. P. A.	22 M Temp. di pri.	20 D di Pas. <i>Judic.</i>	21 G S. Anselmo v.	21 S <i>Vigilia</i>
23 S Spos. di M. V.	23 D 3 <sup>a</sup> . <i>Sec. Fam.</i>	23 M Temp. di pri.	21 M	22 V SS. Sot. e Calo	22 D PENTECOS.
24 D 3 <sup>a</sup> Sac. Fam.	24 L S. Timoteo v.	24 G S. Mattia ap.	22 M	23 S S. Giorgio m.	23 L di Pentec.
25 M Conv. S. Paolo	25 M Conv. S. Paolo	25 V Tempora	24 G	24 D 3 <sup>a</sup> . <i>Pad. di S. G.</i>	24 M di Pentec.
26 M S. Policar. v.	26 M S. Policar. v.	26 S Tempora	25 V ANN. di M. V.	25 L S. Marco Ev.	25 M Temp. d'est.
27 MS. Giov. Cris.	27 G S. Giov. Cris.	27 D 2 <sup>a</sup> di Q. Rem.	26 S B. V. <i>Addol.</i>	26 M S. Clasto e Ma.	26 G CORPUS DO.
28 V S. Agnese 2 <sup>a</sup> I.	28 V S. Agnese 2 <sup>a</sup> I.	28 L	27 D delle Felms	27 M	27 V S. Mar. C. T.
29 V S. Franz. ed A.	29 S S. Franz. ed A.	29 M sesto	28 G S. Vitale m.	28 G S. Pietro m.	28 S S. Agos. C. T.
30 L S. Martinus v.	30 D Sessagesima	30 M sesto	29 M sesto	29 D 1 <sup>a</sup> SS. Trinita	29 D 1 <sup>a</sup> SS. Trinita
	31 L S. Martinus v.	31 M sesto	30 S S. Cater. da S.	30 S S. Cater. da S.	30 L S. Felice I pp.
			31 D 1 <sup>a</sup> <i>Omnia. di S. G.</i>		31 M sesto

GIUGNO	LUGLIO	AGOSTO	SETTEMBRE	OCTOBRE	NOVEMBRE	DICEMBRE
1 M	1 V 9 <sup>a</sup> d. S. Gio. B.	1 L S. Pietro in v.	1 G S. Egidio ab.	1 S S. Remigio v.	1 M OGNISSANTI	1 G
2 G CORPUS DO.	2 S. <i>Via. di M. V.</i>	2 M S. Alfonso L.	2 V S. Stefano re	2 D 10 <sup>a</sup> , B. F. Roa.	2 M <i>Comm. Def.</i>	2 V S. Bibiana v.
3 V S. Clotilde reg.	3 D 9 <sup>a</sup> d. <i>Pentec.</i>	3 M Inv. di S. Ste.	3 S	3 L	3 G <i>dell'8</i>	3 S. Franc. Sav.
4 S. Fran. Car.	4 L <i>dell'8</i>	4 G S. Dom. di G.	4 D 10 <sup>a</sup> d. <i>Pentec.</i>	4 M S. Fran. d'As.	4 V S. Carlo Bor.	4 D 2 <sup>a</sup> d' <i>Avv. Ro.</i>
5 D 2 <sup>a</sup> d. <i>Pentec.</i>	5 M <i>dell'8</i>	5 V S. Maria d. N.	5 L S. Lorenzo G.	5 M S. Zaccaria pr.	5 S <i>dell'8</i>	5 L S. Sabba ab.
6 L S. Norbert. v.	6 M 9 <sup>a</sup> S. A. P. P.	6 S <i>Trasf. di G: C.</i>	6 M	6 G S. Brucione c.	6 D 24 <sup>a</sup> d. <i>Pentec.</i>	6 M S. Nicolò v.
7 M <i>dell'8</i>	7 D 11 <sup>a</sup> d. <i>Pentec.</i>	7 M	7 M	7 V S. Marco pp.	7 L <i>dell'8</i>	7 M S. Ambrogio v.
8 M <i>dell'8</i>	8 V S. Elshab. reg.	8 L S. Cir. e c. m.	8 G <i>Nat. di M. V.</i>	8 S S. Brigida v.	8 M 9 <sup>a</sup> <i>Ognissanti</i>	8 G <i>Ingn. C. M. V.</i>
9 G 9 <sup>a</sup> <i>Cor. Dom.</i>	9 M S. Roman. m.	9 V S. Gorgon. m.	9 V S. Gorgon. m.	9 D 20 <sup>a</sup> , M. M. V.	9 M S. Teodoro m.	9 V <i>dell'8</i>
10 V S. CUORE G.	10 D 7 <sup>a</sup> d. <i>Pentec.</i>	10 M S. Lorenzo m.	10 S S. Nic. Tol. c.	10 L S. Franc. B.	10 G S. Andrea Av.	10 S <i>dell'8</i>
11 S S. Barn. ap.	11 L S. Pio I pp.	11 G S. Tib. e Sus.	11 D 16 <sup>a</sup> , S. S. N. M.	11 M	11 V S. Martino v.	11 D 3 <sup>a</sup> d' <i>Avv. Ro.</i>
12 D 3 <sup>a</sup> d. <i>Pentec.</i>	12 M S. Giov. Gua.	12 V S. Chiara v.	12 L <i>dell'8</i>	12 M	12 S S. Mart. pp.	12 L <i>dell'8</i>
13 L S. Ant. di P.	13 M S. Anaccl. pp.	13 S S. Cassia. m.	13 M <i>dell'8</i>	13 G S. Edoardo re	13 D 25 <sup>a</sup> , <i>Pat. M. V.</i>	13 M S. Lucia v.
14 M S. Basil. M. v.	14 G S. Bonav. d.	14 D 12 <sup>a</sup> d. <i>Pentec.</i>	14 M <i>Esalt. S. Cr.</i>	14 V S. Calisto pp.	14 L	14 M <i>Temp. d'ivr.</i>
15 M S. Vito e M.	15 V S. Euar. imp.	15 L ASSUN. M. V.	15 G 9 <sup>a</sup> d. <i>V. M. V.</i>	15 S S. Teresa v.	15 M S.	15 G 8 <sup>a</sup> d. <i>Imun. C.</i>
16 G	16 S B. V. del Car.	16 M S. Giacinto c.	16 V S. Corn. e C.	16 D 21 <sup>a</sup> , <i>Pur. M. V.</i>	16 M	16 V <i>Tempora</i>
17 V	17 D 8 <sup>a</sup> d. <i>Pentec.</i>	17 M 9 <sup>a</sup> S. Lorenzo	17 S Stim. S. Fra.	17 L S. Edvige r.	17 G S. Greg. tan.	17 S <i>Tempora</i>
18 S S. Mar. e M.	18 L S. Camillo L.	18 G S. Agap. m.	18 D 17 <sup>a</sup> , <i>Del. M. V.</i>	18 M S. Luca Ev.	18 V D. b. m. P., P.	18 D 4 <sup>a</sup> d' <i>Avvento</i>
19 D 4 <sup>a</sup> d. <i>Pentec.</i>	19 M S. Vincen. P.	20 S S. Bernar. ab.	19 L S. Gennar. v.	19 M S. Piet. d'Alc.	19 S S. Elisabetta	19 L S. Nemes m.
20 L S. Silver. pp.	20 M S. Margh. v.	21 D 13 <sup>a</sup> , S. Gioac.	20 M S. Eustach. m.	20 G S. Giovan. C.	20 D 22 <sup>a</sup> d. <i>Pentec.</i>	20 M S. Tino m.
21 M S. Luigi G.	22 V S. Maria Mad.	22 L 8 <sup>a</sup> <i>Ass. M. V.</i>	21 M <i>Temp. d'aut.</i>	21 V S. Orsol. e C.	21 M <i>Pres. di M. V.</i>	21 M S. Tom. a.
22 M S. Faolino v.	23 S S. Apollin. v.	23 M S. Filip. Ben.	22 G S. Mas. C.	22 S	22 L S. Cecilia v.	22 G
23 G <i>Vigilia</i>	24 D 9 <sup>a</sup> d. <i>Pentec.</i>	24 M S. Bartol. ap.	23 V S. Lino pp. T.	23 D 22 <sup>a</sup> d. <i>Pentec.</i>	24 G S. Gio. d. Cr.	24 S <i>Vigilia</i>
24 V <i>Nat. S. G. B.</i>	25 L S. Glac. ap.	25 G S. Luigi re	24 S B. V. d. M. T.	24 L	25 V S. Cater. v.	25 D NATALE G. C.
25 S S. Gugl. ab.	26 M S. Anna	26 V S. Zefirino	25 D 18 <sup>a</sup> d. <i>Pentec.</i>	25 M S. Crisan. D.	26 V S. Stef. prot.	26 L S. Stef. prot.
26 D 5 <sup>a</sup> d. <i>Pentec.</i>	27 M S. Pantal. m.	27 S S. Cos. e Gio.	26 L S. Cip. e Gio.	26 M S. Evaristo pp.	27 D 1 <sup>a</sup> d' <i>Avv. Ro.</i>	27 M S. Giov. ev.
27 L S. Ladislao re	28 G S. Naz. e C.	28 D 14 <sup>a</sup> d. <i>Pentec.</i>	27 M S. Cos. e D.	27 G <i>Vigilia</i>	28 L	28 M S. Innoc. m.
28 M S. Leone II p.	29 V S. Marta v.	29 L Dec. d. S. G. B.	28 V S. Sim. e G.	28 V S. Sim. e G.	29 M S. Saturn. m.	29 G S. Tom. C. v.
29 M S. P. e P. ap.	30 S S. Abd., Sen.	30 M S. Rosa da L.	29 G S. Michele A.	30 D 23 <sup>a</sup> d. <i>Pentec.</i>	30 M S. Andrea ap.	30 V <i>dell'8</i>
30 G <i>Comm. S. Pa.</i>	31 D 10 <sup>a</sup> d. <i>Pentec.</i>	31 M S. Raim. Non.	30 V S. Girol. d.	31 L <i>Vigilia</i>	31 S S. Silves. pp.	31 S S. Silves. pp.

Pasqua 4 Aprile. - Anni: 6, 17, 79, 90, 101, 112\*, 174, 185, 196\*, 269, 280\*, 359, 364\*, 443, 454, 527, 538, 549, 611, 622, 633, 644\*, 706, 717, 728\*, 801, 813\*, 891, 896\*, 975, 986, 1059, 1070, 1081, 1143, 1154, 1165, 1176\*, 1238, 1249, 1260\*, 1333, 1344\*, 1423, 1428\*, 1507, 1518, 1627, 1638, 1649, 1706, 1779, 1790, 1847, 1858, 1915, 1920\*\* 1926, 1999, 2010, 2021, 2068, 2094, 2151, 2162, 3173, 3219, ecc.

GENNAIO bis.	FEBBRAIO bis.	GENNAIO	FEBBRAIO	MARZO	APRILE	MAGGIO
1) G. CIRCON. G. C.	1) D. S. Severiano v.	1) V. CIRCON. G. C.	1) L. S. Ignazio v.	1) L. S. Greg. I pp.	1) G. C. Circo. del Sig.	1) S. S. Fil. e G. a.
2) V. S. S. Stef.	2) L. Pur. di M. V.	2) S. S. di S. Stef.	2) S. Pur. di M. V.	2) V. S. Greg. I pp.	2) V. Paracense	2) D. S. Canite
3) S. S. di S. Giov.	3) S. S. Biagio v.	3) S. S. Biagio v.	3) M. S. Biagio v.	3) M. S. Cuneg. Imp.	3) S. senio	3) L. Inv. di S. Crò.
4) D. S. S. Innoc.	4) M. S. Andrea C.	4) L. S. S. Innoc.	4) G. S. Andrea Co.	4) G. S. Castimiro c.	4) D. PASQUA	4) M. S. Mon. ved.
5) L. S. Teles. pp.	5) G. S. Agata v.	5) M. S. Teles. pp.	6) S. S. Agata v.	5) V. S. S. Agata v.	5) L. dell'Anselmo	5) M. S. Gio. a. p. 1
6) M. EPIFANIA	6) V. S. Tito v.	6) M. EPIFANIA	6) S. S. Tito, S. Dor.	6) S. S. Tito, S. Dor.	6) M. di Pasqua	7) V. S. Stamislao v.
7) M. dell'8	7) S. S. Romualdo	7) G. dell'8	7) S. S. Romualdo	7) D. S. di Q. Occhi	7) M. dell'8	8) S. Ap. di S. Mic.
8) G. dell'8	8) D. S. S. S. S. S.	8) V. dell'8	8) L. S. Giov. di M.	8) L. S. Giov. di D.	8) G. dell'8	9) D. S. S. S. S.
9) V. dell'8	9) L. S. Apollon. v.	9) S. dell'8	9) M. S. Apollon. v.	9) M. S. Franc. Ro.	9) V. dell'8	10) L. Le Rogentoni
10) S.	10) M. S. Scolast. v.	10) M. S. Scolast. v.	10) M. S. Scolast. v.	10) M. S. S. Scolast. v.	10) M. S. S. Scolast. v.	11) M. S. Mam. Rog.
11) D. S. d. l'Epil.	11) M. S. Scolast. v.	11) L. dell'8	11) G.	11) G. S. Eulogio m.	11) D. S. d. P. in Alb.	12) M. S. S. S. S. S.
12) L. dell'8	12) G.	12) M. dell'8	12) V.	12) V. S. Greg. I pp.	12) L.	13) G. ASCEN. G. C.
13) M. S. dell'Epil.	13) V.	13) M. S. dell'8	13) S. S. Cat. de Ric.	13) M. S. Ermen. m.	13) M. S. Tiburzio m.	14) V. dell'8
14) M. S. Ilar. S. Fel.	14) G. S. Ilar. S. Fel.	14) G. S. Ilar. S. Fel.	14) D. Quinguagari.	14) D. S. d. Q. Leat.	14) M. S. Tiburzio m.	15) G.
15) G. S. Paol. S. M.	15) V. S. Paol. S. M.	15) V. S. Paol. S. M.	15) L. S. S. Fau. e Gio.	15) L.	15) G.	16) V.
16) V. S. Marcollo p.	16) S. S. Marcollo p.	16) S. S. Marcollo p.	16) M.	16) M. S. Patrizio v.	16) V.	17) D. S. d. P. Ex
17) S. Antonio ab.	17) S. S. N. G.	17) S. S. N. G.	17) M. Le Ceneri	17) M. S. Patrizio v.	17) L. S. Aniceto pp.	17) L. S. Pasqual. B.
18) D. S. N. di Gres	18) L. Cat. S. Piet. R.	18) L. Cat. S. Piet. R.	18) G. S. Simeone v.	18) D. S. M. ter. Dom.	18) D. S. M. ter. Dom.	18) M. S. Venan. m.
19) L. S. Canuto re.	19) M. S. Canuto re.	19) M. S. Canuto re.	19) V.	19) V. S. Giuseppe	19) L.	19) M. S. Pietro Cel.
20) M. S. Fab. e Seb.	20) M. S. Fab. e Seb.	20) M. S. Fab. e Seb.	20) S. S. Eleuterio m.	20) M. S. Anselmo v.	20) M. S. Anselmo v.	20) G. S. dell'Ascen.
21) M. S. Agnese v.	21) S. S. Agnese v.	21) S. S. Agnese v.	21) D. S. d. Q. Invo.	21) D. di Pas. Iudic.	21) V. S. Felice C.	21) V. S. Felice C.
22) G. S. Vinc. e A.	22) V. S. Vinc. e A.	22) V. S. Vinc. e A.	22) L. Cat. S. P. A.	22) L.	22) G. S. S. S. S. S.	22) S. V. Vittia
23) V. Spos. di M. V.	23) L. S. Pier Dam.	23) S. Spos. di M. V.	23) M. S. Pier Dam.	23) M.	23) V. S. Giorgio m.	23) D. PENTECOS.
24) S. S. Timoteo v.	24) M. S. Timoteo v.	24) D. S. S. S. S.	24) M. Temp. di pri.	24) M.	24) S. S. Fedele Sig.	24) L. di Pentec.
25) D. S. S. S. S.	25) M. Temp. di pri.	25) L. Conv. S. Paolo	25) G.	25) G. ANN. di M. V.	25) D. S. S. S. S.	25) M. di Pentec.
26) L. S. Polcar. v.	26) G.	26) M. S. Polcar. v.	26) V. Temp.	26) V. B. V. Adello.	26) L. S. S. S. S.	26) M. Temp. d'est.
27) M. S. Giov. Cris.	27) V. Temp.	27) M. S. Giov. Cris.	27) S. Temp.	27) S.	27) M.	27) G. dell'8
28) M. S. Agnese 2 I.	28) S. Temp.	28) M. S. Agnese 2 I.	28) D.	28) D. delle Palme	28) M. S. Vitalio m.	28) V. dell'8 Temp.
29) G. S. Franca. B.	29) D.	29) V. S. Franca. B.	29) L. Inno	29) G. S. Pietro m.	29) G. S. Pietro m.	29) S. S. Maasin. T.
30) V. S. Martina v.	30) S. S. Martina v.	30) S. S. Martina v.	30) M. S. S. S.	30) V. S. Cat. di Sic.	30) V. S. Cat. di Sic.	30) D. S. S. S. S.
31) M. S. Pietro Nol.	31) M. S. Pietro Nol.	31) D. S. S. S. S.	31) M. S. S. S.	31) M. S. S. S.	31) L. S. S. S.	31) L. S. S. S.



GIUGNO	LUGLIO	AGOSTO	SETTEMBRE	OCTOBRE	NOVEMBRE	DICEMBRE
1 M 2 M 3 G 4 V 5 S 6 D 7 L 8 M 9 M 10 G 11 V 12 S 13 D 14 L 15 M 16 M 17 G 18 V 19 S 20 D 21 L 22 M 23 M 24 G 25 V 26 S 27 D 28 L 29 M 30 M 31 M	1 G 2 V 3 S 4 D 5 L 6 M 7 M 8 G 9 V 10 G 11 D 12 L 13 M 14 M 15 G 16 V 17 S 18 D 19 L 20 M 21 M 22 G 23 V 24 S 25 D 26 S 27 V 28 G 29 L 30 M 31 L	1 D 2 L 3 M 4 M 5 G 6 V 7 S 8 D 9 L 10 M 11 M 12 G 13 V 14 S 15 D 16 L 17 M 18 M 19 G 20 V 21 S 22 D 23 L 24 M 25 M 26 G 27 V 28 S 29 D 30 L 31 M	1 M 2 G 3 V 4 S 5 D 6 L 7 M 8 M 9 G 10 V 11 S 12 G 13 V 14 S 15 D 16 L 17 M 18 M 19 G 20 V 21 S 22 G 23 V 24 S 25 D 26 S 27 V 28 G 29 L 30 M 31 L	1 V 2 S 3 D 4 L 5 M 6 M 7 G 8 V 9 S 10 D 11 L 12 M 13 M 14 G 15 V 16 S 17 D 18 L 19 M 20 M 21 G 22 V 23 S 24 D 25 L 26 M 27 M 28 G 29 L 30 M 31 L	1 L 2 M 3 M 4 G 5 V 6 L 7 M 8 M 9 G 10 M 11 G 12 V 13 S 14 D 15 L 16 M 17 M 18 G 19 D 20 L 21 M 22 M 23 G 24 V 25 S 26 D 27 L 28 M 29 M 30 G 31 V	1 M 2 G 3 V 4 S 5 D 6 L 7 M 8 M 9 G 10 M 11 G 12 V 13 S 14 D 15 L 16 M 17 M 18 G 19 D 20 L 21 M 22 M 23 G 24 V 25 S 26 D 27 L 28 M 29 M 30 G 31 V

**Pasqua 5 Aprile.** - Anni: 11, 22, 33, 44\*, 106, 117, 128\*, 201, 207, 212\*, 291, 296\*, 302, 375, 386, 397, 459, 470, 481, 492\*, 543, 554, 565, 576\*, 638, 649, 660\*, 733, 739, 744\*, 823, 838\*, 834, 907, 918, 929, 991, 1002, 1013, 1024\*, 1075\*, 1086, 1097, 1108\*, 1170, 1181, 1192\*, 1265, 1271, 1276\*, 1355, 1360\*, 1366, 1439, 1450, 1461, 1523, 1534, 1545, 1556\*, 1643, 1654, 1665, 1676\*, 1711, 1722, 1733, 1744\*, 1795, 1801, 1863, 1874, 1885, 1896\*, 1931, 1942, 1953, 2015, 2026, 2037, 2048\*, 2105, 2167, 2178, 2189, ecc.

GENNAIO bis.	FEBBRAIO bis.	GENNAIO	FEBBRAIO	MARZO	APRILE	MAGGIO
1 M. CIRCON. G. C.	1 S. S. Ignazio v.	1 G. CIRCON. G. C.	1 D. Settusagesima	1 D. 2 <sup>a</sup> di Q. Rem	1 M. sanio	1 V. S. Fil. e G. a.
2 G. di S. Stef.	2 D. Settusagesima	2 V. di S. Stef.	2 L. Pur. di M. V.	2 L. Pur. di M. V.	2 G. Cena del Sig.	2 S. S. Atanas. v.
3 V. di S. Giov.	3 L. Pur. di M. V.	3 V. di S. Giov.	3 M. S. Biagio v.	3 M. S. Cuneogonda	3 V. Parasceve	3 D. 4 <sup>a</sup> Genite
4 S. SS. Innoc.	4 M. S. Andrea Co.	4 D. di S. S. Innoc.	4 M. S. Andrea Co.	4 M. S. Casimiro c.	4 S. sanio	4 L. S. Mon. ved.
5 D. S. Telesf. pp.	5 M. S. Agata v.	5 L. S. Telesf. pp.	5 G. S. Agata v.	5 G.	5 D. PASQUA	5 M. S. Pio V pp.
6 L. EPIFANIA	6 G. S. Tito v.	6 M. EPIFANIA	6 V. S. Titto, S. Dor.	6 V.	6 L. dell'Angelo	6 M. S. Gio. a. p. l.
7 M. dell'8 <sup>a</sup>	7 V. S. Romualdo	7 M. dell'8 <sup>a</sup>	7 S. S. Romus. ab.	7 S. S. Tom. d'Aq.	7 M. dell'8 <sup>a</sup>	7 G. S. Stanislao v.
8 M. dell'8 <sup>a</sup>	8 S. S. Giov. di M.	8 M. dell'8 <sup>a</sup>	8 D. Sesagesima	8 D. di Q. Oculi	8 M. dell'8 <sup>a</sup>	8 V. Ap. di S. Mic.
9 G. dell'8 <sup>a</sup>	9 D. Sesagesima	9 V. dell'8 <sup>a</sup>	9 L. S. Apollon. v.	9 L. S. Franc. Ro.	9 G. dell'8 <sup>a</sup>	9 S. S. Greg. Naz.
10 V. dell'8 <sup>a</sup>	10 L. S. Scolast. v.	10 S. dell'8 <sup>a</sup>	10 M. S. Scolastica	10 M. S. 40 Mart.	10 V. dell'8 <sup>a</sup>	10 D. 9 <sup>a</sup> Rogate
11 S. dell'8 <sup>a</sup>	11 M. S. Sct. Fond.	11 D. 1 <sup>a</sup> d. l'Epil.	11 M.	11 M. S. Eulogio m.	11 S. Leone I pp.	11 L. Le Rogazioni
12 D. 1 <sup>a</sup> d. l'Epil.	12 M.	12 L.	12 G.	12 G. Greg. I pp.	12 D. 1 <sup>a</sup> in Albis	12 M. S. Ner. C. Rog.
13 L. 9 <sup>a</sup> dell'Epil.	13 G.	13 M. S. dell'Epil.	13 V. S. Cat. de Ric.	13 V. S. Valent. m.	13 D. 2 <sup>a</sup> in Albis	13 M. S. Serv. Rog.
14 M. S. Ilar. S. Fel.	14 V. S. Valent. m.	14 M. S. Ilar. S. Fel.	14 S. S. Valent. m.	14 S. S. Matilde veg.	14 M. S. Tiburzio m.	14 G. ASCEN. G. C.
15 M. S. Paol. S. M.	15 S. S. Paol. S. M.	15 G. S. Paol. S. M.	15 D. Quinquages.	15 D. 4 <sup>a</sup> di Q. Laet.	15 M.	15 V. dell'8 <sup>a</sup>
16 G. S. Marc. I pp.	16 D. Quinquages.	16 V. S. Marc. S. M.	16 L.	16 L.	16 G.	16 S. S. Ubaldo v.
17 V. S. Antonio ab.	17 D. Quinquages.	17 S. S. Antonio ab.	17 M. S. Silvano v.	17 M. S. Patrizio v.	17 V. S. Aniceto pp.	17 D. 6 <sup>a</sup> d. P. Ezau.
18 S. Cat. S. Piet. R.	18 M. S. Simeone v.	18 D. 2 <sup>a</sup> SS. N. di G.	18 M. S. Silvano v.	18 M.	18 S.	18 L. S. Venan. m.
19 D. SS. N. di Geni	19 M. S. Simeone v.	19 L. S. Canuto re	19 G.	19 G. S. Giuseppe	19 D. 2 <sup>a</sup> Mier. Dom.	19 M. S. Pietro Ce.
20 L. S. Fab. e Seb.	20 G.	20 M. S. Fab. e Seb.	20 V. S. Eleute. m.	20 V.	20 L.	20 M. S. Bern. da S.
21 M. S. Agnese v.	21 V. S. Severia v.	21 M. S. Agnese v.	21 S. S. Severiano	21 S. S. Bened. a.	21 M. S. Anselmo v.	21 M. S. Bern. d'Arce.
22 M. S. Vinc. e A.	22 S. Cat. S. P. A.	22 G. S. Vinc. e A.	22 D. 1 <sup>a</sup> di Q. Inno.	22 D. di Pat. Judic.	22 M. S. Sot. e Calo	22 V. S. Emillo m.
23 G. Spos. di M. V.	23 D. 1 <sup>a</sup> di Q. Inno.	23 V. Spos. di M. V.	23 L. S. Pier Dam.	23 L.	23 G. S. Giordio m.	23 S. Vigilia
24 V. S. Timoteo v.	24 L. Vigilia	24 S. S. Timoteo v.	24 M. S. Mattia ap.	24 M. Vigilia	24 V. S. Fedele Sig.	24 D. PENTECOS.
25 S. Couv. S. Paolo	25 M. S. Mattia ap.	25 D. 3 <sup>a</sup> Sac. Fam.	25 M. Temp. di pri.	25 M. ANN. di M. V.	25 V. S. Marco Ev.	25 L. di Pentec.
26 D. 3 <sup>a</sup> Sac. Fam.	26 M. Temp. di pri.	26 L. S. Polcar. v.	26 G.	26 G.	26 D. 3 <sup>a</sup> Pat. di S. G.	26 M. di Pentec.
27 L. S. Giov. Cris.	27 G. S. Polcar. v.	27 M. S. Giov. Cris.	27 V. Tempora	27 V. B. F. Addobb.	27 L.	27 M. Temp. d'est.
28 M. S. Agnese 2 <sup>a</sup> L.	28 V. Tempora	28 M. S. Agnese 2 <sup>a</sup> L.	28 S. Tempora	28 S.	28 M. S. Vitale m.	28 G. dell'8 <sup>a</sup>
29 M. S. Fran. et A.	29 G. S. Fran. et A.	29 V. S. Fran. et A.	29 S. Tempora	29 D. delle Palme	29 M. S. Felice ab.	29 M. S. Maxim. T.
30 V. S. Martinus v.	30 M. S. Martinus v.	30 L. S. Martinus v.	30 S. Tempora	30 G. S. Calce. da S.	30 M. S. Felice I. T.	30 M. S. Felice I. T.
31 M. S. Martinus v.	31 M. S. Martinus v.	31 L. S. Martinus v.	31 S. Tempora	31 M. S. Felice I. T.	31 M. S. Felice I. T.	31 M. S. Felice I. T.

GIUGNO	LUGLIO	AGOSTO	SETTEMBRE	OCTOBRE	NOVEMBRE	DICEMBRE
11 L. M. S. Gio. B.	1 M. S. di S. Gio. B.	1 S. S. Pietro in v.	1 M. S. Fcilio ab.	1 G. S. Remigio v.	1 D. OGNISSANTI	1 M.
2 M. S. Marc. e P.	2 G. V. di M. V.	2 D. 10 <sup>a</sup> d. Pentec.	2 M. S. Stefano re	2 V. S. S. Angeli C.	2 L. Comm. Def.	2 M. S. Bibiana v.
3 M.	3 V. dell'8 <sup>a</sup>	3 L. Inv. di S. Ste.	3 G.	3 S.	3 M. dell'8 <sup>a</sup>	3 G. S. Franc. Sav.
4 G. CORPUS DO.	4 M. S. Dom. di G.	4 M. S. Dom. di G.	4 V.	4 D. 10 <sup>a</sup> B. F. Roi.	4 M. S. Carlo Bor.	5 V. S. Barb. m.
5 V. S. Bonifacio v.	5 D. 10 <sup>a</sup> d. Pentec.	5 M. S. Maria d. N.	5 S. S. Lorenzo G.	5 L. S. Zaccaria pr.	5 G. dell'8 <sup>a</sup>	4 S. S. Sabba ab.
6 S. S. Norbert. v.	6 L. S. A. P. P.	6 G. Trasf. di G. C.	6 D. 13 <sup>a</sup> d. Pentec.	6 M. S. Brunone c.	6 V. dell'8 <sup>a</sup>	6 D. 2 <sup>a</sup> d'Avr. Ro.
7 D. 3 <sup>a</sup> d. Pentec.	7 M.	7 V. S. Gaetano T.	7 L.	7 M. S. Marco pp.	7 S. dell'8 <sup>a</sup>	7 L. S. Ambrogio v.
8 L. dell'8 <sup>a</sup>	8 M. S. Elisab. reg.	8 S. S. Chr. e c. m.	8 M. Nat. di M. V.	8 D. 24 <sup>a</sup> d. Pentec.	8 M. Imm. C. M. F.	8 M. Imm. C. M. F.
9 G.	9 G.	9 D. 11 <sup>a</sup> d. Pentec.	9 M. S. Gorgon. m.	9 V. S. Brigida v.	9 M. dell'8 <sup>a</sup>	9 M. dell'8 <sup>a</sup>
10 M.	10 V. S. S. Sett. fr. m.	10 L. S. Lorenzo m.	10 G. S. Nic. Tol. c.	10 G. S. Franc. R. E.	10 M. S. Andrea Av.	10 G. dell'8 <sup>a</sup>
11 G. S. Cor. Dom.	11 S. S. Pio I pp.	11 M. S. Trib. e Sua.	11 V. S. Pr. e Giac.	10 S. S. Dion. B.	11 M. S. Martino v.	11 V. dell'8 <sup>a</sup>
12 V. S. CUORE G.	12 D. 7 <sup>a</sup> a. Pentec.	12 M. S. Chiara v.	12 S. dell'8 <sup>a</sup>	11 D. 20 <sup>a</sup> M. M. F.	12 G. S. Mart. pp.	12 S. dell'8 <sup>a</sup>
13 S. S. Ant. di Pa.	13 L. S. Anacel. pp.	13 G. S. Cassia m.	13 D. 16 <sup>a</sup> S. S. N. M.	12 L.	13 V. S. Didaco c.	13 D. 2 <sup>a</sup> d'Avr. Ro.
14 D. 3 <sup>a</sup> d. Pentec.	14 M. S. Bonav. d.	14 V. S. Eusebio pr.	14 L. Esalt. S. Cr.	14 M. S. Callisto pp.	14 S.	14 L. S. Spirituose
P. Cuore di M.	15 M. S. Evric. imp.	15 S. ASSUN. M. V.	15 M. S. d. N. M. V.	15 G. S. Teresa v.	15 D. 25 <sup>a</sup> Pat. M. F.	15 M. S. d. Imma. C.
15 L. S. Vito e M.	16 G. R. V. del Car.	16 D. 12 <sup>a</sup> d. Pentec.	16 M. Temp. d'ant.	16 V.	16 L.	16 M. Temp. d'inv.
16 M.	17 V. S. Alessio c.	17 L. S. S. Lorenzo	17 G. Stim. S. Fra.	17 S. S. Edvige t.	17 M. S. Greg. lau.	17 G. S. Lazzaro v.
17 M.	18 S. S. Camillo L.	18 M. S. Agap. m.	18 V. S. Gius. C. T.	18 D. 21 <sup>a</sup> Pur. M. F.	18 M. D. b. es. P. F.	18 V. Tempora
18 G. S. Mar. e M.	19 D. 19 <sup>a</sup> d. Pentec.	19 M.	19 S. S. Gennar. T.	19 L. S. Piet. d'Alc.	19 G. S. Elisabetta	19 S. Tempora
19 V. S. Ger. e Pr.	20 L. S. Margh. v.	20 G. S. Bernar. ab.	20 L. S. Miteco ap.	20 M. S. Giovan. C.	20 V. S. Felice Val.	20 D. 4 <sup>a</sup> d'Avvento
20 S. S. Silver. pp.	21 M. S. Maria Mad.	21 V. S. Gio. di Ch.	21 L. S. S. Miteco ap.	21 M. S. Ortol. e C.	21 S. Pres. di M. V.	21 L. S. Tom. ap.
21 D. 4 <sup>a</sup> d. Pentec.	22 M. S. Apollin. v.	22 S. S. Ass. M. F.	22 S. S. Miteco ap.	22 M. S. Ortol. e C.	22 D. 28 <sup>a</sup> d. Pentec.	22 M.
22 L. S. Paolino v.	23 G. S. Apollin. v.	23 D. 13 <sup>a</sup> S. Giose.	23 M. S. Lino p.	23 G.	23 L. S. Clem. I p.	23 M.
23 M. Vigilie	24 V. S. Cristina v.	24 L. S. Bartol. ap.	24 G. B. V. d. Merc.	24 S.	24 M. S. Gio. d. Cr.	24 G. Vigilie
24 M. Nat. S. G. Z.	25 M. S. Glasc. ap.	25 M. S. Luigi re	25 V.	25 D. 22 <sup>a</sup> d. Pentec.	25 M. S. Cater. v.	25 V. NATALE G. C.
25 G. S. Guzi. ab.	26 D. 19 <sup>a</sup> d. Pentec.	26 M. S. Zefirino p.	26 S. S. Clip. e Giu.	26 L.	26 G. S. Pietro Alena.	26 S. S. Sted. prot.
26 V. S. Gio. e Pa.	27 L. S. Pantal. m.	27 G. S. Gius. Cal.	27 D. 18 <sup>a</sup> d. Pentec.	27 M. Vigilie	27 V.	27 D. S. Gioy. ev.
27 S. S. Ladislao re	28 M. S. Naz. e C.	28 V. S. Agust. v. d.	28 L. S. Vencesl. m.	28 M. S. Stm. e G.	28 S. Vigilie	28 L. S. Innoc. m.
28 D. 5 <sup>a</sup> d. Pentec.	29 M. S. Marta v.	29 S. Dec. d. S. G. B.	29 M. S. Michele A.	29 G.	29 D. 1 <sup>a</sup> d'Avr. Ro.	29 M. S. Tom. C. v.
29 L. S. P. e P. ap.	30 G. S. Abd. Sen.	30 D. 14 <sup>a</sup> d. Pentec.	30 M. S. Girol. d.	30 V.	30 L. S. Andrea ap.	30 M. dell'8 <sup>a</sup>
30 M. Comm. S. Pa.	31 V. S. Ignazio L.	31 L. S. Raim. Non.	31 L. S. Girol. d.	31 S. Vigilie	31 G. S. Silvest. pp.	31 G. S. Silvest. pp.

**Pasqua 6 Aprile.** - Anni: 38, 49, 60, 133, 139, 144, 233, 228, 234, 307, 318, 329, 391, 402, 413, 424\*, 475, 486, 497, 508, 570, 581, 592, 665, 671, 676\*, 755, 760\*, 766, 839, 850, 861, 923, 934, 945, 956\*, 1007, 1018, 1029, 1040\*, 1102\*, 1113, 1124\*, 1197, 1203, 1208\*, 1237, 1292\*, 1298, 1371, 1382, 1393, 1455, 1466, 1477, 1488\*, 1539, 1550, 1561, 1572\*, 1586, 1597, 1608\*, 1670, 1681, 1692\*, 1738, 1749, 1760\*, 1806, 1817, 1828, 1890, 1947, 1958, 1969, 1980\*, 2042, 2053, 2064\*, 2110, 2121, 2132\*, 2194, ecc.

GENNAIO bis.	FEBBRAIO bis.	GENNAIO	FEBBRAIO	MARZO	APRILE	MAGGIO
1M CIRCON. G. C.	1V S. Ignazio v.	1M Circ. di G. C.	1 S. S. Ignazio v.	1 S. Tempora	1 M. gennaio	1 G. S. Fil. e G. a.
2M S. di S. Stef.	2 S. Par. di M. V.	2 G. S. di S. Stef.	2 D. Settuagesima	2 D. S. di Q. Rem.	2 M. gennaio	2 V. S. Atanas. V.
3 G. S. di S. Giov.	3 D. Settuagesima	3 V. S. di S. Giov.	3 L. Pur. di M. V.	3 L. S. Cuneg. Imp.	3 G. Cena del Sig.	3 D. Inv. di S. Cro.
4 V. S. SS. Innoc.	4 L. S. Andrea C.	4 S. SS. Innoc.	4 M. S. Andrea Co.	4 M. S. Castimiro c.	4 L. 4. Cantate	4 L. 4. Cantate
5 S. S. Telesf. pp.	5 M. S. Agata v.	5 D. S. Telesf. pp.	5 M. S. Agata v.	5 M.	5 S. gennaio	5 M. S. Pio V pp.
6 D. EPIFANIA	6 M. S. Tito v.	6 L. EPIFANIA	6 G. S. Tito, S. Dor.	6 G.	6 D. PASQUA	6 M. S. Gio. 3. p. L.
7 L. dell'8	7 G. S. Romualdo	7 M. dell'8	7 V. S. Romua. ab.	7 V. S. Tom. d'Aq.	7 L. dell'Angelo	7 G. S. Stanislao v.
8 M. dell'8	8 V. S. Giov. di M.	8 M. dell'8	8 S. S. Giov. di M.	8 S. S. Giov. di D.	8 M. dell'8	8 V. Ap. di S. Mic.
9 M. de '8	9 S. S. Apollina. v.	9 G. dell'8	9 D. Settuagesima	9 D. S. di Q. Ocidi	9 M. dell'8	9 S. S. Greg. Naz.
10 G. dell'8	10 D. Settuagesima	10 V. dell'8	10 L. S. Scolastica	10 L. 88. 40 Martiri	10 G. dell'8	10 D. SS. Gor. et E.
11 V. dell'8	11 L. SS. Sett. Fon.	11 S. dell'8	11 M.	11 M. S. Eulogio m.	11 V. dell'8	11 L. 5. Roge e
12 S. dell'8	12 M.	12 D. 1. d. l'Epif.	12 M.	12 M. S. Greg. I pp.	12 S. dell'8	12 M. Le Rogazioni
13 D. 1. d. l'Epif.	13 M.	13 L. S. dell'Epif.	13 G. S. Cat. de Ric.	13 G.	13 D. 1. d. P. in Ab.	13 M. Le Rogazioni
14 L. S. Ilar. S. Fel.	14 G. S. Valent. m.	14 M. S. Ilar. S. Fel.	14 V. S. Valent. m.	14 V. S. Matilde reg. m.	14 L. S. Tburzio m.	14 G. S. Bonif. Rog.
15 M. S. Pao. S. M.	15 V. SS. Fau e. G.	15 M. S. Pao. S. Ma.	15 S. SS. Fau. e Gio.	15 S. S. Longino m.	15 M.	15 V. ASCEN. O. C.
16 M. S. Marcello p.	16 S. S. Marcella p.	16 G. S. Marcella p.	16 D. Quinquagesi.	16 D. 4. di Q. Laet.	16 M.	16 S. dell'8
17 G. S. Antonio ab.	17 D. Quinquagesi.	17 V. S. Antonio ab.	17 L. S. Silvano v.	17 L. S. Patrizio	17 G. S. Aniceto pp.	17 D. S. Pasqual. B.
18 V. Cat. S. Piet. R.	18 L. S. Simeone v.	18 S. Cat. S. Piet. R.	18 M. S. Simeone v.	18 M.	18 V. S. Galdino v.	18 L. 5. d. P. Ezra.
19 S. S. Canuto 10	19 M. S. Corrado c.	19 D. 2. SS. N. G.	19 M. Le Ceneri	19 M. S. Giuseppe	19 S. S. Leone IX p.	19 M. S. Pietro Cel.
20 D. SS. N. di Gesù	20 M. Le Ceneri	20 L. 88. Fab. Seb.	20 G. S. Eleuter. m.	20 G.	20 D. 2. M. Iser. Dom	20 M.
21 L. S. Agnese v.	21 G. S. Severita. v.	21 M. S. Agnese v.	21 V. S. Severiano	21 V. S. Bened. ab.	21 L. S. Anselmo v.	21 G. S. Felice C.
22 M. SS. Vinc. e A.	22 V. Cat. S. P. A.	22 M. SS. Vinc. e A.	22 S. Cat. S. P. A.	22 S. S. Paolo v.	22 M. SS. Sot. e Calo	22 V. S. dell'Acra.
23 M. Spos. di M. V.	23 G. Spos. di M. V.	23 G. Spos. di M. V.	23 D. 1. di Q. Invo.	23 D. di Paz. Judic.	23 M. S. Giorgio m.	23 S. S. Desiderio v.
24 G. S. Timoteo v.	24 D. 1. di Q. Invo.	24 V. S. Timoteo v.	24 L. S. Mattia ap.	24 L.	24 G. S. Fedele Sig.	24 D. Vigilia
25 V. Con. S. Paolo	25 L. S. Mattia ap.	25 S. Conv. S. Paolo	25 M.	25 M. ANN. di M. V.	25 V. S. Marco Ev.	25 L. PENTECOS.
26 S. S. Policar. v.	26 D. 3. S. Paolo	26 D. 3. S. Paolo	26 M. Temi. di pri.	26 M.	26 S. SS. Cleto Mar.	26 M. di Pentec.
27 D. 3. S. Sac. Fan.	27 L. S. Giov. Cris.	27 M. S. Sac. Fan.	27 G.	27 G.	27 D. 3. P. S. Gius.	27 M. di Pentec.
28 L. S. Agnese 2 f.	28 G.	28 L. S. Agnese 2 f.	28 V. Tempora	28 V. B. F. Adobb.	28 L. S. Vitale m.	28 G. Temp. d'Ent.
29 M. S. Frances. S.	29 M. S. Frances. S.	29 M. S. Frances. S.	29 M. S. Frances. S.	29 S.	29 M. S. Pietro m.	29 S. S. Manlio.
30 M. S. Frances. S.	30 G. S. Martia v.	30 G. S. Martia v.	30 M. S. Martia v.	30 M. S. S. Paolo	30 M. S. Cat. da Rip.	30 G. Tempora
31 M. S. Martia v.	31 M. S. Martia v.	31 M. S. Martia v.	31 M. S. Martia v.	31 M. S. S. Paolo	31 M. S. S. Paolo	31 M. S. S. Paolo

GIUGNO	LUGLIO	AGOSTO	SETTEMBRE	OTTOBRE	NOVEMBRE	DICEMBRE
1) D <sup>1</sup> a SS. Trinità	1) M <sup>1</sup> g <sup>a</sup> di S. Gio. B.	1) V. S. Pietro in v.	1) L. S. Eglio ab.	1) M. S. Remigio v.	1) 18 OGNISSANTI	1) L
2) L. S. Marc. e P.	2) M. V. di M. V.	2) S. Alfonso L.	2) M. S. Stefano re	2) G. S. Angeli C.	2) D. Comm. Def.	2) M. S. Bibiana v.
3) M. S. Clotilde reg.	3) G. S. Marziale v.	3) D <sup>1</sup> o <sup>a</sup> d. Pentec.	3) M	3) V	3) L. del'g <sup>a</sup>	3) M. S. Franc. Sav.
4) M	4) V. del'g <sup>a</sup>	4) L. S. Dom. di G.	4) G. S. Rovalia v.	4) S. Fran. d'As.	4) M. S. Carlo Bor.	4) G. S. Barb. m.
5) G. CORPUS DO.	5) S. del'g <sup>a</sup>	5) M. S. Maria di N.	5) V. S. Lorenzo G.	5) D <sup>1</sup> o <sup>a</sup> B. V. Ros.	5) M. del'g <sup>a</sup>	5) V. S. Sabba ab.
6) V. S. Norbert. v.	6) D <sup>1</sup> o <sup>a</sup> d. Pentec.	6) M. Trast. di G. C.	6) S	6) L. S. Brunone c.	6) G. del'g <sup>a</sup>	6) S. S. Nicolò v.
7) S. del'g <sup>a</sup>	7) L	7) G. S. Gaetano T.	7) D <sup>1</sup> o <sup>a</sup> 15 <sup>a</sup> d. Pentec.	7) M. S. Marco pp.	7) V. del'g <sup>a</sup>	7) D <sup>1</sup> o <sup>a</sup> d'Arr. Ro.
8) D <sup>1</sup> o <sup>a</sup> d. Pentec.	8) M. S. Eliseab. reg.	8) V. S. Cir. e c. m.	8) L. Nat. di M. V.	8) M. S. Brigida v.	8) S. S. Ognissanti	8) L. Imm. C. M. V.
9) L. S. Pri. e Fel.	9) M	9) S. S. Roman. m.	9) M. S. Gorcon. m.	9) G. S. S. Dion. R. E.	9) D <sup>1</sup> o <sup>a</sup> 23 <sup>a</sup> Fed. M. V.	9) M. del'g <sup>a</sup>
10) M. S. Marg. Reg.	10) G. S. S. Sett. fr. m.	10) D <sup>1</sup> o <sup>a</sup> 11 <sup>a</sup> S. Loren.	10) M. S. Nic. Tol. c.	10) V. S. Fran. B.	10) L. S. Andrea Av.	10) M. del'g <sup>a</sup>
11) M. S. Barn. ap.	11) V. S. Pio I pp.	11) L. S. Tib. e Sus.	11) G. S. Pr. e Giac.	11) S	11) M. S. Martino v.	11) G. del'g <sup>a</sup>
12) G. S. Cor. Dom.	12) S. S. Giov. Gua.	12) M. S. Chiara v.	12) V	12) D <sup>1</sup> o <sup>a</sup> 26 <sup>a</sup> Met. M. V.	12) M. S. Mart. pp.	12) V. del'g <sup>a</sup>
13) V. S. CUORE G.	13) D <sup>1</sup> o <sup>a</sup> d. Pentec.	13) M. S. Cassia. m.	13) S	13) L. S. Edoardo re	13) G. S. Didaco c.	13) S. S. Lucia v.
14) S. S. Basil. M. v.	14) L. S. Bonav. d.	14) G. S. Eusebio pp.	14) D. Esalt. S. Cro.	14) M. S. Calisto pp.	14) V	14) D <sup>1</sup> o <sup>a</sup> d'Arr. Ro.
15) D <sup>1</sup> o <sup>a</sup> d. Pentec.	15) M. S. Enric. imp.	15) V. ASSUN. M. V.	15) L. S. d. N. M. V.	15) M. S. Teresa v.	15) S. S. Geltrude v.	15) L. S. d'Imm. C.
F. Cuore di M.	16) M. B. V. del Car.	16) S. S. Giacinto c.	16) M. S. Corp. e C.	16) G. S. Gallo ab.	16) D <sup>1</sup> o <sup>a</sup> 24 <sup>a</sup> [Arr. A.]	16) M. S. Eusebio v.
16) L	17) G. S. Alessio c.	17) D <sup>1</sup> o <sup>a</sup> S. Gioz.	17) M. Temp. d'aud.	17) V. S. Edvige t.	17) L. S. Greg. taq.	17) M. Temp. d'Arr.
17) M	18) V. S. Camillo L.	18) L. S. Agapito m.	18) G. S. Glus. C.	18) S. Luca Ev.	18) M. D. b. m. P. P.	18) G. Asp. Div. P.
18) M. S. Mar. e M.	19) S. S. Vincen. P.	19) M	19) V. S. Gennaro T.	19) D <sup>1</sup> o <sup>a</sup> 31 <sup>a</sup> Pur. M. V.	19) M. S. Elisabetta	19) V. S. Nemesio T.
19) G. S. Ger. e Fr.	20) D <sup>1</sup> o <sup>a</sup> d. Pentec.	20) M. S. Bernar. ab.	20) S. S. Eust. m. T.	20) L. S. Giovan. C.	20) G. S. Felice Val.	20) S. S. Teofilo T.
20) V. S. Silver. pp.	21) L. S. Prassede v.	21) G. S. Gio. di Ch.	21) D <sup>1</sup> o <sup>a</sup> 17 <sup>a</sup> Doi. M. V.	21) M. S. Orsol. e C.	21) V. Pres. di M. V.	21) D <sup>1</sup> o <sup>a</sup> d'Arr. Ro.
21) S. S. Luigi G.	22) M. S. Maria Mad.	22) V. S. Ass. M. V.	22) V. S. S. Mauri C.	22) M	22) S. S. Cecilia v.	22) L
22) D <sup>1</sup> o <sup>a</sup> d. Pentec.	23) M. S. Apollin. v.	23) S. S. Filip. Ben.	23) M. S. Lino pp.	23) G. S. Severino v.	23) S. S. Cecilia v.	23) M
23) L. Vigilia	24) G. S. Cristina v.	24) D <sup>1</sup> o <sup>a</sup> 15 <sup>a</sup> d. Pentec.	24) M. B. V. d. Merc.	24) V	23) D <sup>1</sup> o <sup>a</sup> 22 <sup>a</sup> d. Pentec.	23) M
24) M. Nat. S. G. B.	25) V. S. Giac. ap.	25) L. S. Luigire	25) G. S. Firmino v.	25) S. S. Crisan. D.	24) L. S. Glo. d. Cr.	24) M. Vigilia
25) M. S. Gugl. ab.	26) S. S. Anna	26) M. S. Zefrino p.	26) V. S. S. Cip. e Glu.	26) S. S. Asterina v.	25) M. S. Asterina v.	25) G. NATALE G. C.
26) G. S. Gio. e Pa.	27) D <sup>1</sup> o <sup>a</sup> d. Pentec.	27) M. S. Glus. Cal.	27) S. S. Cos. e D.	27) D <sup>1</sup> o <sup>a</sup> 2 <sup>a</sup> d. Pentec.	26) M. S. Pietro Aless.	26) V. S. Stef. prot.
27) V. S. Ledisario re	28) L. S. Naz. e C.	28) G. S. Agost. v. d.	28) D <sup>1</sup> o <sup>a</sup> 19 <sup>a</sup> d. Pentec.	28) M. S. Sim. e G.	27) G	27) S. S. Giov. ev.
28) S. S. Leone II p.	29) M. S. Maria v.	29) V. Dec. d. S. G. B.	29) L. S. Michele A.	29) M	28) V	28) D. S. S. Innocenti
29) D. S. S. Pict. e Pa.	30) M. S. Abd. Sen.	30) S. S. Rosa da L.	30) M. S. Girol. d.	30) G	29) S. S. Saturn. m.	29) L. S. Tomm. C.
30) L. Comm. S. Pa.	31) G. S. Ignazio L.	31) D <sup>1</sup> o <sup>a</sup> 14 <sup>a</sup> d. Pentec.		31) V. Vigilia	30) D <sup>1</sup> o <sup>a</sup> d'Arr. Ro.	30) M. del'g <sup>a</sup>
						31) M. S. Silves. pp.



GIUGNO	LUGLIO	AGOSTO	SETTEMBRE	OCTOBRE	NOVEMBRE	DICEMBRE
1   8 Temp.	1   L'è di S. Gio. B.	1   G. S. Pietro in v.	1   D 14 <sup>a</sup> d. Pentec.	1   M. S. Remigio v.	1   V OGNISSANTI	1   D 1 <sup>a</sup> d'Arr. Ro.
2   D 1 <sup>a</sup> SS. Trinità	2   M'Via di M. V.	2   V. S. Alfonso L.	2   L. S. Stefano re	2   M. S. Angeli C.	2   8 Comm. Del.	2   L. S. Bibiana v.
3   L. S. Ciotilde reg.	3   M. S. Marziale v.	3   8 Inv. di S. Ste.	3   M	3   M. S. Callini v.	3   D 23 <sup>a</sup> d. Pentec.	3   M. S. Franc. Sav.
4   M. S. Fran. Car.	4   G. S. Ireneo v.	4   D 10 <sup>a</sup> d. Pentec.	4   M. S. Rosalia v.	4   V. S. Fran. d'As.	4   L. S. Carlo Bor.	4   M. S. Barb. m.
5   M. S. Bonifacio v.	5   V	5   L. S. Maria d. N.	5   G. S. Lorecozo G.	5   8 S. S. Placid. C.	5   M dell'8 <sup>a</sup>	5   G. S. Sabba ab.
6   G. CORPUS DO.	6   8 SS. A. P. P.	6   M. Trast. di G. C.	6   V	6   D 19 <sup>a</sup> d. V. F. Re.	6   M dell'8 <sup>a</sup>	6   V. S. Nicolò v.
7   V dell'8 <sup>a</sup>	7   D 1 <sup>a</sup> d. Pentec.	7   M. S. Gaetano T.	7   8	7   L. S. Marco pp.	7   G dell'8 <sup>a</sup>	7   8 S. Ambrogio v.
8   8 dell'8 <sup>a</sup>	8   L. S. Eliab. reg.	8   G. S. Cir. e c. m.	8   D 15 <sup>a</sup> d. V. M. V.	8   M. S. Brigida v.	8   V SS. Onisanti	8   D Imm. C. M. V.
9   D 1 <sup>a</sup> d. Pentec.	9   M	9   V. S. Roman. m.	9   L. S. Gorgon. m.	9   M. S. Teodoro m.	9   8 S. Teodoro m.	9   L dell'8 <sup>a</sup>
10   E. S. Marg. Reg.	10   M. S. Sett. fr. m.	10   8 S. Lorenzo m.	10   M. S. Nic. Tol. c.	10   G. S. Franc. B.	10   D 2 <sup>a</sup> d. Pat. M. V.	10   M dell'8 <sup>a</sup>
11   M. S. Barb. ap.	11   G. S. Pio I pp.	11   D 11 <sup>a</sup> d. Pentec.	11   M. S. Pr. e Giac.	11   V	11   L. S. Martino v.	11   M. S. Dam. I pp.
12   M. S. Gio. d. S. F.	12   V. S. Giov. Gual.	12   L. S. Chiara v.	12   G. S. Guido sag.	12   8	12   M. S. Mart. pp.	12   G. S. Valer. ab.
13   G. S. Cbr. Donk.	13   8 S. Anac. pp.	13   M. S. Cassia. m.	13   V dell'8 <sup>a</sup>	13   D 20 <sup>a</sup> d. M. M. F.	13   M. S. Didaco c.	13   V. S. Lucia v.
14   V S. CUORE Ò.	14   D 7 <sup>a</sup> d. Pentec.	14   M. S. Eusebio pr.	14   S. Esalt. S. Cr.	14   L. S. Calisto pp.	14   G. S. Giosaf. v.	14   8 S. Spiridione
15   8 SS. Vito e M.	15   L. S. Eadic. imp.	15   G. ASSUN. M. V.	15   D 10 <sup>a</sup> SS. N. M.	15   M. S. Teresa v.	15   V. S. Geltrude v.	15   D 3 <sup>a</sup> d'Arr. Ro.
16   D 15 <sup>a</sup> d. Pentec.	16   M. B. V. del Car.	16   V. S. Giacinto c.	16   L. S. Corn. e C.	16   M. S. Gallo ab.	16   L. S. Eusebio v.	16   L. S. Eusebio v.
17   D 1 <sup>a</sup> d. Pentec.	17   M. S. Alessio C.	17   8 S. Lorenzo	17   M. S. S. Fra.	17   G. S. Edvige t.	17   D 23 <sup>a</sup> d'Arr. A.	17   M. S. Lazzaro v.
18   M. S. Canillo L.	18   G. S. Canillo L.	18   D 12 <sup>a</sup> S. Ghos.	18   M. S. S. Fra.	18   V. S. Luca Ev.	18   L. D. b. s. P. P.	18   M. Temp. d'arr.
19   M. S. Mab. e M.	19   V. S. Vincen. P.	19   L	19   M. S. S. Fra.	19   8 S. Piet. d'Alc.	19   M. S. Elisabetta	19   G. S. Neimes. m.
20   M. S. Ger. e Pr.	20   8 S. Margh. v.	20   M. S. Gio. di Ch.	20   V. S. Mattio T.	20   D 21 <sup>a</sup> d. Pur. M. V.	20   M. S. Felice Val	20   V Tempora
21   G. S. Silver. pp.	21   D 10 <sup>a</sup> d. Pentec.	21   G. S. Ass. M. V.	21   M. S. Gennao	21   L. S. Orsol. e C.	21   G. Pres. di M. V.	21   S. Tempora
22   S. S. Luigi G.	22   L. S. Maria Mad.	22   G. S. Ass. M. V.	22   V. S. Gennao	22   M	22   V. S. Cecilia v.	22   D 3 <sup>a</sup> d'Arr. Ro.
23   S. S. Paolino v.	23   M. S. Apollin. v.	23   V. S. Filip. Beu.	23   L. S. Lino p.	23   M. S. Severin. v.	23   8 S. Clem. I p.	23   L
24   D 4 <sup>a</sup> d. Pentec.	24   G. S. Cristina v.	24   S. S. Bartol. ap.	24   S. S. Bartol. ap.	24   M. S. S. Raftale a.	24   D 26 <sup>a</sup> d. Pentec.	24   M. Vigilia
25   M. S. G. B.	25   G. S. Giac. ap.	25   D 13 <sup>a</sup> d. Pentec.	25   D 13 <sup>a</sup> d. Pentec.	25   V. S. S. Raftale a.	25   L. S. Cater. v.	25   M. NATALE G. C.
26   M. S. Gugl. ab.	26   V. S. Anna	26   L. S. Zedirino p.	26   M. S. Firmino v.	26   G. S. Clip. Gin.	26   M. S. Pietro Al.	26   G. S. Stef. prof.
27   M. S. Gio. e Pa.	27   8 S. Pantal. m.	27   M. S. Gius. Cal.	27   V. S. Cos. e D.	27   D 22 <sup>a</sup> d. Pentec.	27   M	27   V. S. Giov. ev.
28   G. S. Ladislao re	28   D 10 <sup>a</sup> d. Pentec.	28   M. S. Agost. v. d.	28   S. S. Venceslao m.	28   L. S. Sit. e G.	28   V. S. Saturn. m.	28   8 S. S. Innoc. m.
29   V. S. Leone II p.	29   L. S. Marta v.	29   G. Dec. d. S. G. B.	29   D 19 <sup>a</sup> d. Pentec.	29   M	29   V. S. Saturn. m.	29   D. S. Tom. C. v.
30   8 SS. P. e P. ep.	30   M. S. Rosa da L.	30   V. S. Rosa da L.	30   L. S. Girol. d.	30   M	30   S. S. Andrea ap.	30   L dell'8 <sup>a</sup>
31   M. S. Iernazio L.	31   M. S. Raim. Nov.	31   8 S. Raim. Nov.		31   G. Vigilia		31   M. S. Silver. pp.

**Pasqua 8 Aprile.** - Anni: 3, 8\*, 14, 87, 98, 109, 171, 182, 193, 204, 255, 266, 277, 288\*, 350, 361, 372\*, 445, 451, 456\*, 535, 540\*, 546, 619, 630, 641, 703, 714, 725, 736\*, 787, 798, 809, 820\*, 882, 893, 904\*, 977, 983, 988\*, 1067, 1072\*, 1078, 1151, 1162, 1173, 1235, 1246, 1257, 1268\*, 1319, 1330, 1341, 1352\*, 1414, 1425, 1436\*, 1509, 1515, 1520\*, 1635, 1640\*, 1703, 1708\*, 1787, 1792\*, 1798, 1849, 1855, 1860\*, 1917, 1928\*, 2007, 2012\*, 2091, 2091\*, 2159, 2164\*, ecc.

GENNAIO bis	FEBBRAIO bis	GENNAIO	FEBBRAIO	MARZO	APRILE	MAGGIO
1 D CIRCON. G. C.	1 M S. Ignazio v.	1 L CIRCON. G. C.	1 G S. Ignazio v.	1 G S. Albino v.	1 D delle Palme	1 M S. Fil. e G. a.
2 L S. di S. Stef.	2 G Pur. di M. V.	2 M S. di S. Stef.	2 V Pur. di M. V.	2 V S. Simplic. T.	2 L sesto	2 M S. Atanas. v.
3 M S. di S. Giov.	3 V S. Biagio v.	3 M S. di S. Giov.	3 M S. Biagio v.	3 S S. Cuneo. T.	3 M sesto	3 G Inv. di S. Cro.
4 M S. SS. Innoc.	4 S S. Andrea Co.	4 G S. SS. Innoc.	4 D S. Settimogesima	4 D S. di Q. Rem.	4 M sesto	4 V S. Mon. ved.
5 G S. Teles. pp.	5 D S. Settimogesima	5 V S. Teles. pp.	5 L S. Agata v.	5 L	5 G Cena del Sig.	5 S S. Pio V pp.
6 V EPIFANIA	6 L S. Tito v.	6 S EPIFANIA	6 M S. Tito S. Dor.	6 M	6 V Parasceve	6 D 4 <sup>a</sup> . Candide
7 S S. Romualdo	7 M S. Romualdo	7 D 1 <sup>a</sup> d. l'Epif.	7 M S. Romua. ab.	7 M S. Tom. d'Aq.	7 S sesto	7 L S. Stanislao v.
8 D 1 <sup>a</sup> d. l'Epif.	8 M S. Giov. di M.	8 L dell'8 <sup>a</sup>	8 G S. Giov. di M.	8 G S. Giov. di D.	8 D PASQUA	8 M Ap. di S. Mic.
9 L dell'8 <sup>a</sup>	9 G S. Apollon. v.	9 M dell'8 <sup>a</sup>	9 V S. Apollon. v.	9 V S. Franc. Ro.	9 L dell'Angelo	9 M S. Grec. Naz.
10 M d. l'8 <sup>a</sup>	10 V S. Scolast. v.	10 M dell'8 <sup>a</sup>	10 S S. Scolastica	10 S S. 40 Mart.	10 M dell'8 <sup>a</sup>	10 G S S. Gor. ed E.
11 M dell'8 <sup>a</sup>	11 S S. Set. Fond.	11 G dell'8 <sup>a</sup>	11 D Sessagesima	11 D 3 <sup>a</sup> di Q. Ocidi	11 M dell'8 <sup>a</sup>	11 V S. Mamert. v.
12 G dell'8 <sup>a</sup>	12 D Sessagesima	12 V dell'8 <sup>a</sup>	12 L	12 L	12 G S. Greg. I pp.	12 S dell'8 <sup>a</sup>
13 V 9 <sup>a</sup> dell'Epif.	13 L	13 S 9 <sup>a</sup> dell'Epif.	13 M	13 M	13 V dell'8 <sup>a</sup>	13 D 5 <sup>a</sup> . Rogate
14 S S. Ilar. S. Fel.	14 M S. Valent. m.	14 D 2 <sup>a</sup> . SS. N. di G.	14 M S. Valent. m.	14 M S. Matilde reg.	14 S S. Giusti. m.	14 L Le Rogazioni
15 D S S. N. di Gesù	15 M S S. Fau. e G.	15 L S. Paol. S. M.	15 G S S. Fau. e Gio.	15 G S. Longino m.	15 D 1 <sup>a</sup> in Abbis	15 M S. Isidoro Rog.
16 L S. Marc. I pp.	16 G S. Giuliana v.	16 M S. Marcello p.	16 V	16 V	16 L	16 M S. Giov. Rog.
17 M S. Antonio ab.	17 V S. Silvano v.	17 M S. Antonio ab.	17 S S. Silvano v.	17 S S. Patrizio v.	17 M S. Aniceto pp.	17 G ASCEN. G. C.
18 M S. Ant. S. Piet. R.	18 S S. Simeone v.	18 G Cat. S. Piet. R.	18 D Quinquages.	18 D 4 <sup>a</sup> di Q. Laet.	18 M	18 V dell'8 <sup>a</sup>
19 G S. Canuto re	19 D Quinquages.	19 V S. Canuto re	19 L	19 L S. Giuseppe	19 G S. Leone IX p.	19 S S. Pietro Cel.
20 V S. Fab. e Seb.	20 L	20 S. Fab. e Seb.	20 M	20 M	20 V	20 D 6 <sup>a</sup> d. P. Ecua.
21 S S. Arnese v.	21 M S. Severia. v.	21 D 3 <sup>a</sup> . Sac. Feb.	21 M Le Ceneri	21 M S. Benet. ab.	21 S S. Anselmo v.	21 L S. Felice C.
22 D 3 <sup>a</sup> . Sac. Fam.	22 M Le Ceneri	22 L S S. Vinc. An.	22 G Cat. S. Piet. A.	22 G S. Paolo v.	22 D 2 <sup>a</sup> Miser. Dom.	22 M S. Emilio m.
23 L Spos. di M. V.	23 G S. Pier Dam.	23 M Spos. di M. V.	23 V S. Pier Dam.	23 V	23 L S. Giorgio m.	23 M S. Desiderio v.
24 M S. Timoteo v.	24 V l'Figlia	24 M S. Timoteo v.	24 S S. Mattia ap.	24 S S. Simone m.	24 M S. Fedele Sig.	24 G S dell'Ascen.
25 M Conv. S. Paolo	25 S S. Mattia ap.	25 G Conv. S. Paolo	25 D 1 <sup>a</sup> di Q. Terro.	25 D ANN. di M. V.	25 M S. Marco Ev.	25 V S. Gre. VII p.
26 G S. Policar. v.	26 D 1 <sup>a</sup> di Q. Terro.	26 V S. Policar. v.	26 L	26 L	26 G S S. Cleto Mar.	26 S l'Figlia
27 V S. Giov. Cris.	27 L	27 S S. Giov. Cris.	27 M	27 M	27 V	27 D PENTECOS.
28 S S. Arnese 2 <sup>a</sup> l.	28 M	28 D 4 <sup>a</sup> d. l'Epif.	28 M Temp. di pri.	28 M	28 S S. Vitale m.	28 L di Pentec.
29 D 4 <sup>a</sup> d. l'Epif.	29 M	29 L S. Fran. ed A.	29 G M	29 G M	29 D 3 <sup>a</sup> . Pat. di S. G.	29 M di Pentec.
30 L S. Mattia v.	30 M	30 M S. Mattia v.	30 V	30 V	30 L S. Costor. da S.	30 M Temp. 2 <sup>a</sup> pri.
31 M S. Mattia v.	31 M	31 M S. Mattia v.	31 M	31 M	31 V R. l'Adda.	31 G S S. Vito m.



GIUGNO	LUGLIO	AGOSTO	SETTEMBRE	OTTOBRE	NOVEMBRE	DICEMBRE
1 V. S. Fanfilom. T.	1 D. 5 <sup>a</sup> d. Pentec.	1 M. S. Pietro in v.	1 S. S. Egidio ab.	1 L. S. Remigio v.	1 G. OGNISSANTI	1 S. S. Eligio v.
2 S. S. Marc. e C. T.	2 L. V. di M. V.	2 G. S. Alfonso L.	2 D. 14 <sup>a</sup> d. Pentec.	2 M. S. Angeli C.	2 V. Comm. Def.	2 D. 1 <sup>a</sup> d. Ave. Ro.
3 D. 1 <sup>a</sup> SS. Trinità	3 M. S. Marzial. v.	3 V. Inv. di S. Ste.	3 L.	3 M. S. Callim. v.	3 S. S. Uberto v.	3 L. S. Franc. Sav.
4 L.	4 M. S. Ireneo v.	4 S. S. Dom. di G.	4 M.	4 G. S. Fran. d'As.	4 D. 23 <sup>a</sup> S. Carlo	4 M. S. Barb. m.
5 M. S. Bonifacio v.	5 G.	5 D. 10 <sup>a</sup> d. Penec.	5 M. S. Lorenzo G.	5 V. S. Placid. C.	5 L. dell'ga	5 M. S. Sabba ab.
6 M. S. Norbert. v.	6 V. S. S. A. P. P.	6 L. Trasf. di G. C.	6 G. S. Brunone c.	6 S. S. Brunone c.	6 M. S. Nicolò v.	6 G. S. Nicolò v.
7 G. CORPUS DO.	7 S. S. Pulcheria	7 M. S. Gaetano T.	7 V.	7 D. 10 <sup>a</sup> B. V. Ros.	7 M. S. Prosdoc. v.	7 V. S. Ambrogio v.
8 V. dell'ga	8 D. 6 <sup>a</sup> d. Pen ec.	8 M. S. Cir. e c. m.	8 S. Nat. di M. V.	8 L. S. Brigida v.	8 G. S. Ognissanti	8 S. Imm. C. M. V.
9 S. S. Pri. e Fel.	9 L.	9 G. S. Roman. m.	9 D. 15 <sup>a</sup> d. Pentec.	9 M. S. Dion. R. E.	9 V. S. Teodoro m.	9 D. 2 <sup>a</sup> d. Ave. Ro.
10 D. 2 <sup>a</sup> d. Pentec.	10 M. S. S. Sett. fr. m	10 V. S. Lorenzo m.	10 L. S. Nic. Tol. c.	10 M. S. Fran. B.	10 S. S. Andrea Av.	10 L. dell'ga
11 L. S. Barn. ap.	11 M. S. Pio I pp.	11 S. S. Tib. e Sus	11 M. S. Pr. e Giac.	11 G.	11 D. 24 <sup>a</sup> Pat. M. V.	11 M. S. Dam. I pp.
12 M. S. Glo. d. S. F.	12 G. S. Giov. Gua.	12 D. 11 <sup>a</sup> d. Pentec.	12 M. dell'ga	12 V.	12 L. S. Mart. pp.	12 M. S. Valer. ab.
13 M. S. Ant. di Pa.	13 V. S. Ansd. pp.	13 L. S. Cassia. m.	13 G. S. Eulogio p.	13 S. S. Edoardo re	13 M. S. Didaco c.	13 G. S. Lucia v.
14 G. S. Cor. Dom.	14 S. S. Bonav. d.	14 M. S. Eusebio pr.	14 V. Esalt. S. Cro.	14 D. 29 <sup>a</sup> Met. M. V.	14 M. S. Giosaf. v.	14 V. S. Spiridione
15 V. S. CUORE G.	15 D. 7 <sup>a</sup> d. Pentec.	15 M. ASSUN. M. V.	15 S. S. d. N. M. V.	15 L. S. Teresa v.	15 G. S. Geltrude v.	15 S. S. d. Imm. C.
16 S.	16 L. B. V. del Car.	16 G. S. Giacinto c.	16 D. 10 <sup>a</sup> Dod. M. V.	16 M. S. Gallo ab.	16 V.	16 D. 3 <sup>a</sup> d. Ave. Ro.
17 D. 3 <sup>a</sup> d. Pentec.	17 M. S. Alessio c.	17 V. S. S. Lorenzo	17 L. S. S. Fra.	17 M. S. Edvige r.	17 S. S. Greg. tau.	17 L. S. Lazzaro v.
P. Cuore di M.	18 M. S. Camillo L.	18 S. S. Agapito m.	18 M. S. Giu. da C.	18 G. S. Luca Ev.	18 D. 25 <sup>a</sup> [Ave. A.]	18 M. Asp. Div. P.
18 L. S. Mar. e M.	19 G. S. Vincen. P.	19 D. 12 <sup>a</sup> S. Giose.	19 M. Temp. d'aut.	19 V. S. Piet. d'Alc.	19 L. S. Elisabetta	19 M. Temp. d'intr.
19 M. S. Ger. e Pr.	20 V. S. Marg. v.	20 L. S. Bernar. ab.	20 G. S. Eustac.	20 S. S. Glovan. C.	20 M. S. Felice Val.	20 G. S. Teofilo m.
20 M. S. Silver. pp.	21 S. S. Prassede v.	21 M. S. Gio. di Ch.	21 V. S. Matteo T.	21 D. 31 <sup>a</sup> Pur. M. V.	21 M. Pres. 31 M. V.	21 V. Tempora
21 G. S. Luigi G.	22 D. 8 <sup>a</sup> d. Pen ec.	22 M. S. Aus. M. F.	22 S. S. Man. C. T.	22 L.	22 G. S. Cecilia v.	22 S. Tempora
22 V. S. Paolino v.	23 L. S. Apollin. v.	23 G. S. Filip. Ben.	23 D. 17 <sup>a</sup> d. Pentec.	23 M. S. Severin. v.	23 V. S. Clem. I p.	23 D. 4 <sup>a</sup> d. Ave. Ro.
23 S. S. Lanfr. v.	24 M. S. Cristina v.	24 V. S. Bartol. ap.	24 L. B. V. d. Merco.	24 M. S. Rasoale A.	24 S. S. Gio d. Cr.	24 L. Vigilia
24 D. Nat. S. Gio.	25 M. S. Glac. ap.	25 S. S. Luigi re	25 M.	25 G. S. Crisan. D.	25 D. 26 <sup>a</sup> d. Pentec.	25 M. NATALE G. C.
25 L. S. Gugl. ab.	26 G. S. Anna	26 D. 13 <sup>a</sup> d. Pentec.	26 M. S. Cip. Gio.	26 V. S. Evarist. pp.	26 L. S. Pietro Al.	26 M. S. Stef. prot.
26 M. S. Gio e Pa.	27 V. S. Pantal. m.	27 L. S. Giu. Cal.	27 G. S. Cos. e D.	27 S. Vigilia	27 M.	27 G. S. Giov. ev.
27 M. S. Lodovico re	28 S. S. Naz. e C.	28 M. S. Agost. v. d.	28 V. S. Venes. m.	28 D. 22 <sup>a</sup> d. Pentec.	28 M.	28 V. S. Innocenti
28 G. S. Leone II p.	29 D. 9 <sup>a</sup> d. Pentec.	29 M. Dec. d. S. G. B.	29 S. S. Michele Al	29 L.	29 G. S. Saturn. m.	29 S. S. Tomm. C.
29 V. S. Pte. e Pa.	30 L. S. Abd., Sen.	30 G. S. Rosa da L.	31 D. 18 <sup>a</sup> d. Pentec.	30 M.	30 V. S. Andrea ap.	30 D. dell'ga
30 S. Comm. S. Pa.	31 M. S. Ignazio L.	31 V. S. Raim. Non.	31 M. Vigilia	31 M.	31 L. S. Silves. pp.	31 L. S. Silves. pp.

Pasqua 9 Aprile. - Anni: 19, 30, 41, 103, 114, 125, 136\*, 198, 209, 220\*, 293, 304\*, 383, 388\*, 467, 478, 551, 5628, 573, 635, 646, 657, 688\*, 730, 741, 762\*, 825, 836\*, 915, 920\*, 999, 1010, 1083, 1094, 1105, 1167, 1178, 1189, 1200\*, 1262, 1273, 1284\*, 1357, 1368, 1447, 1452\*, 1531, 1542, 1651, 1662, 1719, 1730, 1871, 1882, 1039, 1944\*, 1950, 2023, 2034, 2045, 2102, 2175, 2186, 2197, 2243, ecc.

GENNAIO bis.	FEBBRAIO bis.	GENNAIO	FEBBRAIO	MARZO	APRILE	MAGGIO
1 S. Circon. G. C.	1 M.S. Ignazio v.	1 D. Circon. G. C.	1 M.S. Ignazio v.	1 M. Temp. di pr.	1 S.	1 L.S. Fil. e G. a.
2 D. di S. Stef.	2 M. Par. di M. F.	2 L. di S. Stef.	2 G. Par. di M. F.	2 G.	2 D. delle Palme	2 M.S. Atanas. v.
3 L. di S. Giov.	3 G.S. Biagio v.	3 M. di S. Giov.	3 V.S. Biagio v.	3 V.S. Cuneg. T.	3 V. di S. Cro.	3 M. Inv. di S. Cro.
4 M. SS. Innoc.	4 V.S. Andrea Co.	4 M. SS. Innoc.	4 M. SS. Andrea Co.	4 S.S. Casimiro T.	4 M. Santo	4 G.S. Monica ved.
5 S. Telesf. pp.	5 S.S. Agata v.	5 S. Telesf. pp.	5 D. Salsugemina	5 D. di Q. Rem.	5 M. Santo	5 V.S. Pio V pp.
6 G. EPIFANIA	6 V. EPIFANIA	6 V. EPIFANIA	6 L.S. Tito S. Dor.	6 L.	6 G. Cena del Sig.	6 S.S. Gio. a. p. 1.
7 V. del'88	7 L.S. Romualdo	7 S. del'88	7 M.S. Romua. ab.	7 M.S. Tom. d'Aq.	7 V. Parasene	7 D. 4 <sup>a</sup> . Candele
8 S. del'88	8 M.S. Giov. di M.	8 D. 1 <sup>a</sup> d. l'Epil.	8 M.S. Giov. di M.	8 M.S. Giov. di D.	8 S. Santo	8 L. Ap. di S. Mic.
9 D. 1 <sup>a</sup> d. l'Epil.	9 M.S. Apollon. v.	9 L. del'88	9 G.S. Apollon. v.	9 G.S. Franc. Ro.	9 D. PASQUA	9 M.S. Greg. Naz.
10 L. del'88	10 G.S. Scolastica	10 M. del'88	10 V.S. Scolastica	10 V.S. 40 Mart.	10 L. del'Angelo	10 M.S. Gor. ed E.
11 M. del'88	11 V.S. Set. Fond.	11 M. del'88	11 S.	11 S.S. Falogio m.	11 M. del'88	11 G.S. Mamert. v.
12 M. del'88	12 S.	12 G. del'88	12 D. Salsugemina	12 D. di Q. Ocidi	12 M. del'88	12 V.S. Ner. C. M.
13 G.S. dell'Epil.	13 D. Salsugemina	13 V.S. dell'Epil.	13 V.S. Cst. de Ric.	13 L.	13 G. del'88	13 S.S. Servazio v.
14 V.S. Ilar. S. Fel.	14 L.S. Valent. m.	14 S. Ilar. S. Fel.	14 M.S. Valent. m.	14 M.S. Matilde reg.	14 V.S. Tibourzo m.	14 D. 5 <sup>a</sup> . Rogate
15 S.S. Paolo et.	15 M.S. Fau. e G.	15 D. 2 <sup>a</sup> . SS. N. G.	15 M.S. Fau. e Gio.	15 M.S. Longino m.	15 L. Le Rogationi	15 L. Le Rogationi
16 D. SS. N. di Gesù	16 M.S. Giuliana v.	16 L.S. Marcollo p.	16 G.	16 G.	16 D. 1 <sup>a</sup> d. P. in Alb.	16 M.S. Ubaldo Rog.
17 L.S. Antonio ab.	17 G.S. Silvano v.	17 M.S. Antonio ab.	17 V.S. Silvano v.	17 V.S. Patrizio v.	17 L.S. Aniceto pp.	17 M.S. Pasq. Rog.
18 M. Cat. S. Piet. R.	18 V.S. Simeone v.	18 M. Cat. S. Piet. R.	18 S.S. Simeone v.	18 S.	18 M.S. Galdino v.	18 G. ASCEN. G. C.
19 M.S. Canuto re	19 S.S. Corrado c.	19 G.S. Canuto re	19 D. Quinquages.	19 D. 4 <sup>a</sup> di Q. Loet.	19 V.S. Pietro Cel.	19 V.S. Pietro Cel.
20 G. SS. Fab. Seb.	20 D. Quinquages.	20 V. SS. Fab. Seb.	20 V. SS. Eleuterio m.	20 L.	20 G.	20 S.S. Bern. da S.
21 V.S. Agnese v.	21 L.S. Severia. v.	21 S.S. Agnese v.	21 M.S. Severiano	21 M.S. Bened. ab.	21 V.S. Anselmo v.	21 D. 6 <sup>a</sup> d. P. Erroz.
22 S. Vinc. e A.	22 M. Cat. S. Piet. A.	22 D. 3 <sup>a</sup> . Sac. Form.	22 M. Le Coneri	22 M.S. Faoto v.	22 S.S. Sol. e Celso	22 L.S. Emillo m.
23 D. 3 <sup>a</sup> . Sac. Form.	23 M. Le Coneri	23 L. Spou. di M. V.	23 G.S. Pier Dam.	23 G.	23 D. 2 <sup>a</sup> . M. Iser. Dom.	23 M.S. Desiderio v.
24 L.S. Timoteo v.	24 G. Vigilia	24 M.S. Timoteo v.	24 V.S. Mattia ap.	24 V. Vigilia	24 L.S. Fedele Sig.	24 M.S. Donaz. v.
25 M. Conv. S. Paolo	25 V.S. Mattia ap.	25 M. Conv. S. Paolo	25 S.	25 S. ANN. di M. V.	25 M.S. Marco Ev.	25 G.S. dell'Ascen.
26 M.S. Polcar. v.	26 S.	26 G.S. Polcar. v.	26 D. 1 <sup>a</sup> di Q. Intro.	26 D. di Pas. Indic.	26 M.S. Cleto Mar.	26 V.S. Filippo N.
27 G.S. Giov. Cris.	27 D. 1 <sup>a</sup> di Q. Int.	27 V.S. Giov. Cris.	27 L.	27 L.	27 G.	27 S. Felice
28 V.S. Agnese 2 <sup>a</sup> f.	28 L.	28 V.S. Agnese 2 <sup>a</sup> f.	28 S.	28 M.	28 V.S. Vitale m.	28 D. PENTECOS.
29 S. S. Francesco B.	29 M.	29 D. 4 <sup>a</sup> d. l'Epil.	29 M.	29 M.	29 S. Pietro m.	29 L. di Pentec.
30 L. S. Martina v.	30 L. S. Martina v.	30 L. S. Martina v.	30 G.	30 G.	30 D. 5 <sup>a</sup> . P. S. Gio.	30 M. P. S. Gio.
31 L. S. Proteo. N. S.	31 L. S. Proteo. N. S.	31 L. S. Proteo. N. S.	31 V.	31 V.	31 M.	31 M.

GIUGNO	LUGLIO	AGOSTO	SETTEMBRE	OTTOBRE	NOVEMBRE	DICEMBRE
1 G. Mar. C. T.	1 S. Gio. B.	1 M. S. Pietro in v.	1 V. S. Egidio ab.	1 D. 18 <sup>a</sup> . B. F. A. Ros.	1 M. Ognissanti	1 V.
2 V. S. Clod. r. T.	2 D. S. Alfonso L.	2 M. S. Alfonso L.	2 S. Stefano re	2 L. S. Angeli C.	2 G. Comm. Def.	2 S. Bibiana v.
3 S. Marziale v.	3 L. S. Marziale v.	3 G. Inv. di S. Ste.	3 D. 14 <sup>a</sup> d. Pentec.	3 M. S. Callim. v.	3 V. dell'g	3 D. 1 <sup>a</sup> d' Arr. Ro.
4 D. P. SS. Trinità	4 M. S. Ireneo v.	4 V. S. Dom. di G.	4 L.	4 M. S. Fran. d'As.	4 S. Carlo Bor.	4 L. S. Barb. m.
5 L. S. Bonifacio v.	5 S. Maria d. N.	5 S. Maria d. N.	5 M. S. Lorenzo G.	5 G. S. Placido C.	5 D. 23 <sup>a</sup> d. Pentec.	5 M. S. Sabba ab.
6 M. S. Norberto v.	6 G. S. SS. d. P. P.	6 D. 10 <sup>a</sup> d. Pentec.	6 M.	6 V. S. Brunone c.	6 L. dell'g	6 M. S. Nicolò v.
7 M. S. Roberto ab.	7 V.	7 L. S. Gaetano T.	7 G.	7 S. Marco pp.	7 M. dell'g	7 G. S. Ambrogio v.
8 G. CORPUS DO.	8 S. S. Elisab. reg.	8 M. S. Cir. e c. m.	8 V. Nat. di M. V.	8 D. 19 <sup>a</sup> . M. M. F.	8 M. S. Ognissanti	8 V. Inim. C. M. F.
9 V. dell'g	9 D. 6 <sup>a</sup> d. Pentec.	9 M. S. Romano m.	9 S. S. Gorgon. m.	9 L. S. Dion. R. E.	9 G. S. Teodoro m.	9 S. dell'g
10 S. S. Trinità	10 L. S. Sett. fr. m.	10 G. S. Lorenzo m.	10 D. 15 <sup>a</sup> . SS. N. M.	10 M. S. Franc. B.	10 V. S. Martino v.	10 D. 22 <sup>a</sup> d' Arr. Ro.
11 D. 2 <sup>a</sup> d. Pentec.	11 M. S. Pio I pp.	11 V. S. Tib. e Sus.	11 L. S. Pr. e Giac.	11 M.	11 S. Andrea Av.	11 L. S. Dan. I pp.
12 L. S. Go. d. S. F.	12 M. S. Giov. Gual.	12 S. S. Chiara v.	12 M. S. Guido sag.	12 G.	12 D. 24 <sup>a</sup> . Pat. M. V.	12 M. S. Valer. ab.
13 M. S. Ant. di Pa.	13 G. S. Anac. pp.	13 D. 11 <sup>a</sup> d. Pentec.	13 M. d. I'g	13 V. S. Edoardo re	13 L. S. Didaeo c.	13 M. S. Lucia v.
14 M. S. Basil. M. v.	14 V. S. Bonay. d.	14 L. S. Eusebio pr.	14 G. Esalt. S. Cro.	14 S. Calisto pp.	14 M. S. Glossaf. v.	14 G. S. Spiridione
15 G. S. Cor. Dom.	15 S. S. Enric. imp.	15 M. ASSUN. M. V.	15 V. 9 <sup>a</sup> d. N. M. F.	15 D. 20 <sup>a</sup> . Par. M. V.	15 M. S. Geltrude v.	15 V. 9 <sup>a</sup> d. Inim. Co.
16 V. S. CUORE G.	16 D. 7 <sup>a</sup> d. Pentec.	16 M. S. Giacinto c.	16 S. S. Corn. e C.	16 L. S. Gallo ab.	16 G.	16 S. S. Eusebio v.
17 S.	17 L. S. Alessio c.	17 G. S. Lorenzo	17 D. 16 <sup>a</sup> . Def. M. F.	17 M. S. Edvige r.	17 V. S. Greg. tan.	17 D. 3 <sup>a</sup> d' Arr. Ro.
18 D. 3 <sup>a</sup> d. Pentec.	18 M. S. Camillo L.	18 V. S. Agaph. m.	18 L. S. Giuz. C.	18 M. S. Luca Ev.	18 S. D. b. ss. P. P.	18 L. Asp. DV. P.
19 P. Cuore di M.	19 M. S. Vincen. P.	19 S.	19 M. S. Gennaro v.	19 G. S. Piet. d'Alc.	19 D. 25 <sup>a</sup> d. Pentec.	19 M. S. Nemes. m.
20 M. S. Silver. pp.	20 D. 12 <sup>a</sup> . S. Oloar.	20 D. 12 <sup>a</sup> . S. Oloar.	20 M. Temp. d' aut.	20 V. S. Giovan. C.	20 L. S. Felice Val.	20 M. Temp. d' istr.
21 M. S. Luigi G.	21 V. S. Prassede v.	21 L. S. Gio. di Ch.	21 G. S. Matteo ap.	21 S. S. Orsol. e C.	21 M. Pres. di M. V.	21 G. S. Tom. ap.
22 G. S. Paolo v.	22 S. S. Maria Mad.	22 M. S. Ass. M. F.	22 V. S. Man. C. T.	22 D. 21 <sup>a</sup> d. Pentec.	22 M. S. Cecilia v.	22 V. Tempora
23 V. V. S. S. G. B.	23 D. 8 <sup>a</sup> d. Pentec.	23 M. S. Philip. Ben.	23 S. S. Lino p. T.	23 L. S. Severino v.	23 G. S. Clem. I p.	23 S. Tempora
24 S. S. G. B.	24 G. S. Cristina v.	24 G. S. Bartol. ap.	24 D. 17 <sup>a</sup> d. Pentec.	24 M. S. Raffaele A.	24 V. S. Glo. d. Cr.	24 D. 4 <sup>a</sup> d' Arr. Ro.
25 D. 4 <sup>a</sup> d. Pentec.	25 V. S. Luigi re	25 V. S. Luigi re	25 L. S. Firmino v.	25 M. S. Crispan. d.	25 S. S. Cater. v.	25 L. NATALE G. C.
26 L. S. Glo. e Pa.	26 M. S. Anna	26 S. S. Zefirino p.	26 M. S. Cip. Glu.	26 G. S. Evaristo pp.	26 D. 28 <sup>a</sup> d. Pentec.	26 M. S. Stef. prot.
27 M. S. Ladislao re	27 D. 13 <sup>a</sup> d. Pentec.	27 D. 13 <sup>a</sup> d. Pentec.	27 M. S. Cos. e D.	27 V. U'gilia	27 L.	27 M. S. Glov. ev.
28 M. S. Leone II p.	28 V. S. Naz. e C.	28 L. S. Agost. v. d.	28 G. S. Vencesal. m.	28 S. S. Sim. e G.	28 M.	28 G. S. Innoc. m.
29 G. S. P. e P. ap.	29 M. S. Marta v.	29 M. Dec. d. S. G. B.	29 V. S. Michele A.	29 D. 22 <sup>a</sup> d. Pentec.	29 M. S. Satim. m.	29 V. S. Tom. C. v.
30 V. Comm. S. Pa. 31	30 D. 9 <sup>a</sup> d. P. m. ec.	30 M. S. Rosa da L.	30 S. S. Girol. d.	30 L. S. Gerardo v.	30 G. S. Andrea ap.	30 S. dell'g
		31 G. S. Kalim. Non.	31 G. S. Girol. d.	31 M. S. V'gilia		31 D. S. Silves. pp.

**Pasqua 10 Aprile.** - Anni: 35, 46, 57, 68\*, 130, 141, 152\*, 225, 236\*, 315, 320\*, 399, 410, 483, 494, 505, 567, 578, 589, 600\*, 662, 673, 684\*, 757, 768\*, 847, 852\*, 931, 943, 1015, 1026, 1037, 1099, 1110, 1121, 1132\*, 1194, 1205, 1216\*, 1289, 1300\*, 1379, 1384, 1463, 1474, 1547, 1559, 1569, 1583, 1594, 1605, 1667, 1678, 1689, 1735, 1746, 1757, 1803, 1814, 1857, 1898, 1955, 1966, 1977, 2039, 2050, 2061, 2072, 2107, 2118, 2129, 2191, 2259, ecc.

GENNAIO bis.	GENNAIO	FEBBRAIO	MARZO	APRILE	MAGGIO
1 V CIRCON. G. C.	1 S CIRCON. G. C.	1 M S. Ignazio v.	1 M S. Albino v.	1 V E. F. Adol.	1 D 3 <sup>a</sup> Jubilate
2 S 3 <sup>a</sup> di S. Stef.	2 D 3 <sup>a</sup> di S. Stef.	2 M Pur. di M. F.	2 M Temp. di pr.	2 S S. Franc. di P.	2 L S. Atanas. v.
3 D 3 <sup>a</sup> di S. Giov.	3 L 3 <sup>a</sup> di S. Giov.	3 G S. Biagio v.	3 G S. Cuneo d.	3 D delle Palme	3 M Inv. di S. Cro.
4 L 3 <sup>a</sup> 88. Innoc.	4 M 3 <sup>a</sup> 88. Innoc.	4 V S. Andrea Co.	4 V S. Casmir. T.	4 L sesto	4 M S. Mon. red.
5 M S. Telesf. pp.	5 M S. Telesf. pp.	5 S 3. Agata v.	5 S 3. Foca m. T.	5 M sesto	5 G S. Pio V pp.
6 M EPIFANIA	6 G EPIFANIA	6 D Settuagesima	6 D 2 <sup>a</sup> di Q. d'Ag.	6 M sesto	6 V S. Glo. a. p. L
7 G dell'8 <sup>a</sup>	7 V dell'8 <sup>a</sup>	7 L S. Romua. ab.	7 L S. Tom. d'Ag.	7 G Cena del Sig.	7 S S. Stanisl. v.
8 L S. Giov. di M.	8 S S. Giov. di M.	8 M S. Giov. di M.	8 M S. Giov. di D.	8 V Parasceve	8 D 4 <sup>a</sup> Cenitate
9 M S. Apollon. v.	9 M S. Apollon. v.	9 M S. Apollon. v.	9 M S. Franc. Ro.	9 S sesto	9 L S. Greg. Naz.
10 D 1 <sup>a</sup> d. l'Epif.	10 M S. Scolast. v.	10 M S. Scolastica	10 G S. 40 Mart.	10 D PASQUA	10 M 88. Gor. ed E.
11 L dell'8 <sup>a</sup>	11 G 88. Set. Fond.	11 V	11 V	11 L dell'Angelo	11 M S. Mamert. v.
12 M dell'8 <sup>a</sup>	12 V	12 M dell'8 <sup>a</sup>	12 S S. Greg. I pp.	12 M dell'8 <sup>a</sup>	12 G 88. Ner. C. m.
13 M 3 <sup>a</sup> dell'Epif.	13 S	13 G 3 <sup>a</sup> dell'Epif.	12 S S. Greg. I pp.	13 M dell'8 <sup>a</sup>	13 V
14 G S. Ilar. S. Fel.	14 D Sessagesima	14 V S. Ilar. S. Fel.	13 D 3 <sup>a</sup> di Q. Genfi	14 G S. Tiburzio m.	14 S S. Bonifacio
15 V S. Paolo gr.	15 L 88. Fau. e G.	15 S S. Paolo er.	14 L S. Matil. reg.	15 V dell'8 <sup>a</sup>	15 D 3 <sup>a</sup> Rogate
16 S S. Marc. I pp.	16 M S. Giuliana v.	16 D 2 <sup>a</sup> SS. N. di G.	15 M S. Longino m.	16 S dell'8 <sup>a</sup>	16 L Le Rogazioni
17 D SS. N. di G.	17 M S. Sivinno v.	17 L S. Antonio ab.	17 G S. Patrizio v.	17 D 1 <sup>a</sup> in Albis	17 M S. Pasq. Rog.
18 L Cat. S. Piet. R.	18 G S. Simeone v.	18 M Cat. S. Piet. R.	18 V S. Simeone v.	18 L S. Galdino v.	18 M S. Vena. Rog.
19 M S. Canuto re	19 V	19 M S. Canuto re	19 S S. Corrado c.	19 M S. Leone IX p.	19 G ASCEN. G. C.
20 M S. Fab. e Seb.	20 S	20 G 88. Fab. Seb.	20 D Quinquages.	20 M	20 V dell'8 <sup>a</sup>
21 G S. Agnese v.	21 D Quinquagesima	21 V S. Agnese v.	20 D 4 <sup>a</sup> di Q. Last.	21 M	20 V dell'8 <sup>a</sup>
22 V 88. Vinc. e A.	22 S 88. Vinc. An.	22 S S. Vinc. An.	21 L S. Severiano	21 G S. Anselmo v.	21 S S. Felice C.
23 S Spos. di M. V.	23 D 3 <sup>a</sup> Sac. Fem.	23 D 3 <sup>a</sup> Sac. Fem.	22 M Cat. S. Piet. A.	22 V 88. Sot. e Calo 2 <sup>a</sup> D 3 <sup>a</sup> d. P. Esau.	
24 D 3 <sup>a</sup> Sac. Fem.	24 L S. Timoteo v.	24 L S. Timoteo v.	23 M Le Ceneri	23 S S. Giordano m.	23 L S. Desider. v.
25 L Con. S. Paolo	25 M Con. S. Paolo	25 M Con. S. Paolo	24 G S. Mattia ap.	24 D 2 <sup>a</sup> Miser. Dom.	24 M S. Donna. v.
26 M S. Polcar. v.	26 M S. Polcar. v.	26 M S. Polcar. v.	25 V	25 L S. Marco Ev.	25 M S. Gre. VII p.
27 G S. Gioz. Cr.	27 G S. Gioz. Cr.	27 G S. Gioz. Cr.	25 V ANN. di M. V.	26 M S. Cleto Mar.	26 G S. dell'Ascen.
28 V S. Agnese 2 <sup>a</sup> f.	28 D 1 <sup>a</sup> di Q. Inv.	28 V S. Agnese 2 <sup>a</sup> f.	26 V S. Teodoro v.	27 M	27 V S. Maria Mad.
29 V S. Frances. S.	29 L	29 V S. Frances. S.	27 D di Pas. Judic.	28 M	28 S 3. Vitale m.
30 D 4 <sup>a</sup> d. l'Epif.	30 D 4 <sup>a</sup> d. l'Epif.	30 D 4 <sup>a</sup> d. l'Epif.	28 L	29 V 88. Pietro m.	29 D PENTECOS.
31 L 3 <sup>a</sup> d. l'Epif.	31 L 3 <sup>a</sup> d. l'Epif.	31 L 3 <sup>a</sup> d. l'Epif.	30 M	30 S 3. Cater. da S.	30 L di Pentec.
			31 G	31 M di Pentec.	31 M di Pentec.

GIUGNO	LUGLIO	AGOSTO	SETTEMBRE	OCTOBRE	NOVEMBRE	DICEMBRE
1 M Temp. d'Est.	1 V 8 <sup>a</sup> di S. Gio. B.	1 L S. Pietro in v.	1 G S. Egidio ab.	1 S S. Remigio v.	1 M OGNISSANTI	1 G
2 G S S. Marc. e C.	2 S Vie. di M. F.	2 M S. Alfonso L.	2 V S. Stefano v.	2 D 19 <sup>a</sup> B. F. Ros.	2 M Comm. Def.	2 V S. Bibiana v.
3 V S. Clod. e T.	3 D 3 <sup>a</sup> d. Pentec.	3 M Inv. di S. Ste.	3 S S. Mansue. v.	3 L S. Callim. v.	3 G dell'8 <sup>a</sup>	3 S S. Franc. Sav.
4 S S. Fran. C. T.	4 L S. Ireneo v.	4 G S. Dom. di G.	4 D 14 <sup>a</sup> d. Pentec.	4 M S. Fran. d'As.	4 V S. Carlo Bor.	4 D 2 <sup>a</sup> d'Avr. Ro.
5 D 1 <sup>a</sup> SS. Trinità	5 M	5 V S. Maria d. N.	5 L S. Lorenzo G.	5 M S S. Piscià. C.	5 S S. Zaccar. pr.	5 L S. Sabba ab.
6 L S. Norbert. v.	6 M S S. A. P. P.	6 S. Trasf. di G. C.	6 M	6 G S. Brunone c.	6 D 23 <sup>a</sup> d. Pentec.	6 M S. Nicolò v.
7 M S. Robert. ab.	7 G S. Paolcheria	7 D 10 <sup>a</sup> d. Pentec.	8 G Nat. di M. F.	7 V S. Marco pp.	7 L S. Prosdoc. v.	7 M S. Ambrogio
8 M S. Gugliel. v.	8 V S. Eliab. reg.	8 L S S. Cir. e c. m.	9 V S. Gorpon. m.	8 S S. Brigida v.	8 M 9 <sup>a</sup> Ognissanti	8 G Imm. C. M. V.
9 G CORPUS DO.	9 S S. Verno. G.	9 M S. Romano m.	10 S S. Nic. Tol. c.	9 D 19 <sup>a</sup> Mat. M. F.	9 M S. Teodoro m.	9 V dell'8 <sup>a</sup>
10 V dell'8 <sup>a</sup>	10 D 6 <sup>a</sup> d. Pentec.	10 M S. Lorenzo m.	11 S S. Tib. e Sus.	10 L S. Fran. B.	10 G S. Andrea Av.	10 S dell'8 <sup>a</sup>
11 S dell'8 <sup>a</sup>	11 L S. Pio I pp.	11 G S S. Tib. e Sus.	11 D 15 <sup>a</sup> d. Pentec.	11 M	11 V S. Martino	11 D 3 <sup>a</sup> d'Avr. Ro.
12 D 2 <sup>a</sup> d. Pentec.	12 M S. Giov. Gua.	12 V S. Chiara v.	12 L S. Guodo sag.	12 M	12 S S. Mart. pp.	12 L S. Valer. ab.
13 L S. Ant. di Pa.	13 M S. Ansel. pp.	13 S S. Cassia. m.	13 M dell'8 <sup>a</sup>	13 G S. Edoardo re	13 D 24 <sup>a</sup> Pat. M. V.	13 M S. Lucia v.
14 M S. Basil. M. v.	14 G S. Bonav. d.	14 D 11 <sup>a</sup> d. Pentec.	14 M Esalt. S. Cro.	14 V S. Callisto pp	14 L S. Giosaf. v.	14 M Temp. d'Inv.
15 M S. Gio. Fr. R.	15 V S. Eralc. imp.	15 L ASSUN. M. V.	15 G 8 <sup>a</sup> d. N. M. F.	15 S S. Teresa v.	15 G 8 <sup>a</sup> d. Imm. C.	15 G 8 <sup>a</sup> d. Imm. C.
16 G 8 <sup>a</sup> Cor. Dom.	16 S B. V. del Var.	16 M S. Giacinto c.	16 V S S. Corn. e C.	16 D 30 <sup>a</sup> Par. M. F.	16 M	16 V S. Euse. v. T.
17 V S. CUORE G.	17 D 7 <sup>a</sup> d. Pentec.	17 M 9 <sup>a</sup> S. Lorenzo	17 S S. Tim. S. Fra.	17 L S. Edvige t.	17 G S. Greg. tau.	17 S S. Lazz. v. T.
18 S S S. Mar. e M.	18 L S. Camillo L.	18 G S. Agapit. m.	18 D 10 <sup>a</sup> Dol. M. V.	18 M S. Luca Ev.	18 V D. b. ss. P. P.	18 D 4 <sup>a</sup> d'Avr. Rom.
19 D 3 <sup>a</sup> d. Pentec.	19 M S. Vincenc. P.	19 V	19 L S. Gennaro v.	19 M S. Piet. d Alc.	19 S S. Elisabetta	19 L S. Nemes. m.
20 M S. Marg. v.	20 M S. Marg. v.	20 S S. Bernar. ab.	20 M S. Eustac. m.	20 G S. Giovan. C.	20 D 25 <sup>a</sup> d. Pentec.	20 M S. Timot. m.
21 L S. Silver. pp.	21 G S. Prassede v.	21 D 19 <sup>a</sup> S. Gioac.	21 M Temp. d'Aut.	21 V S S. Orsol. e C.	21 L Pres. di M. V.	21 M S. Tom. ap.
22 M S. Luigi G.	22 V S. Maria Mad.	22 L S <sup>a</sup> Ass. M. F.	22 G S S. Man. C.	22 S S. Donato v.	22 M S. Ceclia v.	22 G S. Flav. m.
23 M S. Faolino v.	23 S S. Apollin. v.	23 M S. Filip. Ben.	23 V S. Lino pp. T.	23 D 21 <sup>a</sup> d. Pentec.	23 M S. Clem. I p.	23 V S. Vittoria v.
24 G 8 <sup>a</sup> d. Pentec.	24 D 8 <sup>a</sup> d. Pentec.	24 M S. Bartol. ap.	24 S B. V. d. M. T.	24 L S. Rafael. A.	24 G S. Gio. d. Cr.	24 S. Vigilia
25 V Nat. S. G. B.	25 L S. Giac. ap.	25 G S. Luigi re	25 D 17 <sup>a</sup> d. Pentec.	25 M S S. Crisan. D.	25 V S. Cater. v.	25 D NATALE G. C.
26 S S. Gug. ab.	26 M S. Anna	26 V S. Zedirino p.	26 L S S. Cip. e Gio.	26 M	26 S S. Pietro Al.	26 L S. Stef. prot.
27 D 4 <sup>a</sup> d. Pentec.	27 M S. Pantal. m.	27 S S. Gius. Cal.	27 M S S. Cos. e D.	27 G Vigilia	27 D 1 <sup>a</sup> d'Avr. Ro.	27 M S. Giov. ev.
28 L S. Ladislao re	28 G S S. Naz. e C.	28 D 19 <sup>a</sup> d. Pentec.	28 M S. Vences. m.	28 V S S. Sim. e G.	28 L	28 M S S. Innocenti
29 M S. Leone II p.	29 V S. Marta v.	29 L Dec. d. S. G. B.	29 G S. Michele A.	29 S S. Ermel. v.	29 M S. S. Sturn. m.	29 G S. Tomm. C.
30 M S S. Piet. e Pa.	30 S S S. Abd. Sen.	30 M S. Rosa da L.	30 V S. G. S. G. B.	30 D 22 <sup>a</sup> d. Pentec.	30 M S. Andrea ap.	30 V dell'8 <sup>a</sup>
31 G Comm. S. Pa.	31 D 3 <sup>a</sup> d. Pentec.	31 M S. Raini. Non.	31 M S. G. S. G. B.	31 L Vigilia	31 S S. Silves. pp.	31 S S. Silves. pp.

**Pasqua 11 Aprile** - Anni: 62, 73, 84\*, 157, 163, 168\*, 247, 252\*, 258, 331, 342, 353, 415, 426, 437, 448\*, 499, 510, 521, 532\*, 594, 605, 616\*, 639, 695, 700\*, 779, 784\*, 790, 863, 874, 885, 947, 958, 969, 980\*, 1031, 1042, 1053, 1064\*, 1126, 1137, 1148\*, 1221, 1227, 1232\*, 1311, 1316\*, 1322, 1395, 1406, 1417, 1479, 1490, 1501, 1512\*, 1563, 1574, 1599, 1610, 1621, 1632\*, 1694, 1700, 1751, 1762, 1773, 1784, 1819, 1830, 1841, 1852\*, 1909, 1971, 1982, 1993, 2004, 2066, 2077, 2088\*, 2123, 2134, 2145, 2156\*, 2202, ecc.

GENNAIO BIS.	FEBBRAIO BIS.	GENNAIO	FEBBRAIO	MARZO	APRILE	MAGGIO
16 CIRCON. G. C.	10 D <sup>4</sup> d. l'Epif.	1 V CIRCON. G. C.	1 L S. Ignazio v.	1 L	1 G S. Ugo v.	18 S S. Fil. e G. a.
2 V S <sup>3</sup> di S. Stef.	2 L Pur. di M. V.	2 S <sup>3</sup> di S. Stef.	2 M Pur. di M. V.	2 M	2 V B. V. Addido.	2 D S. Jubbiate
3 S <sup>3</sup> di S. Giov.	3 M S. Biagio	3 D S <sup>3</sup> di S. Giov.	3 M S. Biagio v.	3 M Temp. di pri.	3 S S. Pancra. v.	3 L Inv. di S. Cro.
4 D S <sup>3</sup> SS. Innoc.	4 L S <sup>3</sup> SS. Innoc.	4 L S <sup>3</sup> SS. Innoc.	4 G S. Andrea Co.	4 G S. Casimiro c.	4 D delle Palme	4 M S. Monica ved.
5 L S. Teles. pp.	5 G S. Agata v.	5 M S. Teles. pp.	5 V S. Agata v.	5 V S. Foca m. T.	5 L semio	5 M S. Pio V pp.
6 M EPIFANIA	6 V S. Tito v.	6 M EPIFANIA	6 S S. Tito, S. Dor.	6 S S. Coletta v. T.	6 M semio	6 G S. Gio. a. p. L
7 M dell'8	7 S S. Romualdo	7 G dell'8	7 D Settuagesima	7 D S <sup>3</sup> di Q. Rem.	7 M semio	7 V S. Xtanisl. v.
8 G dell'8	8 D Settuagesima	8 V dell'8	8 L S. Giov. di M.	8 L S. Giov. di D.	8 G Cens. del Sig.	8 S Ap. di S. Mic.
9 V dell'8	9 L S. Apollon. v.	9 S dell'8	9 M S. Apollon. v.	9 M S. Franc. Ro.	9 V Parascere	9 D S <sup>3</sup> . Curiale
10 S dell'8	10 M S. Scolastica	10 D 1 <sup>a</sup> d. l'Epif.	10 M S. Scolastica	10 M S S. 40 Mart.	10 S semio	10 L S S. Gor. ed E.
11 M S S. Set. Fond.	11 L dell'8	11 L dell'8	11 G	11 G	10 PASQUA	11 M S. Mamert. v.
12 L dell'8	12 G	12 M dell'8	12 V	12 V S. Greg. I pp.	12 L dell'Angelo	12 M S S. Ner. C. m.
13 M S dell'Epif.	13 V	13 M S dell'Epif.	13 S S. Cat. de Ric.	13 S S. Greg. I pp.	13 M dell'8	13 G
14 M S. Ilar. S. Fel.	14 S S. Valent. m.	14 G S. Ilar. S. Fel.	14 D Settuagesima	14 S S. Entrasia v.	14 M dell'8	14 V S. Bonifacio
15 G S. Paolo er.	15 D Settuagesima	15 V S. Paolo er.	15 L S S. Fan. e Gio.	14 D S <sup>3</sup> di Q. Occid	15 G dell'8	15 S dell'8
16 V S. Marc. I pp.	16 L S. Giuliana v.	16 S S. Marc. I pp.	16 M S. Biuliana v.	15 L S. Longino m.	16 V dell'8	16 D S <sup>3</sup> . Rospite
17 S S. Antonio ab.	17 M S. Silvano v.	17 D S <sup>3</sup> . SS. N. G.	17 M S. Silvano v.	16 M	17 S dell'8	17 L Le Rogazioni
18 D S S. N. di Gesù	18 M S. Simeone v.	18 L Cat. S. Piet. R.	18 G S. Simeone v.	17 M S. Patrizio v.	18 D 1 <sup>a</sup> d. P. in Alb.	18 M S. Venan. Rog.
19 L S. Canuto re	19 G	19 M S. Canuto re	19 V	18 G	19 L S. Leone IX p.	19 M S. Fic. Cel. Rog.
20 M S S. Fab. Seb.	20 V	20 M S S. Fab. Seb.	20 S S. Grat. e M.	19 V S. Giuseppe	20 G S. G. C.	20 G S. G. C.
21 M S. Agnese v.	21 S	21 G S. Agnese v.	21 D Quinquages.	20 S S. Grat. e M.	21 M S. Anselmo v.	21 V dell'8
22 G S S. Vinc. e A.	22 L S. Pier. Dam.	22 V S S. Vinc. e A.	22 L Cat. S. Piet. A.	21 D S <sup>3</sup> di Q. Lact.	22 G S S. Sot. e Calo	22 S S. Emallo m.
23 V Spos. di M. V.	23 L S. Pier. Dam.	23 S Spos. di M. V.	23 M S. Pier Dam.	22 L S. Paolo v.	23 V S. Giorgeo m.	23 D S <sup>3</sup> . Ezusad
24 S S. Timoteo v.	24 M S. Gerardo v.	24 D S <sup>3</sup> . Sac. Fam.	24 M S. Le Ceneri	23 M	24 S S. Fedele Sig.	24 L S. Donaz. v.
25 D S <sup>3</sup> . Sac. Fam.	25 M Le Ceneri	25 L Con. S. Paolo	25 G	24 M Vigilia	25 D S <sup>3</sup> . Miser. Dom	25 M S. Gro. VII p.
26 L S. Polcar. v.	26 G	26 M S. Polcar. v.	26 V	25 G ANN. di M. V.	26 L S S. Cleto Mar.	26 M S. Filippo N.
27 M S. Giov. Cr.	27 S	27 M S. Giov. Cr.	27 S	26 V S. Teodoro v.	27 M	27 G S <sup>3</sup> dell'Ascen.
28 M S. Agnese 2 <sup>a</sup> I.	28 G	28 G S. Agnese 2 <sup>a</sup> I.	28 D 1 <sup>a</sup> di Q. Inve.	27 S	28 M	28 V S. Agost. C.
29 G S. Francis. S.	29 D 1 <sup>a</sup> di Q. Inve.	29 V S. Francis. S.	29 L S. Mar. ed A.	28 D 1 <sup>a</sup> di Q. Inve.	29 G S. Pietro m.	29 L S. Maximino
30 V S. Martinus v.	30 M S. Martinus v.	30 M S. Martinus v.	30 V S. Mar. ed A.	30 V S. Mar. ed A.	30 V S. Cater. da S.	30 D PENTECOST.
31 L S. Petrus. N.	31 M	31 L S. Petrus. N.	31 G	31 M	31 M	31 L S. Petrus. N.

GIUGNO	LUGLIO	AGOSTO	SETTEMBRE	OCTOBRE	NOVEMBRE	DICEMBRE
1 M Temp. d'Ed.	1 G <sup>9a</sup> di S. Gio. B.	1 D <sup>9a</sup> d. Pentec.	1 M S. Egidio ab.	1 V S. Remigio v.	1 L GONNANTI	1 M
2 G S. Clotilde v.	2 V V <sup>2a</sup> di M. V.	2 L S. Alfonso L.	2 G S. Stefano re	2 S S. Angeli C.	2 M Comm. Def.	2 G S. Bibiana v.
3 S S. Marziale v.	3 M Inv. di S. Ste.	3 M Inv. di S. Ste.	3 V S. Mansue. v.	3 D 1 <sup>9a</sup> B. V. Ros.	3 M dell'8a	3 V S. Franz. Sav.
4 V S. Fran. C. T.	4 D 3 <sup>a</sup> d. Pentec.	4 M S. Dom. di G.	4 S	4 L S. Fran. d'As.	4 G S. Carlo Bor.	4 S S. Barb. m.
5 S S. Bonif. v. T.	5 L	5 G S. Maria d. N.	5 D 14 <sup>a</sup> d. Pentec.	5 M S. Placid. C.	5 V dell'8a	5 D 2 <sup>a</sup> d'Avv. Ro.
6 D 1 <sup>a</sup> SS. Trinità	6 M <sup>9a</sup> SS. A. P. P.	6 V Traud. di G. C.	6 L	6 M S. Brunone c.	6 S dell'8a	6 L S. Nicolò v.
7 L S. Robert. ab.	7 M	7 S S. Gaetano T.	7 M	7 G S. Marco pp.	7 D 23 <sup>a</sup> d. Pentec.	7 M S. Ambrusio v.
8 G S. Elisab. reg.	8 D 10 <sup>a</sup> d. Pen ec.	8 M Na. di M. V.	8 M Na. di M. V.	8 V S. Brigida v.	8 L <sup>9a</sup> Ognissanti	8 M Inm. C. M. V.
9 M S. Fri. e Fel.	9 V S. Veron. G.	9 L S. Roman. m.	9 G S. Gorgon. m.	9 S S. Dion. C. m.	9 M S. Teodoro m.	9 G dell'8a
10 G CORPUS DO.	10 S S. Sett. fr. m.	10 M S. Lorenzo m.	10 V S. Nic. Tol. c.	10 D 19 <sup>a</sup> M. M. V.	10 M S. Andrea Av.	10 V S. Melch. pp.
11 V dell'8a	11 D 2 <sup>a</sup> d. Pentec.	11 M S. Tib. e Sus.	11 S S. Pr. e Giac.	11 L	11 G S. Martino v.	11 S S. Dasm. I pp.
12 S dell'8a	12 L S. Giov. Gual.	12 G S. Chiara v.	12 D 19 <sup>a</sup> SS. N. M.	12 M	12 V S. Mart. pp.	12 D 2 <sup>a</sup> d'Avv. Ro.
13 D 2 <sup>a</sup> d. Pentec.	13 M S. Anac. pp.	13 V S. Cassia m.	13 L dell'8a	13 M S. Edoardo re	13 S S. Stanisl. K.	13 L S. Lucia v.
14 L S. Basil. M. v.	14 M S. Bonav. d.	14 S S. Eusebio pr.	14 M Esalt. S. Cro.	14 G S. Calisto pp.	14 D 24 <sup>a</sup> Pal. M. V.	14 M S. Spiridione
15 M S. Vito e M.	15 G S. Eric. imp.	15 D ASSUN. M. V.	15 M Temp. d'aut.	15 V S. Teresa v.	15 L S. Geltrud. v.	15 M Temp. d'inv.
16 M S. Glo. F. Reg.	16 V B. V. del Car.	16 L S. Giacinto c.	16 G S. Corn. e C.	16 S S. Gallo ab.	16 M	16 G S. Eusebio v.
17 G Cor. Dom.	17 S S. Alessio c.	17 M S. S. Lorenzo	17 V Stim. S. F. T.	17 D 20 <sup>a</sup> Par. M. V.	17 M S. Greg. tau.	17 V Tempore
18 V S. CUORE G.	18 D 7 <sup>a</sup> d. Pentec.	18 M S. Agapit. m.	18 S S. Gius. C. T.	18 L S. Luca Ev.	18 G D. b. se. P. P.	18 S Tempore
19 S S. Ger. e Pr.	19 L S. Vincen. P.	19 G	19 S S. Dol. M. V.	19 M S. Piet. d'Alc.	19 V S. Elisabetta	19 D 4 <sup>a</sup> d'Avv. Ro.
20 D 3 <sup>a</sup> d. Pentec.	20 M S. Margh. v.	20 V S. Bernar. ab.	20 L S. Eustac.	20 M S. Giovan. C.	20 S S. Felice Val.	20 L S. Teodilo m.
P. Cuore di M.	21 M S. Prassede v.	21 S S. Gio. di Ch.	21 M S. Matteo ap.	21 G S. Orsol. e C.	21 D 23 <sup>a</sup> d. Pentec.	21 M S. Tom. ap.
21 L S. Luigi G.	22 G S. Maria Mad.	22 D 12 <sup>a</sup> S. Giose	22 M S. Mau. C. T.	22 V S. Donato v.	22 L S. Cecilia v.	22 M S. Flaviano. m.
22 M S. Paolo v.	23 V S. Apollin. v.	23 L S. Philp. Ben.	23 G S. Lino p. T.	23 S S. Severin. v.	23 M S. Clem. I p.	23 G S. Vittoria v.
23 M Vito	24 S S. Celsina v.	24 M S. Bartol. ap.	24 V B. V. d. Merc.	24 D 21 <sup>a</sup> d. Pentec.	24 M S. Gio. d. Cr.	24 V Vigilia
24 G Nat. S. G. B.	25 D 8 <sup>a</sup> d. Pentec.	25 M S. Luigi re	25 S S. Firmino v.	25 L S. Crisan. d.	25 G S. Cater. v.	25 S NATALE G. C.
25 V S. Gugl. ab.	26 L S. Anna	26 G S. Zeffrino p.	26 D 17 <sup>a</sup> d. Pent ec.	26 M S. Evaristo pp.	26 V S. Pietro Al.	26 D S. Stef. prot.
26 S S. Glo e Pa	27 M S. Pantal. m.	27 V S. Gius. Cal.	27 L S. Cos. e D.	27 M Vigiilia	27 S	27 L S. Gio. ev.
27 D 4 <sup>a</sup> d. Pentec.	28 M S. Naz. c. e.	28 S S. Argot. v. d.	28 M S. Vences. m.	28 G S. Sim. e G.	28 D 1 <sup>a</sup> d'Avv. Ro.	28 M S. Innoc. m.
28 L S. Leone II p.	29 G S. Marta v.	29 D 13 <sup>a</sup> d. Pentec.	29 M S. Michele A.	29 V	29 L S. Saturn. m.	29 M S. Tom. C. v.
29 M S. P. e P. ap.	30 V S S. Abd., Sen.	30 L S. Rosa da L.	30 G S. Girol. d.	30 S	30 M S. Andrea ap.	30 G dell'8a
30 M Comm. S. Pa.	30 S S. Ignazio L.	31 M S. Raim. Non.		31 D 22 <sup>a</sup> d. Pentec.		31 V S. Silves. pp.

**Pasqua 12 Aprile.** - Anni: 5, 16\*, 95, 100\*, 179, 190, 263, 274, 285, 347, 358, 369, 380\*, 442, 453, 464\*, 537, 548\*, 627, 632\*, 711, 722, 785, 806, 817, 879, 890, 901, 912\*, 974, 985, 996\*, 1069, 1080\*, 1159, 1164\*, 1243, 1254, 1327, 1338, 1349, 1411, 1422, 1433, 1444\*, 1506, 1517, 1528\*, 1626, 1637, 1648\*, 1705, 1716\*, 1789, 1846, 1857, 1868\*, 1903, 1914, 1935, 1936\*, 1998, 2009, 2020\*, 2093, 2150, 2161, 2172\*, ecc.

GENNAIO bis.	GENNAIO	FEBBRAIO	MARZO	APRILE	MAGGIO
1 MGRCON. G. C.	10 CIRCON. G. C.	1 D <sup>4</sup> d. l'Epif.	1 D <sup>1</sup> di Q. Inv.	1 M S. Ugo v.	1 V 88. Fl. e G. a.
2 G <sup>1</sup> al S. Stef.	2 V <sup>1</sup> di S. Stef.	2 L Pur. di M. V.	2 L	2 G S. Franc. di P.	2 S. S. Atanas. v.
3 V <sup>1</sup> di S. Giov.	3 S <sup>1</sup> di S. Giov.	3 M S. Biagio v.	3 M	3 V B. V. Addid.	3 D 3 <sup>a</sup> . <i>Sublato</i>
4 S <sup>1</sup> di S. Innoc.	4 D <sup>1</sup> di S. Innoc.	4 M Temp. di pri.	4 M Temp. di pri.	4 S. S. Iddoro v.	4 L S. Mon. ved.
5 S <sup>1</sup> di S. Andrea Co.	5 L S. Teles. pp.	5 G S. Agata v.	5 G	5 D delle Palme	5 M S. Pio v. pp.
6 S <sup>1</sup> di S. Teles. pp.	6 M EPIFANIA	6 V S. Tito v. T.	6 V Tempora	6 L santo	6 M S. Gio. a. p.
7 M dell'8 <sup>a</sup>	7 V S. Romualdo	7 S. S. Rom. ab. T.	7 S. S. To. d'Aq. T.	7 M santo	7 G S. Stanl. v. p.
8 M dell'8 <sup>a</sup>	8 S. S. Giov. di M.	8 D Settagesima	8 D <sup>1</sup> di Q. Rem.	8 M santo	8 V Ap. di S. Mic
9 G dell'8 <sup>a</sup>	9 V dell'8 <sup>a</sup>	9 L S. Apo. ou. v.	9 L S. Franc. Ro.	9 G Cena del Sig.	9 S. S. Greg. Naz.
10 V dell'8 <sup>a</sup>	10 L S. Scolast. v.	10 M S. Scolastica	10 M S. S. 40 Mart.	10 V Parasceve	10 D 4 <sup>a</sup> . Canale
11 M dell'8 <sup>a</sup>	11 M	11 M S. Lazzaro v.	11 M	11 S. santo	11 L S. Mamert. v.
12 D <sup>1</sup> d. l'Epif.	12 L	12 G	12 G S. Greg. I pp.	12 D PASQUA	12 M 88. Ner. C. m.
13 L <sup>1</sup> di S. Stef.	13 M <sup>1</sup> di S. Stef.	13 M <sup>1</sup> di S. Stef.	13 V S. Eufrazia v.	13 L dell'Angelo	13 M
14 M S. Iar. S. Fel.	14 V S. Valent. m.	14 V S. Valent. m.	14 S	14 M di Pasqua	14 G S. Bonifacio
15 M S. Paolo er.	15 G S. Paolo er.	15 D S. Seragesima	15 D <sup>1</sup> di Q. Ocidi	15 M dell'8 <sup>a</sup>	15 V
16 G S. Marc. I pp.	16 V S. Marcell. p.	16 L S. Citalian. v.	16 L S. Erberto v.	16 G dell'8 <sup>a</sup>	16 S. S. Ubaldo v.
17 V S. Antonio ab.	17 L S. Silvano v.	17 S. S. Silvano v.	17 M S. Patrizio v.	17 V dell'8 <sup>a</sup>	17 D 5 <sup>a</sup> . Rogule
18 S. Cat. S. Piet. R.	18 D <sup>1</sup> di S. N. di G.	18 M S. Simeone v.	18 M S. Galdino v.	18 S dell'8 <sup>a</sup>	18 L Le Rogazioni
19 D S. N. di Genl.	19 L S. Caputo re	19 G	19 G S. Giuseppe	19 D <sup>1</sup> in Albis	19 M S. Piet. Rog.
20 L S. Fab. e Seb.	20 M S. Fab. e Seb.	20 M S. Agnese v.	20 V S. Graf. e M.	20 L S. Marcel. v.	20 M S. Bern. Rog.
21 M S. Agnese v.	21 M S. Agnese v.	21 S	21 S. Bened. ap.	21 M S. Anselmo v.	21 G ASCEN. G. C.
22 M S. Vinc. e A.	22 G S. Vinc. An.	22 D D. Quingages.	22 D <sup>1</sup> di Q. Leod.	22 M S. Sot. e Calo	22 V S. Emilio m.
23 G Spos. di M. V.	23 V Spos. di M. V.	23 L S. Pier Dam.	23 L S. Vittoriano	23 G S. Giorgeo m.	23 S S. Desider. v.
24 V S. Timoteo v.	24 S. S. Timoteo v.	24 S. S. Matia ab.	24 M S. Simone m.	24 V S. Fedele Sig.	24 D 6 <sup>a</sup> . Escudii
25 D <sup>1</sup> di S. Sec. Fem.	25 D <sup>1</sup> di S. Sec. Fem.	25 M S. Le Ceneri	25 M ANN. di M. V.	25 S S. Marco Ev.	25 L S. Greg. VII P.
26 L S. Con. S. Paolo	26 L S. Con. S. Paolo	26 M S. Matia sp.	26 G	26 D <sup>1</sup> di S. Miter. Dom	26 M S. Filippo N.
27 M S. Sec. Fem.	27 M S. Sec. Fem.	27 G	27 V	27 L S. Zila v.	27 M S. Mar. Mad.
28 L S. Giov. Cris.	28 L S. Giov. Cris.	28 V	28 S	28 M S. Vitale m.	28 G S. dell'Ascen.
29 M S. Agnese 2 <sup>a</sup> t.	29 M S. Agnese 2 <sup>a</sup> t.	29 S	29 D di Pas. Indic.	29 M S. Pietro m.	29 V S. Massimino
30 M S. Francon. S.	30 M S. Francon. S.	30 G S. Fran. ed A.	30 L	30 G S. Cater. da S.	30 S. Vaglia
31 V S. Martina v.	31 V S. Martina v.	31 V S. Pietro m.	31 M		31 D D. PENTECOSTA



**GIUGNO**

**LUGLIO**

**AGOSTO**

**SETTEMBRE**

**OTTOBRE**

**NOVEMBRE**

**DICEMBRE**

1 L. del Pentec.  
 2 G. Vis. di M. V.  
 3 M. Temp. d'Est.  
 4 G. S. Fran. C.  
 5 V. S. Bonif. v. T.  
 6 S. S. Norbert. T.  
 7 D. P. SS. Trinità  
 8 L. S. Gugliel. v.  
 9 M. SS. Pri. e Fel.  
 10 M. S. Marx. reg.  
 11 G. CORPUS DO.  
 12 D. 9<sup>a</sup> d. Pentec.  
 13 L. S. Anac. pp.  
 14 D. 9<sup>a</sup> d. Pentec.  
 15 L. S. Gio. Fr. R.  
 16 M. S. Ranieri et.  
 17 M.  
 18 G. S. Cor. Dom.  
 19 V. S. CUORE G.  
 20 S. S. Silver. pp.  
 21 D. 9<sup>a</sup> d. Pentec.  
 P. Cuore di M.  
 22 L. S. Paolino v.  
 23 M. Vigilia  
 24 M. Nat. S. G. B.  
 25 G. S. Gugli. ab.  
 26 V. S. S. Pantal. m.  
 27 S. S. Lacial. re  
 28 D. 4<sup>a</sup> d. Pentec.  
 29 L. S. S. Pied. e Pe.  
 30 M. Comm. S. Pa.

1 S. S. Pietro in v.  
 2 D. 9<sup>a</sup> d. Pentec.  
 3 L. Inv. di S. Ste.  
 4 M. S. Dom. di G.  
 5 M. S. Maria di N.  
 6 G. Trasf. di G. C.  
 7 V. S. Gaetano T.  
 8 S. S. Cir. e c. m.  
 9 D. 10<sup>a</sup> d. Pentec.  
 10 L. S. Lorenzo m.  
 11 M. S. Tib. e Sus.  
 12 M. S. Chiara v.  
 13 G. S. Caesla. m.  
 14 V. S. Eusebio pr.  
 15 S. ASSUN. M. V.  
 16 D. 11<sup>a</sup> S. Gioac.  
 17 L. S. S. Lorenzo  
 18 M. S. Agapit. m.  
 19 M.  
 20 G. S. Bernar. ab.  
 21 V. S. Gio. di Ch.  
 22 S. S. Ass. M. V.  
 23 D. 12<sup>a</sup> d. Pentec.  
 24 L. S. Bartol. ap.  
 25 M. S. Longi re  
 26 M. S. Zeffirino p.  
 27 G. S. Glus. Cal.  
 28 V. S. Agoat. v. d.  
 29 S. Dec. d. S. G. B.  
 30 D. 13<sup>a</sup> d. Pentec.  
 31 L. S. Raim. Non.

1 M. S. Egidio ab.  
 2 M. S. Stefano re  
 3 G. S. Mansue. v.  
 4 V.  
 5 S. S. Lorenzo G.  
 6 D. 14<sup>a</sup> d. Pentec.  
 7 L.  
 8 M. Nat. di M. V.  
 9 M. S. Gorxon. m.  
 10 G. S. Nic. Tol. c.  
 11 V. S. Fr. e Giac.  
 12 S. S. Guido sag.  
 13 D. 15<sup>a</sup> SS. N. M.  
 14 L. Esalt. S. Cro.  
 15 M. S. d. N. M. V.  
 16 M. Temp. d'Aut.  
 17 G. Stin. S. Fra.  
 18 V. S. Glus. C. T.  
 19 S. S. Genna. v. T.  
 20 D. 16<sup>a</sup> Dod. M. V.  
 21 L. S. Matteo ap.  
 22 M. S. Mau. C. m.  
 23 M. S. Lino pp. m.  
 24 G. B. V. di Merc.  
 25 V. S. Firmino v.  
 26 S. S. Cip. e Glu.  
 27 D. 17<sup>a</sup> d. Pentec.  
 28 L. S. Vences. m.  
 29 M. S. Michele A.  
 30 M. S. Girol. d.

1 G. S. Remigio v.  
 2 V. S. Angeli C.  
 3 M. dell'8<sup>a</sup>  
 4 D. 18<sup>a</sup> B. V. Roa.  
 5 L. S. Placid. C.  
 6 M. S. Brunone c.  
 7 M. S. Marco pp.  
 8 S. S. Brigida v.  
 9 V. S. Dkon. C. m.  
 10 S. S. Fran. B.  
 11 D. 19<sup>a</sup> Mat. M. V.  
 12 L.  
 13 M. S. Edoardo re  
 14 M. S. Calisto pp.  
 15 G. S. Teresa v.  
 16 V. S. Gallo ab.  
 17 S. S. Edvige r.  
 18 D. 20<sup>a</sup> Pur. M. V.  
 19 L. S. Piet. d'Alc.  
 20 M. S. Giovan. C.  
 21 M. S. Orsol. e C.  
 22 G. S. Donato v.  
 23 V. S. Severin. v.  
 24 S. S. Rafaele A.  
 25 D. 21<sup>a</sup> d. Pentec.  
 26 L. S. Evaristo pp.  
 27 M. Vigilia  
 28 M. S. Sim. e G.  
 29 G.  
 30 V.  
 31 S. Vigilia

1 D'OGNISSANTI  
 2 L. Comm. Def  
 3 M. dell'8<sup>a</sup>  
 4 M. S. Carlo Bor.  
 5 G. dell'8<sup>a</sup>  
 6 V. dell'8<sup>a</sup>  
 7 S. dell'8<sup>a</sup>  
 8 D. 23<sup>a</sup> Fat. M. V.  
 9 L. S. Teodoro m.  
 10 M. S. Andrea Av.  
 11 M. S. Martino v.  
 12 S. S. Valer. ab.  
 13 V. S. Stantal. K.  
 14 S. S. Spiridione  
 15 D. 24<sup>a</sup> [Avv. A.]  
 16 L.  
 17 M. S. Greg. tau.  
 18 M. D. b. ss. P. P.  
 19 G. S. Elisabetta  
 20 V. S. Felice Val.  
 21 S. Pres. di M. V.  
 22 D. 25<sup>a</sup> d. Pentec.  
 23 L. S. Clem. I P.  
 24 M. S. Gio d. Cr.  
 25 M. S. Cater. v.  
 26 G. S. Pietro Al.  
 27 V.  
 28 L. S. Innocenti  
 29 D. 1<sup>a</sup> d. Avr. Ro.  
 30 L. S. Andrea ap.  
 31 G. S. Silves. pp.

1 M.  
 2 M. S. Bibiana v.  
 3 G. S. Franc. Sav.  
 4 V. S. Barb. m.  
 5 S. S. Sabba ab.  
 6 D. 28<sup>a</sup> d. Avr. Ro.  
 7 L. S. Ambrogio  
 8 M. Imm. C. M. V.  
 9 M. dell'8<sup>a</sup>  
 10 G. S. Melch. pp.  
 11 V. S. Dam. I pp.  
 12 S. S. Valer. ab.  
 13 D. 3<sup>a</sup> d. Avr. Ro.  
 14 L. S. Spiridione  
 15 M. S. d. Imo. G.  
 16 M. Temp. d'Int.  
 17 G. S. Laz. v.  
 18 V. Tempore  
 19 S. Tempore  
 20 D. 4<sup>a</sup> d. Avr. Ro.  
 21 L. S. Tom. ap.  
 22 M. S. Flav. m.  
 23 M. S. Vittoria v.  
 24 G. Vigilia  
 25 V. NATALE G. C.  
 26 S. S. Stef. prof.  
 27 D. S. Giov. ev.  
 28 L. S. S. Innocenti  
 29 M. S. Tomm. C.  
 30 M. dell'8<sup>a</sup>  
 31 G. S. Silves. pp.

**Pasqua 13 Aprile.** - Anni: 27, 32\*, 111, 122, 195, 206, 217, 279, 290, 301, 312\*, 374, 385, 396\*, 469, 480\*, 559, 564, 643, 654, 727, 738, 749, 811, 822, 833, 844\*, 906, 917, 928\*, 1001, 1012\*, 1091, 1096\*, 1175, 1186, 1259, 1270, 1281, 1343, 1354, 1365, 1376\*, 1438, 1449, 1460\*, 1533, 1544\*, 1653, 1659, 1664\*, 1721, 1727, 1732\*, 1800, 1873, 1879, 1884\*, 1941, 1952\*, 2031, 2036\*, 2104\*, 2183, 2188\*, 2245, 2251, 2256, ecc.

GENNAIO bis.	FEBBRAIO bis.	GENNAIO	FEBBRAIO	MARZO	APRILE	MAGGIO
1 M <small>CIRCON.</small> G. C.	1 V <small>S.</small> Ignazio v.	1 M <small>CIRCON.</small> G. C.	1 S <small>S.</small> Ignazio v.	1 S	1 M	1 G <small>ISS.</small> Fil. e G. a.
2 M <small>g</small> di S. Stef.	2 S <small>Pur.</small> di M. F.	2 G <small>g</small> di S. Stef.	2 D <small>Pur.</small> di M. F.	2 D <small>1</small> di Q., <i>Inn.</i>	2 M <small>S.</small> Fran. di P.	2 V <small>S.</small> Atanas. v.
3 G <small>g</small> di S. Giov.	3 D <small>g</small> di S. Epif.	3 V <small>g</small> di S. Giov.	3 L <small>S.</small> Biagio v.	3 L	3 G	3 S <small>I</small> Inv. di S. C.
4 V <small>g</small> SS. Innoc.	4 L <small>S.</small> Andrea Co.	4 V <small>g</small> SS. Innoc.	4 M <small>S.</small> Andrea Co.	4 M <small>S.</small> Casimiro c.	4 V <small>E.</small> V. <i>Adel.</i>	4 D <small>g</small> S. <i>Jubilate</i>
5 S <small>S.</small> Telesf. pp.	5 M <small>S.</small> Agata v.	5 D <small>S.</small> Telesf. pp.	5 M <small>S.</small> Agata v.	5 M <small>Temp.</small> di pr.	5 S <small>S.</small> Vinc. Pet.	5 L <small>S.</small> Pio v. pp.
6 DEPIFANIA	6 M <small>S.</small> Tito v.	6 L <small>EP</small> IFANIA	6 G <small>S.</small> Tito v.	6 G	6 D <small>de</small> lla <i>Palme</i>	6 M <small>S.</small> Gio. a. p. l.
7 L <small>id</small> ella <i>g</i>	7 G <small>S.</small> Romualdo	7 M <small>del</small> g	7 V <small>S.</small> Rom. ab.	7 V <small>S.</small> To. d'Ag. T.	7 L	7 M <small>S.</small> Stansel. v.
8 M <small>del</small> g	8 V <small>S.</small> Giov. di M.	8 M <small>del</small> g	8 S <small>S.</small> Giov. di M.	8 S <small>S.</small> Giov. di T.	8 M <small>san</small> to	8 G <small>Ap.</small> di S. Mic.
9 M <small>del</small> g	9 S <small>S.</small> Apollon. v.	9 G <small>del</small> g	9 D <small>Set</small> tuagesima	9 D <small>g</small> di Q., <i>Rem.</i>	9 M <small>san</small> to	9 V <small>S.</small> Greg. Naz.
10 G <small>del</small> g	10 D <small>Set</small> tuagesima	10 V <small>del</small> g	10 L <small>S.</small> Scolastica	10 L <small>SS.</small> 40 Mart.	10 G <small>Cen</small> a <i>del Sig.</i>	10 S <small>S.</small> Gord. e E.
11 V <small>del</small> g	11 L	11 S	11 M <small>S.</small> Lazzaro v.	11 M	11 V <small>Par</small> asave	11 D <small>g</small> Centiate
12 M <small>S.</small> Eulalia v.	12 M	12 D <small>1</small> di S. Epif.	12 M	12 M <small>S.</small> Greg. I pp.	12 L <small>S.</small> Ner. C. m.	12 L <small>S.</small> Ner. C. m.
13 D <small>1</small> di S. Epif.	13 L <small>S.</small> dell'Epif.	13 L <small>S.</small> dell'Epif.	13 G	13 D <small>PAR</small> QUA	13 M	13 M <small>S.</small> Bonifacio
14 L <small>S.</small> Ilar. S. Fel.	14 M <small>S.</small> Ilar. S. Fel.	14 M <small>S.</small> Ilar. S. Fel.	14 V <small>S.</small> Valent. m.	14 V	14 L <small>del</small> l'Angelo	14 M <small>S.</small> Bonifacio
15 M <small>S.</small> Paolo er.	15 V <small>SS.</small> Fau. e G.	15 M <small>S.</small> Paolo er.	15 S <small>S.</small> Fau. e G.	15 S	15 M <small>di</small> <i>Paqua</i>	15 G
16 M <small>S.</small> Marc. I pp.	16 G <small>S.</small> Marcello ab.	16 G <small>S.</small> Marcello ab.	16 D <small>Set</small> tuagesima	16 D <small>g</small> di Q., <i>Orati</i>	16 M <small>del</small> g	16 V <small>S.</small> Ubaldo v.
17 G <small>S.</small> Antonio ab.	17 D <small>Set</small> tuagesima	17 V <small>S.</small> Antonio ab.	17 L <small>S.</small> Silveino v.	17 L <small>S.</small> Patrizio v.	17 G <small>del</small> g	17 S <small>S.</small> Pasqual. B.
18 V <small>Cat.</small> S. Piet. R.	18 L <small>S.</small> Simeone v.	18 S <small>Cat.</small> S. Piet. R.	18 M <small>S.</small> Simeone v.	18 M	18 V <small>del</small> g	18 D <small>g</small> Rogate
19 S <small>S.</small> Cauto re	19 M <small>S.</small> Corrado c.	19 D <small>g</small> SS. N. di G.	19 M	19 M	19 S <small>del</small> g	19 L <small>Le</small> <i>Roparioni</i>
20 D <small>SS.</small> N. di Gesù	20 M	20 L <small>SS.</small> Fab. Seb.	20 G	20 G	19 S <small>del</small> g	20 M <small>S.</small> Bern. Rog.
21 L <small>S.</small> Agnese v.	21 G	21 M <small>S.</small> Agnese v.	21 V	21 V <small>S.</small> Bened. ap.	21 D <small>1</small> P., in <i>Alba</i>	21 L <small>Le</small> <i>Roparioni</i>
22 M <small>S.</small> Vinc. e A.	22 V <small>Cat.</small> S. Piet. A.	22 M <small>S.</small> Vinc. e A.	22 S <small> Catt.</small> S. Piet.	22 S	21 L <small>S.</small> Anselmo v.	21 M <small>Fig</small> lia Rog.
23 M <small>Spos.</small> di M. V.	23 S <small>S.</small> Pie rDann.	23 G <small>Spos.</small> di M. V.	23 D <small>Qu</small> inquages.	23 D	22 M <small>SS.</small> Sol. e Calo	22 G <small>ASCEN.</small> G. C.
24 G <small>S.</small> Timoteo v.	24 D <small>Qu</small> inquages.	24 V <small>S.</small> Timoteo v.	24 L <small>S.</small> Mattia ab.	24 L	23 M <small>S.</small> Giorgio m.	23 V <small>del</small> g
25 V <small>Con.</small> S. Paolo	25 L <small>S.</small> Mattia ap.	25 S <small>Con.</small> S. Paolo	25 M	25 M	24 G <small>S.</small> Fedele Sig.	24 S <small>S.</small> Donazia. v.
26 S <small>S.</small> Folcar. v.	26 M	26 D <small>g</small> Sac. <i>Fan.</i>	26 M <i>Le Ceneri</i>	26 M	25 V <small>S.</small> Marco Ev.	25 D <small>g</small> <i>Emudi</i>
27 D <small>g</small> Sac. <i>Fon.</i>	27 L <small>S.</small> Giov. Cr.	27 L <small>S.</small> Giov. Cr.	27 G	27 V	26 S <small>S.</small> Cleto e M.	26 L <small>S.</small> Filippo N.
28 L <small>S.</small> Agnese 2a I.	28 M <i>Le Ceneri</i>	28 M <small>S.</small> Agnese 2a I.	28 G	28 G	27 D <small>g</small> <i>Miser. Dom.</i>	27 M <small>S.</small> Mar. Mad.
29 M <small>S.</small> Frances. R.	29 M	29 M <small>S.</small> Frances. R.	29 V	29 V	28 L <small>S.</small> Vitale m.	28 M <small>g</small> <i>del Aves.</i>
30 M <small>S.</small> Martina v.	30 M	30 G <small>S.</small> Martina v.	30 S	30 S	29 M <small>S.</small> Pietro m.	29 G <small>S.</small> Maastino
31 G <small>S.</small> Pietro Nol.	31 V <small>g</small> Pietro Nol.	31 G <small>S.</small> Pietro Nol.	31 L	31 L	30 M <small>S.</small> Cater. da S.	30 V <small>S.</small> Felice I pp.
						31 S <small>Fig</small> lia

GIUGNO	LUGLIO	AGOSTO	SETTEMBRE	OCTOBRE	NOVEMBRE	DICEMBRE
1 D PENTECOS.	1 M <sup>sa</sup> di S. Gio. B.	1 V S. Pietro In v.	1 L S. Egidio ab.	1 M S. Remigio v.	1 S I O G N I S S A N T I	1 L
2 L di Pentec.	2 M V <sup>ta</sup> di M. V.	2 S S. Alfonso L.	2 M S. Stefano re	2 G S S. Angeli C.	2 D 22 <sup>a</sup> d. Pentec.	2 M S. Bibiana v.
3 M di Pentec.	3 G del <sup>ta</sup> s <sup>a</sup>	3 D 9 <sup>a</sup> d. Pentec.	3 M	3 V	3 L Comm. Def.	3 M S. Fran. Sav.
4 M Temp. d'Est.	4 V 3 <sup>a</sup> d. Pentec.	4 L S. Dom. di G.	4 V S. Lorenzo G.	4 S S. Fran. d'As.	4 M S. Carlo Bor.	4 G S. Barb m.
5 G del <sup>ta</sup> s <sup>a</sup>	5 S S. Maria d. N.	5 M S. Maria d. N.	5 V S. Lorenzo G.	5 D 15 <sup>a</sup> B. V. Ros.	5 M del <sup>ta</sup> s <sup>a</sup>	5 V 3 <sup>a</sup> d'Avv. Ro.
6 V del <sup>ta</sup> s <sup>a</sup>	6 M Trad. d. G. C.	6 M Trad. d. G. C.	6 S	6 L S. Brunone c.	6 G del <sup>ta</sup> s <sup>a</sup>	6 S S. Nicolò v.
7 S del <sup>ta</sup> s <sup>a</sup>	7 G S. Gaetano T.	7 G S. Gaetano T.	7 D 14 <sup>a</sup> d. Pentec.	7 M S. Marco pp.	7 V del <sup>ta</sup> s <sup>a</sup>	7 D 3 <sup>a</sup> d'Avv. Ro.
8 D 1 <sup>a</sup> SS. Trinità	8 M S. Elisab. reg.	8 V S S. Chr. e c. m.	8 L Nat. di M. V.	8 M S. Brigida v.	8 S 9 <sup>a</sup> Ognisanti	8 L Imm. G. M. V.
9 L S S. Fri. e Fel.	9 M S. Vigilia	9 V S S. Chr. e c. m.	9 M S. Gorgon. m.	9 G S S. Dion. C. m.	9 D 23 <sup>a</sup> P. M. V.	9 M del <sup>ta</sup> s <sup>a</sup>
10 M S. Marg. reg.	10 G S S. Sett. fr. m.	10 D 10 <sup>a</sup> d. Pentec.	10 M S. Nic. Tol. c.	10 V S. Fran. B.	10 L S. Andrea Av.	10 M del <sup>ta</sup> s <sup>a</sup>
11 M S. Barn. ap.	11 V S. Pio I pp.	11 L S S. Tib. e Sus.	11 G S S. Pr. e Giac.	11 S	11 M S. Martino v.	11 G S. Dam. I pp.
12 G CORPUS DO.	12 S S. Giov. Gual.	12 M S. Chiara v.	12 V del <sup>ta</sup> s <sup>a</sup>	12 D 19 <sup>a</sup> M. a. M. V.	12 M S. Mart. pp.	12 V S. Valer. ab.
13 V S. Ant. di Pa.	13 D 6 <sup>a</sup> d. Pen ec.	13 M S. Cassia. m.	13 S 8 del <sup>ta</sup> s <sup>a</sup>	13 L S. Edoardo re	13 G S. Stanisl. K.	13 S S. Lucia v.
14 S S. Basil. M. v.	14 L S. Ronav. d.	14 G S. Eusebio pr.	14 D 15 <sup>a</sup> SS. N. M.	14 M S. Calisto pp.	14 V	14 D 3 <sup>a</sup> d'Avv. Ro.
15 D S S. Vito e M.	15 M S. Ercic. imp.	15 V ASSUN. M. V.	15 L 8 <sup>a</sup> d. N. M. V.	15 M S. Teresa v.	15 S S. Geltrud. v.	15 L 8 <sup>a</sup> d. Imm. C.
16 L del <sup>ta</sup> s <sup>a</sup>	16 M B. V. del Car.	16 S S. Giacinto c.	16 M S S. Corn. e C.	16 G	16 D 24 <sup>a</sup> [Avv. A.]	16 M S. Eusebio v.
17 M del <sup>ta</sup> s <sup>a</sup>	17 G S. Alessio c.	17 D 11 <sup>a</sup> S. Gioac.	17 M Temp. d'au.	17 V S. Edvige r.	17 L S. Greg. tau.	17 M Temp. d'inv.
18 M del <sup>ta</sup> s <sup>a</sup>	18 V S. Camillo L.	18 L S. Agapit. m.	18 G S. Gus. C.	18 S S. Luca Ev.	18 M D. b. sa. P. P.	18 G
19 G 9 <sup>a</sup> Cor. Dom.	19 S S. Vincen. P.	19 M S. Lodov. v.	19 V S. Genn. m. T.	19 D 29 <sup>a</sup> Pur. M. F.	19 M S. Elisabetta	19 V S. Nemasio T.
20 V S. CUORE G.	20 D 7 <sup>a</sup> d. Pen ec.	20 M S. Bernar. ab.	20 M S. Eustac. T.	20 L S. Giovanni. C.	20 G S. Felice Val.	20 S S. Timoteo T.
21 S S. Luigi G.	21 L S. Frassede v.	21 G S. Gio di Ch.	21 D 16 <sup>a</sup> Dod. M. V.	21 M S S. Orsol. e C.	21 V Prem. di M. V.	21 D 4 <sup>a</sup> d'Avv. Ro.
22 D 3 <sup>a</sup> d. Pen ec.	22 M S. Maria Mad.	22 V 8 <sup>a</sup> Ass. M. V.	22 L S S. Man. C. T.	22 M	22 S S. Cecilia v.	22 L
P. Cuore di M.	23 M S. Apollin. v.	23 S S. Filipp. Ben.	23 M S. Lino p. T.	23 G	23 D 28 <sup>a</sup> d. Pentec.	23 M
23 L Vigilia	24 G V Vigilia	24 D 12 <sup>a</sup> d. Pentec.	24 M B. V. d. Merc.	24 V	24 L S. Gio. d. Cr.	24 M Vigilia
24 M Nat. S. G. B.	25 V S. Giac. ap.	25 L S. Luigi re	25 G S. Firmino v.	25 S S. Crisan. D.	25 M S. Cater. v.	25 G NATALE G. C.
25 M S. Gugl. ab.	26 S S. Anna	26 M S. Aless. m.	26 V S S. Cip. Gu.	26 D 21 <sup>a</sup> d. Pentec.	26 M S. Pietro Al.	26 V S. Stef. prot.
26 G S S. Gio e Pa.	27 D 9 <sup>a</sup> d. Pentec.	27 M S. Gus. Cal.	27 S S S. Cos. e D.	27 L Vigilia	27 G	27 S S. Glor. ev.
27 V del <sup>ta</sup> s <sup>a</sup>	28 L S S. Naz. e C.	28 G S. Agost. v. d.	28 D 17 <sup>a</sup> d. Pentec.	28 M S S. Sim. e G.	28 V	28 D S S. Innoc. m.
28 S S. Leone II p.	29 M S S. Marta v.	29 V Dec. d. S. G. B.	29 L S. Michele A.	29 M	29 S Vigilia	29 L S. Tom. C. v.
29 D S S. P. e P. ap.	30 M S S. Abd. Ben.	30 S S. Rosa da L.	30 M S. Girol. d.	30 G	30 D 1 <sup>a</sup> d'Avv. Ro.	30 M del <sup>ta</sup> s <sup>a</sup>
30 L Comm... S. Pa.	31 G S. Ignazio L.	31 D 13 <sup>a</sup> d. Pentec.		31 V Vigilia	31 M S. Silves. pp.	31 M S. Silves. pp.

**Pasqua 14 Aprile.** - Anni: 43, 54, 65, 137, 138, 149, 160\*, 211, 222, 233, 244\*, 306, 317, 328\*, 401, 407, 412\*, 491, 496\*, 502, 575, 586, 597, 659, 670, 681, 692\*, 743, 754, 765, 776\*, 838, 849, 860\*, 939, 944\*, 1023, 1028\*, 1034, 1107, 1118, 1129, 1191, 1202, 1213, 1224\*, 1275, 1286, 1297, 1308\*, 1370, 1381, 1392\*, 1465, 1471, 1476\*, 1555, 1560, 1566, 1591, 1596\*, 1675, 1686, 1743, 1748\*, 1754, 1805, 1811, 1816\*, 1895, 1963, 1968, 1974, 2047, 2058, 2069, 2115, 2120\*, 2126, 2199, 2267, ecc.

GENNAIO bis.	FEBBRAIO bis.	GENNAIO	FEBBRAIO	MARZO	APRILE	MAGGIO
1 L CIRCON. G. C.	1 G. S. Ignazio v.	1 M CIRCON. G. C.	1 V S. Ignazio v.	1 V	1 L	1 M S. Fil. e G. A.
2 M 8 <sup>a</sup> di S. Stef.	2 V Pur. di M. V.	2 M 8 <sup>a</sup> di S. Stef.	2 S Pur. di M. V.	2 S	2 M S. Fran. di P.	2 G S. Atanas. v.
3 M 8 <sup>a</sup> di S. Giov.	3 S S. Biagio v.	3 G 8 <sup>a</sup> di S. Giov.	3 D 4 <sup>a</sup> d. l'Epif.	3 D 1 <sup>a</sup> di Q. Invo.	3 M	3 V Inv. di S. Cro.
4 G 8 <sup>a</sup> SS. Innoc.	4 D 3 <sup>a</sup> d. l'Epif.	4 V 8 <sup>a</sup> SS. Innoc.	4 L S. Andrea Co.	4 L S. Castmro C.	4 G S. Ialdoro v.	4 S S. Monica ved.
5 V S. Teles. pp.	5 L S. Agata v.	5 S S. Teles. pp.	5 M S. Agata v.	5 M	5 V B. V. Jubbile.	5 D 3 <sup>a</sup> Jubbile.
6 S EPIFANIA	6 M S. Tito v.	6 DEPIFANIA	6 M S. Tito S. Dor.	6 M Temp. di pri.	6 S	6 L S. Glo. s. p. l.
7 D 1 <sup>a</sup> d. l'Epif.	7 M S. Romualdo	7 L dell'8 <sup>a</sup>	7 G S. Rom. ab.	7 G S. To. d'Aq.	7 D delle Palme	7 M R. Stanisl. v.
8 L dell'8 <sup>a</sup>	8 G S. Giov. di M.	8 M dell'8 <sup>a</sup>	8 V S. Giov. di M.	8 V S. Giov. D. T.	8 L Assento	8 M Ap. di S. Mic.
9 M dell'8 <sup>a</sup>	9 V S. Apollon. v.	9 M dell'8 <sup>a</sup>	9 S S. Apollon. v.	9 S S. Fran. R. T.	9 M Assento	9 G S. Greg. Naz.
10 M dell'8 <sup>a</sup>	10 S S. Scolastica	10 G dell'8 <sup>a</sup>	10 D S. Settevesgino	10 D 2 <sup>a</sup> di Q. Rem.	10 M Assento	10 V SS. Gor. ed E.
11 G dell'8 <sup>a</sup>	11 D S. Settevesgino	11 V dell'8 <sup>a</sup>	11 L	11 L	11 G Cena del Sig.	11 S
12 V dell'8 <sup>a</sup>	12 L	12 S dell'8 <sup>a</sup>	12 M	12 M S. Greg. I pp.	12 D 4 <sup>a</sup> Concite	12 D 4 <sup>a</sup> Concite
13 S 8 <sup>a</sup> dell'Epif.	13 M	13 D 1 <sup>a</sup> d. l'Epif.	13 M	13 M	13 S Assento	13 L
14 D SS. V. di Gesù	14 M S. Valent. m.	14 L S. Ilar. S. Fel.	14 G S. Valent. m.	14 G	14 D PASQUA	14 M S. Bonifacio
15 L S. Paolo er.	15 G SS. Fau. e G.	15 M S. Paolo er.	15 V SS. Fau. e Glo.	15 V	15 L dell'Angelo	15 M
16 M S. Marc. I pp.	16 V	16 M S. Marcello p.	16 S	16 S	16 M di Pasqua	16 G S. Ubaldo v.
17 M S. Antonio ab.	17 S	17 G S. Antonio ab.	17 D Sessagesimo	17 D 3 <sup>a</sup> di Q. Ocadi	17 M dell'8 <sup>a</sup>	17 V S. Pasqual. B.
18 G Cat. S. Piet. R.	18 D Sessagesima	18 V Cat. S. Piet. R.	18 L S. Simeone v.	18 L	18 G dell'8 <sup>a</sup>	18 S S. Venanz. m.
19 V S. Cauto re	19 L	19 S S. Cauto re	19 M	19 M S. Giuseppe	19 V dell'8 <sup>a</sup>	19 D 9 <sup>a</sup> Rogate
20 S SS. Fab. e Seb.	20 L	20 D 9 <sup>a</sup> , SS. N. G.	20 M	20 M	20 S dell'8 <sup>a</sup>	20 L Le Rogazioni
21 D 3 <sup>a</sup> Soc. Fam.	21 M	21 L S. Agnese v.	21 G	21 G S. Bened. ap.	21 D 1 <sup>a</sup> d. P. in Alb.	21 M S. Felic. Rog.
22 L SS. Vinc. e A.	22 G Cat. S. Piet. A.	22 M SS. Vinc. Au.	22 V Cat. S. Piet. A.	22 V	22 L SS. Sot. e Calo	22 M Vigilia Rog.
23 M Spos. di M. V.	23 V S. Pier Dam.	23 M Spos. di M. V.	23 S S. Pier Dam.	23 S	23 M S. Giorgio m.	23 G ASCEN. O. C.
24 M S. Timoteo v.	24 S Vigilia	24 G S. Timoteo v.	24 D Quinquages.	24 D 4 <sup>a</sup> di Q. Laet.	24 M S. Fedele Sig.	24 V S. Donar. v.
25 G Con. S. Paolo	25 D Quinquages.	25 V Con. S. Paolo	25 L	25 L ANN. di M. V.	25 G S. Marco Ev.	25 S S. Gre. VII P.
26 V S. Policar. v.	26 L	26 S S. Policar. v.	26 M	26 M	26 V SS. Cleto Mar.	26 D 9 <sup>a</sup> Exaudi
27 D 8 <sup>a</sup> S. Giov. Cin.	27 M Le Ceneri	27 D 8 <sup>a</sup> , Sac. Fam.	27 M	27 M	27 S	27 L S. Mar. Mad.
28 D 4 <sup>a</sup> d. l'Epif.	28 M Le Ceneri	28 L S. Agnese 2 L 28 G	28 G	28 G	28 D 3 <sup>a</sup> Miser. Dom.	28 M S. Agost. C.
29 M S. Martinus v.	29 L	29 M S. Martinus v.	29 V	29 V	29 L S. Pietro m.	29 M S. Massimo
30 M S. Martinus v.	30 G	30 M S. Martinus v.	30 M	30 M	30 M S. Cater. da S.	30 G 9 <sup>a</sup> dell'Ascen.
31 M S. Martinus v.	31 L	31 M S. Martinus v.	31 M	31 M	31 D 1 <sup>a</sup> Pent. Pent.	31 G 1 <sup>a</sup> Pent. Pent.

GIUGNO	LUGLIO	AGOSTO	SETTEMBRE	OCTOBRE	NOVEMBRE	DICEMBRE
1 S. Pietro in v.	1 L <sup>9</sup> di S. Gio. B.	1 G. S. Pietro in v.	1 D 13 <sup>a</sup> d. Pentec.	1 M. S. Remigio v.	1 V. Ognissanti	1 D 1 <sup>a</sup> d'Av. Ro.
2 M. V. di M. V.	2 M. Alfonso L.	2 V. S. Alfonso L.	2 L. S. Stefano re	2 M. S. Angeli C.	2 S. Comm. Def.	2 L. S. Bibiana v.
3 M. Pentec.	3 Inv. di S. Ste.	3 Inv. di S. Ste.	3 M. S. Mansue. v.	3 G.	3 D 22 <sup>a</sup> d. Pentec.	3 M. S. Franc. Sav.
4 M. Pentec.	4 D <sup>9</sup> d. Pentec.	4 D <sup>9</sup> d. Pentec.	4 M.	4 V. S. Fran. d'As.	4 L. S. Carlo Bor.	4 M. S. Barb. m.
5 M. Temp. d'Est.	5 V. Maria d. N.	5 L. S. Maria d. N.	5 G. S. Lorenzo G.	5 V. S. Fran. d'As.	5 M. S. Placid. C.	5 G. S. Sabbab. ab.
6 G. S. Norbert. v.	6 S. S. A. P. P.	6 M. S. A. P. P.	6 V. Trad. S. Ag. C.	6 D 18 <sup>a</sup> , B. V. Ros.	6 M. S. Leon. P. M.	6 V. S. Nicolò v.
7 V. S. Robert. a. T.	7 D <sup>9</sup> d. Pentec.	7 M. S. Gaetano T.	7 S. S. Regina v.	7 L. S. Marco pp.	7 G. S. Brigida v.	7 S. S. Ambrogio v.
8 S. Gugliel. T.	8 L. S. Elisab. reg.	8 G. S. Chr. e c. m.	8 D. Nat. di M. V.	8 L. S. Brigida v.	8 V. S. Ognissanti	8 D. Inm. C. M. F.
9 D 1 <sup>a</sup> , S. S. Trinità	9 M.	9 V. S. Roman. m.	9 L. S. Giorg. m.	9 M. S. Dion. C. m.	9 V. S. Teodoro m.	9 L. S. Siro v.
10 L. S. Marg. reg.	10 M. S. Sett. fr. m.	10 S. Lorenzo m.	10 M. S. Nic. Tol. c.	10 G. S. Fran. B.	10 D 23 <sup>a</sup> d. Pentec.	10 M. S. Melch. pp.
11 M. S. Barn. ap.	11 G. S. Pio I pp.	11 D 10 <sup>a</sup> d. Pentec.	11 M. S. Pr. e Giac.	11 V.	11 L. S. Martino v.	11 M. S. Dam. I pp.
12 M. S. Gio. d. S. F.	12 V. S. Glov. Gual.	12 L. S. Chiara v.	12 G. S. dell'9	12 S.	12 M. S. Mart. pp.	12 G. S. dell'9
13 G. CORPUS DO.	13 S. S. Anacl. pp.	13 M. S. Cassia. m.	13 V. dell'9	13 D 19 <sup>a</sup> Mat. M. V.	13 M. S. Stanisl. K.	13 V. S. Lucia v.
14 V. S. Basil. M. v.	14 D <sup>9</sup> d. Pentec.	14 M. S. Eusebio pp.	14 S. Esalt. S. Cro.	14 L. S. Calisto pp.	14 G.	14 S. S. Lucia v.
15 S. S. Glo. d. S. F.	15 L. S. Enric. imp.	15 G. ASSUN. M. V.	15 D 15 <sup>a</sup> , S. S. N. M.	15 M. S. Teresa v.	15 V. S. Galtrud. v.	15 D 3 <sup>a</sup> d'Av. Ro.
16 D <sup>9</sup> d. Pentec.	16 M. B. V. del Car.	16 V. S. Giacinto c.	16 L. S. Corn. e C.	16 M.	16 S.	16 L. S. Eusebio v.
17 L. S. Alessio c.	17 M. S. S. Lorenzo	17 S. S. S. Lorenzo	17 M. S. S. Corn. e C.	17 G. S. Edvige f.	17 D 24 <sup>a</sup> , [Av. A.]	17 M. S. Laez. v.
18 M. S. Camillo L.	18 D 11 <sup>a</sup> , S. Gioac.	18 D 11 <sup>a</sup> , S. Gioac.	18 M. Temp. d'Ass.	18 V. S. Luca Ev.	18 L. D. b. ss. P. F.	18 M. Temp. d'Ass.
19 V. S. Vincen. P.	19 L. S. Vincen. P.	19 L. S. Vincen. P.	19 G. S. Genna. v.	19 S. S. Piet. d'Alc.	19 M. S. Elisabetta	19 G. S. Nem. m.
20 G. S. Cor. Dom.	20 S. S. Girol. E.	20 M. S. Bernar. ab.	20 V. S. Eust. m. T.	20 D 20 <sup>a</sup> , Pur. M. V.	20 M. S. Felice Val.	20 V. S. Timoteo T.
21 V. S. CUORE G.	21 D 7 <sup>a</sup> d. Pentec.	21 M. S. Glo. di Ch.	21 S. S. Matt. ap. T.	21 L. S. Orsol. e C.	21 G. Pres. di M. V.	21 S. S. Tom. ap. T.
22 S. Paolino v.	22 L. S. Maria Mad.	22 G. S. Ass. M. F.	22 D 16 <sup>a</sup> , Doi. M. F.	22 M. S. Donato v.	22 V. S. Cecilia v.	22 D 4 <sup>a</sup> d'Av. Ro.
23 D <sup>9</sup> d. Pentec.	23 M. S. Apollin. v.	23 V. S. Filip. Ben.	23 L. S. Lino pp. m.	23 M.	23 S. S. Clem. I p.	23 L. S. Vittoria v.
24 L. S. Cuore di M.	24 M. S. Cristina Vig.	24 S. S. Bartol. ap.	24 M. B. V. d. Merc.	24 G.	24 D 25 <sup>a</sup> d. Pentec.	24 M. Vigilia
25 G. S. Giac. ap.	25 D 12 <sup>a</sup> d. Pentec.	25 D 12 <sup>a</sup> d. Pentec.	25 M.	25 V. S. Crihan. D.	25 L. S. Cater. v.	25 M. NATALE G. C.
26 M. S. Gugl. ab.	26 V. S. Anna	26 L. S. Zefrino p.	26 G. S. Clip. Glu.	26 S. S. Evarist. p.	26 M. S. Pietro Al.	26 G. S. Stef. prof.
27 M. S. Gio. e Pa.	27 S. S. Pantal. m.	27 M. S. Glus. Cal.	27 V. S. Cos. e D.	27 D 21 <sup>a</sup> d. Pentec.	27 M.	27 V. S. Glov. ev.
28 G. S. d. Pentec.	28 D <sup>9</sup> d. Pentec.	28 M. S. Agost. v. d.	28 S. S. Venosa. m.	28 L. S. Slim. e G.	28 G.	28 S. S. Innocenti
29 V. S. Leone II p.	29 L. S. Marta v.	29 G. Dec. d. S. G. B.	29 D 17 <sup>a</sup> d. Pentec.	29 M. S. Ermel. v.	29 V. S. Satur. m.	29 D. S. Term. C.
30 S. S. Piel. e Pa.	30 M. S. Abd. v.	30 V. S. Rosa da L.	30 L. S. Girol. d.	30 M.	30 S. S. Andrea ap.	30 L. S. dell'9
31 M. S. Ignazio L.	31 M. S. Ignazio L.	31 S. S. Raim. Nom.	31 L. S. Girol. d.	31 G. Vigilia	31 M. S. Silves. pp.	31 M. S. Silves. pp.

**Pasqua 15 Aprile.** - Anni: 59, 70, 81, 92\*, 154, 165, 176\*, 249, 260\*, 339, 344\*, 423, 434, 507, 518, 529, 591, 602, 613, 624\*, 696, 697, 708\*, 781, 792\*, 871, 876\*, 955, 966, 1039, 1050, 1061, 1123, 1134, 1145, 1156\*, 1218, 1229, 1240\*, 1313, 1324\*, 1403, 1408\*, 1487, 1498, 1571, 1582, 1607, 1618, 1629, 1691, 1759, 1770, 1781, 1827, 1838, 1900, 1906, 1978, 1980, 2001, 2063, 2074, 2085, 2096\*, 2131, 2142, 2153, 2310, ecc.

GENNAIO bis.	FEBBRAIO bis.	GENNAIO	FEBBRAIO	MARZO	APRILE	MAGGIO
1 D CIRCON. G. C.	1 M S. Ignazio v.	1 L CIRCON. G. C.	1 G S. Ignazio v.	1 G S. Albino v.	1 D di Pas. Judic.	1 M S S. Fil. e G. a.
2 L 8 <sup>a</sup> di S. Stef.	2 G Pur. di M. V.	2 M 8 <sup>a</sup> di S. Stef.	2 V Pur. di M. V.	2 V	2 L S. Pancra. di P.	2 M S. Atanas. v.
3 M 8 <sup>a</sup> di S. Giov.	3 V	3 M 8 <sup>a</sup> di S. Giov.	3 S	3 S	3 M S. Pancra. v.	3 G Inv. di S. C.
4 M 8 <sup>a</sup> SS. Innoc.	4 S. Andrea Co.	4 G 8 <sup>a</sup> SS. Innoc.	4 D 8 <sup>a</sup> d. l'Epil.	4 D 1 <sup>a</sup> di Q. Inv.	4 M S. Isidoro v.	4 V S. Monica ved.
5 G S. Teles. pp.	5 D 8 <sup>a</sup> d. l'Epil.	5 V S. Teles. pp.	5 L S. Agata v.	5 L	5 G S. Vinc. Fer.	5 S S. Pio V pp.
6 V EPIFANIA	6 L S. Tito v.	6 S EPIFANIA	6 M S. TMO v.	6 M	6 V B. V. Addol.	6 D 8 <sup>a</sup> . V. Sordide
7 S dell'8 <sup>a</sup>	7 M S. Romualdo	7 D dell'8 <sup>a</sup>	7 M S. Pop. ab.	7 M Temp. di pri.	7 S S. Egesippo c.	7 L S. Stanisl. v.
8 D 1 <sup>a</sup> d. l'Epil.	8 M S. Giov. di M.	8 L dell'8 <sup>a</sup>	8 G S. Giov. di M.	8 G	8 D delle Palme	8 M Ap. di S. Mic.
9 L dell'8 <sup>a</sup>	9 G S. Apollon. v.	9 M dell'8 <sup>a</sup>	9 V S. Apollon. v.	9 V	9 L suntuo	9 M S. Greg. Naz.
10 M dell'8 <sup>a</sup>	10 V S. Scolastica	10 M dell'8 <sup>a</sup>	10 S S. Scolastica	10 S	10 M suntuo	10 G S S. Gorm. e E.
11 M dell'8 <sup>a</sup>	11 S	11 G dell'8 <sup>a</sup>	11 D Settuagesima	11 D 2 <sup>a</sup> di Q. Rom.	11 M suntuo	11 V S. Marmer. v.
12 G dell'8 <sup>a</sup>	12 D Settuagesima	12 V	12 L	12 L S. Grec. I pp.	12 G Cena del Sig.	12 S S S. Ner. C. m.
13 V 8 <sup>a</sup> dell'Epil.	13 L S. Cat. de R.	13 S 8 <sup>a</sup> dell'Epil.	13 M S. Cat. de R.	13 M S. Eufrazia v.	13 V Parascove	13 D 4 <sup>a</sup> . Canate
14 S. Ilar. S. Fel.	14 M S. Valent. m.	14 D 2 <sup>a</sup> . SS. N. di G.	14 M S. Valent. m.	14 M S. Matil. reg.	14 S suntuo	14 L S. Bonifacio
15 D SS. N. di Geni	15 M S S. Fau. e G.	15 L S. Paolo er.	15 G S S. Fau. e G.	15 G S. Longino m.	15 D PASQUA	15 M S. Isidoro ag.
16 L S. Marc. I pp.	16 G S. Giuliana v.	16 M S. Marcello pp.	16 V S. G. Giuliana v.	16 V S. Erbert. v.	16 L dell'Angelo	16 M S. Ubaldo v.
17 M S. Antonio ab.	17 V S. Silvano v.	17 M S. Antonio ab.	17 S S. Silvano v.	17 S S. Patrio v.	17 M di Pasqua	17 G S. Pasqual. B.
18 M Cat. S. Piet. R.	18 S S. Simeone v.	18 G Cat. S. Piet. R.	18 D S S. Simeone v.	18 D 3 <sup>a</sup> di Q. Occhi	18 M dell'8 <sup>a</sup>	18 V S. Venanz. m.
19 G S. Canuto re	19 D Sessagesimo	19 V S. Canuto re	19 L	19 L S. Giuseppe	19 G dell'8 <sup>a</sup>	19 S S. Pietro Cel.
20 V S S. Fab. Seb.	20 L	20 S S. Fab. Seb.	20 M	20 M S S. Grat. e M.	20 D 5 <sup>a</sup> . Rogate	20 D 5 <sup>a</sup> . Rogate
21 S S. Agnese v.	21 M	21 D 3 <sup>a</sup> . Sac. Fam.	21 M	21 M S. Bened. ab.	21 S dell'8 <sup>a</sup>	21 L Le Rogazioni
22 D 3 <sup>a</sup> . Sac. Fam.	22 M Cat. S. Piet. A.	22 L S S. Vinc. An.	22 G Cat. S. Piet.	22 G S. Paolo v.	22 D 1 <sup>a</sup> . In Albis	22 M S. Emil. Rog.
23 L Spos. di M. V.	23 G S. Pier Dam.	23 M Spos. di M. V.	23 V S. Pier Dam.	23 V S. Vittor. m.	23 L S. Giorgio m.	23 M S. Desid. Rog.
24 M S. Timoteo v.	24 V Vigilia	24 M S. Timoteo v.	24 S S. Mattia ab.	24 S S. Simone m.	24 M S. Fedele Sig.	24 G ASCEN. G. C.
25 M Con. S. Paolo	25 D Quinquages.	25 G Con. S. Paolo	25 S S. Mattia ab.	25 D ANN. di M. V.	25 M S. Marco Ev.	25 V S. Gre. VII p.
26 G S. Folcar. v.	26 V S. Folcar. v.	26 V S. Folcar. v.	26 L	26 L S. Teodoro v.	26 G S S. Cleto Mar.	26 S S. Filippo N.
27 V S. Giov. Cris.	27 L S. Giov. Cr.	27 S S. Giov. Cr.	27 M	27 V S. Zita v.	27 D 6 <sup>a</sup> . Exaudi	27 D 6 <sup>a</sup> . Exaudi
28 S S. Agnese 2. L.	28 M	28 D 4 <sup>a</sup> d. l'Epil.	28 M	28 S S. Vitale m.	28 S S. Vitale m.	28 L S. Agost. C.
29 D 4 <sup>a</sup> d. l'Epil.	29 L S. Frab. ed A.	29 M S. Martina v.	29 G	29 D 8 <sup>a</sup> . Mta. Dom.	29 D 8 <sup>a</sup> . Mta. Dom.	29 M S. Massimino
30 L S. Martina v.	30 M S. Martina v.	30 M S. Martina v.	30 V	30 L S. Cater. da S.	30 L S. Cater. da S.	30 M S. Felice I pp.
31 M S. Pietro Nol.	31 M S. Pietro Nol.	31 M S. Pietro Nol.	31 S			31 L S. 8 <sup>a</sup> dell'Ascen.

GIUGNO	LUGLIO	AGOSTO	SETTEMBRE	OTTOBRE (1)	NOVEMBRE	DICEMBRE
1 V Marc. e C.	1 D <sup>4</sup> d. Pentec.	1 M S. Pietro in v.	1 S S. Egidio ab.	1 L S. Remigio v.	1 G OGNISSANTI	1 S
2 D PENTECOS.	2 L V <sup>4</sup> d. M. V.	2 G S. Alfonso L.	2 D 13 <sup>a</sup> d. Pentec.	2 M S. Angeli C.	3 V Comm. Def.	2 D P <sup>a</sup> d. Ave. Ro.
3 L di Pentec.	3 V Inv. d. S. Ste.	3 V Inv. d. S. Ste.	3 M	3 M S.	3 S S. Uberto v.	3 L S Fran. Sav.
4 M di Pentec.	4 S S. Dom. di G.	4 S S. Dom. di G.	4 M	4 G S. Fran. d'As.	4 D 22 <sup>a</sup> s. Carlo	4 M S. Barb. m.
5 M di Pentec.	5 D 1 <sup>a</sup> d. Pentec.	5 D 1 <sup>a</sup> d. Pentec.	5 M S. Lorenzo G.	5 V S S. P. scid. C.	5 L dell'8	5 M S. Sabba ab.
6 M Temp. d'est.	6 L Trasf. di G. C.	6 L Trasf. di G. C.	6 G Tras. S. Ag. C.	6 S S. Brunone c.	6 M dell'8	6 G S. Nicolò v.
7 G dell'8	7 M S. Gaetano T.	7 M S. Gaetano T.	7 V S. Regina v.	7 D 18 <sup>a</sup> s. F. Ros.	7 M dell'8	7 V S. Ambrogio v.
8 V dell'8 Temp.	8 M S S. Chr. e c. m.	8 M S S. Chr. e c. m.	8 S S. Brigida v.	8 L S. Brigida v.	8 G S S. Opportisanti	8 S Inn. C. M. F.
9 S dell'8 Temp.	9 L	9 G S. Roman. m.	9 D 14 <sup>a</sup> S. N. M.	9 M S S. Dion. C. m.	9 V S. Teodoro m.	9 D 2 <sup>a</sup> d. Ave. Ro.
10 D P <sup>a</sup> SS. Trinità	10 M S S. Sett. fr. m.	10 V S. Lorenzo m.	10 L S. Nic. Tol. c.	10 M S. Fran. B.	10 S S. Andrea Av.	10 L S. Melch. pp.
11 L S. Barn. ap.	11 M S S. Pio I pp.	11 S S. Proto e G.	11 M S S. Pr. e Giac.	11 G	11 D 23 <sup>a</sup> s. M. F.	11 M S. Dam. I pp.
12 M S. Gio. d. S. F.	12 G S. Giov. Gual.	12 D 10 <sup>a</sup> d. Pentec.	12 M dell'8	12 V S. Massim. v.	12 L S. Mart. pp.	12 M dell'8
13 M S. Ant. di Pa.	13 V S. Anac. pp.	13 L S. Caesia. m.	13 G dell'8	13 S S. Edoardo re	13 M S. Stanisl. K.	13 G S. Lucia v.
14 G CORPUS DO.	14 S S. Bonav. d.	14 M S. Eusebio pr.	14 V Esalt. S. Cro.	14 D 10 <sup>a</sup> s. M. V.	14 M	14 V S. Spiridione
15 V S S. Vito e M.	15 D 6 <sup>a</sup> d. Pentec.	15 M ASSUN. M. V.	15 S 8 <sup>a</sup> d. N. M. V.	15 L S. Teresa v.	15 G S. Galtrud. v.	15 S 8 <sup>a</sup> d. Inn. C.
16 S	16 L B. V. del Car.	16 G S. Giacinto c.	16 D 15 <sup>a</sup> s. M. V.	16 M	16 V S. Edmon. v.	16 D 3 <sup>a</sup> d. Ave. Ro.
17 D 2 <sup>a</sup> d. Pentec.	17 M S. Alessio c.	17 V 8 <sup>a</sup> S. Lorenzo	17 L S. S. Fra.	17 M S. Edvige r.	17 S S. Greg. tau.	17 L S. Lazz. v.
18 L S S. Mar. e M.	18 M S. Camillo L.	18 S S. Agapit. m.	18 M S. Gius. C.	18 G S. Luca Ev.	18 D 24 <sup>a</sup> s. [A. A.]	18 M Asp. Div. P.
19 M S S. Ger. e Pr.	19 G S. Vincen. P.	19 D 11 <sup>a</sup> s. Gioac.	19 M Temp. d'and.	19 V S. Piet. d'Ak.	19 L S. Elisabetta	19 M Temp. d'Int.
20 M S. Silver. pp.	20 V S. Girol. E.	20 L S. Bernar. ab.	20 G S. Eustac. v.	20 S S. Giovan. C.	20 G S. Felice Val.	20 G S. Timoteo
21 G 8 <sup>a</sup> Cor. Dom.	21 S S. Prassede v.	21 M S. Gio. di Ch.	21 V S. Mat. ap. T.	21 D 20 <sup>a</sup> s. Pur. M. V.	21 M Pres. di M. V.	21 V S. Tomm. T.
22 V S. CUORE G.	22 D 7 <sup>a</sup> d. Pentec.	22 M 8 <sup>a</sup> Ass. M. V.	22 S S S. Mau. C. T.	22 L	22 G S. Cecilia v.	22 S S. Flav. m. T.
23 S. Landr. v.	23 L S. Apollin. v.	23 G S. Filp. Ben.	23 D 16 <sup>a</sup> d. Pentec.	23 M	23 V S. Clem. I p.	23 D 4 <sup>a</sup> d. Ave. Ro.
24 D 3 <sup>a</sup> d. Pentec.	24 M S. Apollin. v.	24 V S. Bartol. ap.	24 L B. V. d. Merc.	24 M	24 S S. G. d. Cr.	24 L Vigilia
	25 M S. Glac. ap.	25 S S. Luigi re	25 M	25 G S S. Crisan. D.	25 D 25 <sup>a</sup> d. Pentec.	25 M NATALE G. C.
	26 G S. Anna.	26 D 12 <sup>a</sup> d. Pentec.	26 M S S. Cip. Glu.	26 V S. Evarito pp.	26 L S. Pietro AL.	26 M S. Stef. prot.
	27 V S. Pantal. m.	27 L S. Gius. Cal.	27 G S S. Cos. e D.	27 S Vigilia	27 M	27 G S. Giov. ev.
	28 S S. Laddil. re	28 S S S. Naz. e C.	28 V S. Vences. m.	28 D 8 <sup>a</sup> s. Sim. e G.	28 M	28 V S S. Innoc. m.
	29 G S. Leone II p.	29 D 9 <sup>a</sup> d. Pentec.	29 M Dec. d. S. G. B.	29 L	29 G S. Saturn. m.	29 S S. Tom. C. v.
	30 V S S. P. e P. ap.	30 L S S. Abd., Sen.	30 G S. Rosa da L.	30 M	30 V S. Andrea ap.	30 D
	31 V S. Comm. S. Pa.	31 V S. Raim. Non.	31 V S. Raim. Non.	31 M Vigilia		31 L S. Silvest. pp.

(1) Nell'anno 1582, i giorni dal 5 al 14 inclusi del mese di Ottobre, furono soppressi da papa Gregorio XIII per la correzione del calendario. Dal 15 Ottobre in poi, vennero quindi alterati i giorni della settimana, chiamando venerdì il lunedì 15, sabato il martedì e così di seguito.

**Pasqua 16 Aprile.** — Anni: 2, 13, 24\*, 86, 97, 108\*, 181, 187, 192\*, 271, 276, 282, 355, 366, 377, 439, 450, 461, 472\*, 523, 534, 545, 556\*, 618, 629, 640\*, 713, 719, 724\*, 803, 809\*, 814, 887, 898, 909, 971, 982, 993, 1004\*, 1055, 1066, 1077, 1098\*, 1150, 1161, 1172\*, 1245, 1251, 1256\*, 1335, 1340\*, 1346, 1419, 1430, 1441, 1503, 1514, 1525, 1536\*, 1623, 1634, 1645, 1656\*, 1702, 1713, 1724\*, 1775, 1786, 1797, 1843, 1854, 1865, 1876\*, 1911, 1922, 1933, 1995, 2006, 2017, 2028\*, 2090, 2147, 2158\*, 2169, 2180\*, ecc.

GENNAIO bis.	FEBBRAIO bis.	GENNAIO	FEBBRAIO	MARZO	APRILE	MAGGIO
1 S CIRCON. G. C.	1 M S. Ignazio v.	1 D CIRCON. G. C.	1 M S. Ignazio v.	1 M Le Ceneri	1 S	1 L S S. Fil. e G. a.
2 D 9 <sup>a</sup> di S. Stef.	2 M Pur. di M. V.	2 L 9 <sup>a</sup> di S. Stef.	2 G Pur. di M. V.	2 G	2 D di Pas. Indic.	2 M S. Atanas. v.
3 L 9 <sup>a</sup> di S. Giov.	3 G S. Biagio v.	3 M 9 <sup>a</sup> di S. Giov.	3 V S. Biagio v.	3 V	3 L	3 M Inv. di S. Cro.
4 M 9 <sup>a</sup> SS. Innoc.	4 V S. Andrea Co.	4 M 9 <sup>a</sup> SS. Innoc.	4 S S. Andrea Co.	4 S S. Casimiro c.	4 M S. Isidoro v.	4 G S. Monica ved.
5 S S. Telesf. pp.	5 S S. Agata v.	5 G S. Telesf. pp.	5 D 9 <sup>a</sup> di S. F. p.	5 D 1 <sup>a</sup> di Q., Inno.	5 M S. Vinc. Fet.	5 V S. Pio V pp.
6 G EPIFANIA	6 D 9 <sup>a</sup> di S. F. p.	6 V EPIFANIA	6 L S. Tito, S. Dor.	6 L	6 G	6 S S. Glo. a. p. l.
7 V 4 <sup>a</sup> di S. G.	7 L S. Romualdo	7 S S. Rom. ab.	7 M S. Rom. ab.	7 M S. To. d'Ag.	7 D 9 <sup>a</sup> , <i>Sublimate</i>	7 D 9 <sup>a</sup> , <i>Sublimate</i>
8 S 4 <sup>a</sup> di S. G.	8 M S. Giov. di M.	8 D 1 <sup>a</sup> di S. F. p.	8 M S. Giov. di M.	8 M Temp. di pri.	8 V B. V. Addolo.	8 L Ap. di S. Mir.
9 D 1 <sup>a</sup> di S. F. p.	9 M S. Apollon. v.	9 L 4 <sup>a</sup> di S. G.	9 G S. Apollon. v.	9 G S. Fran. R.	9 D delle Palme	9 M S. Greg. Naz.
10 L 4 <sup>a</sup> di S. G.	10 G S. Scolastica	10 M 4 <sup>a</sup> di S. G.	10 V S. Scolastica	10 V SS. 40 Mar. T	10 L sonto	10 M SS. Gor. ed E.
11 M 4 <sup>a</sup> di S. G.	11 V SS. Sett. Fon.	11 M 4 <sup>a</sup> di S. G.	11 M S. Lazzaro v.	11 S Tempora	11 M sonto	11 G
12 M 4 <sup>a</sup> di S. G.	12 S	12 G 4 <sup>a</sup> di S. G.	12 D S. S. S. S. S.	12 D 9 <sup>a</sup> di Q., Rom.	12 M sonto	12 V SS. Ner. C. m.
13 G 9 <sup>a</sup> di S. F. p.	13 D S. S. S. S. S.	13 V 9 <sup>a</sup> di S. F. p.	13 L S. Cat. de Ric.	13 L	13 G Cens del Sig.	13 S
14 V S. Ilar. S. Fel.	14 L S. Valent. m.	14 S. Ilar. S. Fel.	14 M S. Valent. m.	14 M	14 V Parasceve	14 D 4 <sup>a</sup> , <i>Constate</i>
15 S S. Paolo er.	15 M SS. Fan. e G.	15 D 9 <sup>a</sup> , SS. N. G.	15 M SS. Fan. e Gio.	15 G	15 S sonto	15 L
16 D SS. N. di Gesù	16 M S. Ghiliana v.	16 L S. Marcello p.	16 G S. Ghiliana v.	16 M	16 D PASQUA	16 M S. Ubaldo v
17 L S. Antonio ab.	17 G S. Silvano v.	17 M S. Antonio ab.	17 V S. Silvano v.	17 V S. Patrizio v.	17 L dell'Angelo	17 M S. Pasqual. B.
18 M Cat. S. Piet. R.	18 V S. Simeone v.	18 M Cat. S. Piet. R.	18 S S. Simeone v.	18 S	18 M di Pasqua	18 G S. Venanz. m.
19 M S. Mario	19 S	19 G S. Canuto re	19 D S. Simeone v.	19 D 9 <sup>a</sup> di Q., Occid.	19 M dell'8 <sup>a</sup>	19 V S. Pietro Col.
20 G SS. Fab. Seb.	20 D S. S. S. S. S.	20 V SS. Fab. Seb.	20 L	20 L	20 G dell'8 <sup>a</sup>	20 S S. Bern. d. S.
21 V S. Agnese v.	21 L	21 S S. Agnese v.	21 M	21 M	21 V dell'8 <sup>a</sup>	21 D 9 <sup>a</sup> , <i>Rogate</i>
22 S SS. Vinc. e A.	22 M Cat. S. Piet. A.	22 D 9 <sup>a</sup> , Soc. Fam.	22 M Cat. S. Piet. A.	22 G	22 S dell'8 <sup>a</sup>	22 L Le Rogazioni
23 D 9 <sup>a</sup> , Soc. Fam.	23 M S. Pier Dam.	23 D 9 <sup>a</sup> , Soc. Fam.	23 G S. Pier Dam.	23 M	23 D 1 <sup>a</sup> di P., in Alb.	23 L Le Rogazioni
24 L S. Timoteo v.	24 G V'aglia	24 M S. Timoteo v.	24 V S. Mattia ab.	24 V S. Sirmone m.	24 L S. Fedele Sig.	24 M V'aglia Rog.
25 M Con. S. Paolo	25 V S. Mattia ap.	25 M Con. S. Paolo	25 S	25 S ANN. di M. V.	25 M S. Marco Ev.	25 G ASCEN. G. C.
26 M S. Polcar. v.	26 S	26 G S. Polcar. v.	26 D Quinquages.	26 D	26 M SS. Cleto Mar.	26 V S. Filippo N.
27 G S. Giov. Cr.	27 D Quinquages.	27 V S. Giov. Cr.	27 L	27 L	27 G	27 S S. Mar. Mad.
28 V S. Giov. Cr.	28 D Quinquages.	28 S S. Agnese 3 <sup>a</sup> L.	28 M	28 M	28 V S. Vitale m.	28 D 6 <sup>a</sup> , <i>Erasmid</i>
29 S S. Agnese 3 <sup>a</sup> L.	29 M	29 D 6 <sup>a</sup> , <i>Erasmid</i>	29 G	29 G	29 S S. Pietro m.	29 L S. Massimino
30 D 6 <sup>a</sup> , <i>Erasmid</i>	30 L	30 L S. Martino v.	30 M	30 M	30 D 9 <sup>a</sup> , <i>Witton Domm</i>	30 M S. Felice I pp.
31 L S. Martino v.	31 M	31 M S. Martino v.	31 V	31 V	31 M S. Agostino M.	31 M S. Agostino M.



GIUGNO	LUGLIO	AGOSTO	SETTEMBRE	OTTOBRE	NOVEMBRE	DICEMBRE
1 G <sup>sa</sup> dell'Ascen.	1 S <sup>sa</sup> di S. Gio. B.	1 M <sup>sa</sup> Pietro in v.	1 V <sup>sa</sup> Egidio ab.	1 D <sup>17<sup>a</sup></sup> B. V. Rov.	1 M <sup>ognissanti</sup>	J V
2 V <sup>sa</sup> Marc. e C.	2 D <sup>4<sup>a</sup></sup> d. Pentec.	2 M <sup>sa</sup> Alfonso L.	2 S <sup>sa</sup> Stefano re	2 L <sup>sa</sup> Angell C.	2 G <sup>sa</sup> Consum. Def.	2 S <sup>sa</sup> Bibiana v.
3 S <sup>sa</sup> Clothilde r.	3 L <sup>sa</sup> dell'g	3 G <sup>sa</sup> Inv. di S. Ste.	3 D <sup>13<sup>a</sup></sup> d. Pentec.	3 M <sup>sa</sup>	3 V <sup>sa</sup> Uberto v.	3 D <sup>1<sup>a</sup></sup> d'Avr. Ro.
4 D <sup>sa</sup> PENTECOS.	4 M <sup>sa</sup> dell'g	4 V <sup>sa</sup> Dom. di G.	4 L <sup>sa</sup>	4 M <sup>sa</sup> Fran. d'As.	4 S <sup>sa</sup> Carlo Bor.	4 L <sup>sa</sup> Barb. m.
5 L <sup>sa</sup> di Pentec.	5 M <sup>sa</sup> dell'g	5 S <sup>sa</sup> Maria d. N.	5 M <sup>sa</sup> Lorenzo G.	5 G <sup>sa</sup> SS. Flacid. C.	5 L <sup>sa</sup> 22 <sup>a</sup> d. Pentec.	5 M <sup>sa</sup> S. Sabba ab.
6 M <sup>sa</sup> di Pentec.	6 G <sup>sa</sup> SS. A. P. P.	6 D <sup>sa</sup> d. Pentec.	6 M <sup>sa</sup> Tras. S. Ag. C.	6 V <sup>sa</sup> Brunone c.	6 M <sup>sa</sup> dell'g	6 M <sup>sa</sup> S. Nicolò v.
7 M <sup>sa</sup> Temp. d'Est.	7 V <sup>sa</sup>	7 L <sup>sa</sup> Gaetano T.	7 G <sup>sa</sup> Regina v.	7 S <sup>sa</sup> Marco pp.	7 D <sup>sa</sup> dell'g	7 G <sup>sa</sup> Ambrogio v.
8 G <sup>sa</sup> dell'g	8 S <sup>sa</sup> Elisab. reg.	8 M <sup>sa</sup> SS. Cir. e c. m.	8 V <sup>sa</sup> Nat. di M. V.	8 D <sup>sa</sup> 18 <sup>a</sup> Mat. M. V.	8 M <sup>sa</sup> Opmissanti	8 V <sup>sa</sup> Imm. C. M. V.
9 V <sup>sa</sup> dell'g Temp.	9 D <sup>sa</sup> d. Pentec.	9 M <sup>sa</sup>	9 S <sup>sa</sup> Gorgon. m.	9 L <sup>sa</sup> SS. Dion. C. m.	9 G <sup>sa</sup> S. Teodoro m.	9 S <sup>sa</sup> dell'g
10 S <sup>sa</sup> dell'g Temp.	10 L <sup>sa</sup> S. Sett. fr. m.	10 G <sup>sa</sup> Lorenzo m.	10 D <sup>sa</sup> 14 <sup>a</sup> SS. N. M.	10 M <sup>sa</sup> S. Fran. B.	10 V <sup>sa</sup> B. Andrea Av.	10 D <sup>sa</sup> d'Avr. Ro.
11 D <sup>sa</sup> SS. Trinità	11 M <sup>sa</sup> S. Pio I pp.	11 V <sup>sa</sup> SS. Proto e G.	11 L <sup>sa</sup> SS. Pr. e Giac.	11 M <sup>sa</sup>	11 S <sup>sa</sup> S. Martino v.	11 L <sup>sa</sup> S. Dam. I pp.
12 L <sup>sa</sup> S. Gio. d. S. E.	12 M <sup>sa</sup> S. Giov. Gual.	12 S <sup>sa</sup>	12 M <sup>sa</sup> dell'g	12 G <sup>sa</sup> S. Massim. v.	12 D <sup>sa</sup> 22 <sup>a</sup> Pat. M. V.	12 M <sup>sa</sup> S. Valer. ab.
13 M <sup>sa</sup> S. Ant. di Fa.	13 G <sup>sa</sup> S. Anacl. pp.	13 D <sup>sa</sup> 10 <sup>a</sup> d. Pentec.	13 M <sup>sa</sup> dell'g	13 V <sup>sa</sup> S. Edoardo re	13 L <sup>sa</sup> S. Stanisl. K.	13 M <sup>sa</sup> S. Lucia v.
14 M <sup>sa</sup> S. Basil. M. V.	14 V <sup>sa</sup> S. Bonav. d.	14 L <sup>sa</sup> S. Eusebio pr.	14 G <sup>sa</sup> Esalt. S. Cro.	14 S <sup>sa</sup> S. Calisto pp.	14 M <sup>sa</sup>	14 G <sup>sa</sup> S. Spiridione
15 G <sup>sa</sup> CORPUS DO.	15 S <sup>sa</sup> S. Enric. imp.	15 M <sup>sa</sup> ASSUN. M. V.	15 V <sup>sa</sup> 3 <sup>a</sup> d. N. M. V.	15 D <sup>sa</sup> 19 <sup>a</sup> Pur. M. V.	15 M <sup>sa</sup> S. Geltrude v.	15 V <sup>sa</sup> 8 <sup>a</sup> d'Imm. C.
16 V <sup>sa</sup> dell'g	16 D <sup>sa</sup> d. Pentec.	16 M <sup>sa</sup> S. Giacinto c.	16 S <sup>sa</sup> SS. Corn. e C.	16 L <sup>sa</sup>	16 G <sup>sa</sup> S. Edmon. v.	16 S <sup>sa</sup> S. Eusebio v.
17 S <sup>sa</sup> dell'g	17 L <sup>sa</sup> S. Alessio c.	17 G <sup>sa</sup> S. Lorenzo	17 D <sup>sa</sup> 18 <sup>a</sup> Do. M. V.	17 M <sup>sa</sup> S. Edvige r.	17 V <sup>sa</sup> S. Greg. tau.	17 D <sup>sa</sup> 3 <sup>a</sup> d'Avr. Ro.
18 D <sup>sa</sup> d. Pentec.	18 M <sup>sa</sup> S. Camillo L.	18 V <sup>sa</sup> S. Agapit. v.	18 L <sup>sa</sup> S. Gius. C.	18 M <sup>sa</sup> S. Luca Ev.	18 S <sup>sa</sup> D. b. m. P. P.	18 L <sup>sa</sup>
19 L <sup>sa</sup> SS. Ger. e Pr.	19 M <sup>sa</sup> S. Vincenz. F.	19 S <sup>sa</sup> S. Lodov. v.	19 M <sup>sa</sup> S. Genna. v.	19 G <sup>sa</sup> S. Piet. d'Alc.	19 D <sup>sa</sup> 24 <sup>a</sup> d. Pentec.	19 M <sup>sa</sup> S. Nem. m.
20 M <sup>sa</sup> S. Silver. pp.	20 G <sup>sa</sup> S. Marg. v.	20 D <sup>sa</sup> 11 <sup>a</sup> S. Gioac.	20 M <sup>sa</sup> Temp. d'Aut.	20 V <sup>sa</sup> S. Giovann. C.	20 L <sup>sa</sup> S. Felice Val.	20 M <sup>sa</sup> Temp. d'Ass.
21 M <sup>sa</sup> S. Faolino v.	21 S <sup>sa</sup> S. Prassede v.	21 L <sup>sa</sup> S. Gio. di Ch.	21 G <sup>sa</sup> S. Matt. ap.	21 S <sup>sa</sup> SS. Orsol. e C.	21 M <sup>sa</sup> Pres. di M. V.	21 G <sup>sa</sup> S. Tom. ap.
22 G <sup>sa</sup> Cor. Dom.	22 S <sup>sa</sup> S. Maria Mad.	22 M <sup>sa</sup> SS. Ass. M. V.	22 V <sup>sa</sup> SS. Mau. C. T.	22 D <sup>sa</sup> 20 <sup>a</sup> d. Pentec.	22 M <sup>sa</sup> S. Cecilia v.	22 V <sup>sa</sup> Tempora
23 V <sup>sa</sup> S. CUORE G.	23 D <sup>sa</sup> 7 <sup>a</sup> d. Pentec.	23 M <sup>sa</sup> S. Filip. Ben.	23 S <sup>sa</sup> S. Lino pp. T.	23 L <sup>sa</sup>	23 G <sup>sa</sup> S. Clem. I p.	23 S <sup>sa</sup> Tempora
24 S <sup>sa</sup> S. G. B.	24 L <sup>sa</sup> Vigilia	24 G <sup>sa</sup> S. Bartol. ap.	24 D <sup>sa</sup> 16 <sup>a</sup> d. Pentec.	24 M <sup>sa</sup> SS. Crisan. D.	24 V <sup>sa</sup> S. Gio. d. Cr.	24 D <sup>sa</sup> 4 <sup>a</sup> d'Avr. Ro.
25 D <sup>sa</sup> 3 <sup>a</sup> d. Pentec.	25 M <sup>sa</sup> S. Giac. ap.	25 V <sup>sa</sup> S. Luigi re.	25 L <sup>sa</sup> S. Firmino v.	25 M <sup>sa</sup> SS. Evarist. pp.	25 D <sup>sa</sup> 23 <sup>a</sup> d. Pentec.	25 L <sup>sa</sup> NATALE G. C.
P. Cuore di M.	26 M <sup>sa</sup> S. Anna	26 S <sup>sa</sup> S. Aless. m.	26 M <sup>sa</sup> SS. Clp. Giu.	26 G <sup>sa</sup> S. Evarist. pp.	26 L <sup>sa</sup>	26 M <sup>sa</sup> S. Stef. prot.
26 L <sup>sa</sup> S. Gugl. ab.	27 G <sup>sa</sup> S. Pantal. m.	27 D <sup>sa</sup> 19 <sup>a</sup> d. Pentec.	27 M <sup>sa</sup> SS. Cos. e D.	27 V <sup>sa</sup> Vigilia	27 L <sup>sa</sup>	27 M <sup>sa</sup> S. Glor. ev.
27 M <sup>sa</sup> dell'g	28 V <sup>sa</sup> SS. Naz. e C.	28 L <sup>sa</sup> S. Agost. v. d.	28 G <sup>sa</sup> S. Vences. m.	28 S <sup>sa</sup> SS. Sim. e G.	28 M <sup>sa</sup>	28 G <sup>sa</sup> SS. Innocenti
28 M <sup>sa</sup> S. Leone II p.	29 S <sup>sa</sup> S. Maria v.	29 M <sup>sa</sup> Dec. d. S. G. B.	29 V <sup>sa</sup> S. Michele A.	29 D <sup>sa</sup> 21 <sup>a</sup> d. Pentec.	29 M <sup>sa</sup> Vigilia	29 V <sup>sa</sup> S. Tomm. C.
29 G <sup>sa</sup> SS. Pet. e Pa.	30 D <sup>sa</sup> d. Pentec.	30 M <sup>sa</sup> S. Rosa da L.	30 S <sup>sa</sup> S. Girol. d.	30 L <sup>sa</sup>	30 G <sup>sa</sup> S. Andrea ap.	30 S <sup>sa</sup>
30 V <sup>sa</sup> Com. S. Pa.	31 L <sup>sa</sup> S. Ignazio L.	31 L <sup>sa</sup> S. Raim. Non.	31 M <sup>sa</sup> Vigilia	31 M <sup>sa</sup>	31 D <sup>sa</sup> S. Silves. pp.	31 D <sup>sa</sup> S. Silves. pp.

**Pasqua 17 Aprile.** - Anni: 29, 40\*, 119, 124\*, 203, 214, 287, 298, 309, 371, 382, 393, 404\*, 466, 477, 488\*, 561, 572\*, 651, 656\*, 735, 746, 819, 830, 841, 903, 914, 925, 936\*, 998, 1009, 1020\*, 1093, 1104\*, 1183, 1188\*, 1267, 1278, 1351, 1362, 1373, 1435, 1446, 1457, 1468\*, 1530, 1541, 1552\*, 1588\*, 1650, 1661, 1672\*, 1718, 1739, 1740\*, 1808\*, 1870, 1881, 1892\*, 1927, 1938, 1949, 1960\*, 2022, 2033, 2044\*, 2101, 2112\*, 2174, 2185, 2196\*, 2242, 2253, 2264\*, ecc.

GENNAIO bis.	GENNAIO	FEBBRAIO	MARZO	APRILE	MAGGIO
1 V CIMON. G. C.	1 S CIRCON. G. C.	1 M S. Ignazio v.	1 M Le Ceneri	1 V	1 D 2 <sup>a</sup> . Miser. Donn
2 S <sup>a</sup> di S. Stef.	2 D <sup>sa</sup> di S. Stef.	2 M Pur. di M. V.	2 M Pur. di M. V.	2 S. Fran. di P.	2 L S. Alanas. v.
3 D <sup>sa</sup> di S. Giov.	3 L <sup>sa</sup> di S. Giov.	3 G S. Biagio v.	3 G S. Biagio v.	3 D <sup>sa</sup> Pas. Judic.	3 M Inv. di S. Cro.
4 L <sup>sa</sup> SS. Innoc.	4 M <sup>sa</sup> SS. Innoc.	4 M <sup>sa</sup> S. Andrea Co.	4 V S. Casimiro c.	4 L S. Isidoro v.	4 M S. Monica ved.
5 V S. Agata v.	5 M S. Telesf pp.	5 S S. Agata v.	5 S S. Foca m.	5 G S. Pio V pp.	5 G S. Pio V pp.
6 MEPIFANIA	6 GEPIFANIA	6 D <sup>sa</sup> d. l'Epif.	6 D <sup>sa</sup> d. Q. Ineo.	6 M S. Vinc. Fer.	6 V S. Glo. a. p. L.
7 G dell'8	7 S S. Tito v.	7 L S. Rom. ab.	7 L S. To. d'Aq.	6 M S. Ben. G. L.	7 S. Staniel v.
8 V dell'8	8 D <sup>sa</sup> d. l'Epif.	8 M S. Giov. di M.	8 M S. Giov. di D.	7 G S. Egesippo c.	8 D <sup>sa</sup> . Pas. S. G.
9 S dell'8	9 D <sup>sa</sup> d. l'Epif.	9 M S. Apollon. v.	9 M Temp. di pri.	8 V B. V. Addo.	9 L S. Greg. Naz.
10 D <sup>sa</sup> d. l'Epif.	10 M S. Scolastica	10 L dell'8	10 G SS. 40 Martiri	9 S S. Maria Cle.	10 M SS. Gor. ed E.
11 L dell'8	11 G	11 M dell'8	11 V Tempora	11 L santo	11 M S. Mamert. v.
12 M dell'8	12 V S. Enlalia v.	12 M dell'8	12 S. Greg. I p. T.	12 M santo	12 G SS. Ner. C. m.
13 M <sup>sa</sup> dell'Epif.	13 S	13 G <sup>sa</sup> dell'Epif.	12 S. Greg. I p. T.	13 M santo	13 V
14 G S. Ilar. S. Fel.	14 V S. Ilar. S. Fel.	14 V S. Paol. S. M.	13 D <sup>sa</sup> di Q. Rem.	14 G Cena del Spi.	14 S S. Bonifa. m.
15 V S. Paolo er.	15 L SS. Fau. e G.	15 L SS. Fau. e Gio.	14 L	15 V Parasceve	15 D <sup>sa</sup> 4 <sup>a</sup> . Cantate
16 S S. Marc. I pp.	16 D <sup>sa</sup> SS. N. G.	16 M	15 M	16 S santo	16 L S. Ubaldo v.
17 D SS. N. di Gresi	17 L S. Antonio ab.	17 G S. Silvino v.	16 M S. Eriberto v.	17 D PASQUA	17 M S. Pasqual. B.
18 L Cat. S. Piet. R.	18 M Cat. S. Piet. R.	18 V S. Simeone v.	17 V S. Gabriele a.	18 L dell'Angelo	18 M S. Venanz. m.
19 M S. Canuto re	19 M S. Canuto re	19 S S. Corrado c.	19 S S. Giuseppe	19 M di Pasqua	19 G S. Pietro Cel.
20 M S. Fab. Seb.	20 G SS. Fab. Seb.	20 D Sessagesima	20 D <sup>sa</sup> di Q. Oculi	20 M dell'8	20 V S. Bern. d. S.
21 G S. Agnese v.	21 V S. Agnese v.	21 D S. Severiano	21 L S. Bened. ab.	21 G dell'8	21 S
22 V SS. Vinc. e A.	22 L Cat. S. Pieh. A.	22 L Cat. S. Pieh. A.	22 M S. Paolo v.	22 V dell'8	22 D 3 <sup>a</sup> . Rogate
23 S Spec. di M. V.	23 D 3 <sup>a</sup> . Spoc. M. V.	23 M S. Pier Dam.	23 M S. Vittor. m.	23 S dell'8	23 L L. Rogationi
24 D 3 <sup>a</sup> . Sac. Fam.	24 L S. Timoteo v.	24 M S. Mattia ab.	24 G S. Simone m.	24 D 1 <sup>a</sup> d. P. in Alb.	24 M S. Dona. Rog.
25 L Con. S. Paolo	25 M Con. S. Paolo	25 G S. Mattia ap	25 V ANN. DI M. V.	25 L S. Marco Ev.	25 M S. Greg. Rog.
26 M S. Policar. v.	26 M S. Policar. v.	26 V	26 S	26 M SS. Cleto Mar.	26 G ASCEN. G. C.
27 M S. Giov. Cr.	27 G S. Giov. Cr.	27 S Quinquages.	27 D 4 <sup>a</sup> di Q. Last.	27 M	27 V S. Maria Mad.
28 G S. Agnese 3 <sup>a</sup> L.	28 V S. Agnese 3 <sup>a</sup> L.	28 D	28 G S. Vitale m.	28 G S. Vitale m.	28 S S. Agos. Can.
29 V S. Francis. S.	29 M S. Fran. Sal.	29 L	29 M	29 V S. Pietro m.	29 D 5 <sup>a</sup> . Erasmid.
30 S S. Martina v.	30 D 4 <sup>a</sup> d. l'Epif.	31 L	30 M	30 S S. Cater. da S.	30 L S. Felice I pp.
31 S <sup>a</sup> d. l'Epif.	31 L S. Pietro Nol.		31 G		31 M

GIUGNO	LUGLIO	AGOSTO	SETTEMBRE	OCTOBRE	NOVEMBRE	DICEMBRE
1 M. S. Panfilo m.	1 V. S. Gio. B.	1 L. S. Pietro in v.	1 G. S. Egidio al.	1 S. S. Remigio v.	1 M. G. NISSANTI	1 G.
2 G. S. dell'Ascen.	2 S. V. di M. F.	2 M. S. Alfonso L.	2 V. S. Stefano re	2 D. 17 <sup>a</sup> . B. V. Ros.	2 M. Comm. Def.	2 V. S. Bibiana v.
3 V. S. Clotilde I.	3 D. 4 <sup>a</sup> d. Pentec.	3 M. Inv. di S. Ste.	4 D. 13 <sup>a</sup> d. Pentec.	4 M. S. Fran. d'As.	3 G. S. Uberto v.	3 S. S. Fran. Sav.
4 S. S. Fran. C.	4 L. S. Ireneo v.	4 G. S. Dom. di G.	5 L. S. Lorenzo G.	5 M. S. Placid. C.	4 V. S. Carlo Bor.	4 D. 2 <sup>a</sup> d'Av. Ro.
5 D. PENTECOS.	5 M. dell'8 <sup>a</sup>	5 V. S. Maria di N.	6 M.	6 G. S. Brunone c.	5 S. S. Sabba ab.	5 L. S. Sabba ab.
6 L. di Pentec.	6 M. S. S. A. P. P.	6 S. Traof. di G. C.	7 M. S. Regina v.	7 V. S. Marco pp.	6 M. S. Nicob v.	6 M. S. Nicob v.
7 M. di Pentec.	7 G. dell'8 <sup>a</sup>	7 D. 9 <sup>a</sup> d. Pentec.	8 G. Nat. di M. V.	8 S. S. Brigida v.	7 L. dell'8 <sup>a</sup>	7 M. S. Ambrogio v.
8 M. Temp. d'ed.	8 V. S. Elisab. reg.	8 L. S. Chr. e c. m.	9 V. S. Gorgon. m.	9 D. 15 <sup>a</sup> . Mat. M. V.	8 M. S. Ognissanti	8 G. Imm. C. M. V.
9 G. S. Pri. e Fel.	9 S. S. dell'8 <sup>a</sup>	9 M.	10 S. S. Nic. Tol. c.	10 L.	9 M. S. Teodoro m.	9 V. dell'8 <sup>a</sup>
10 V. S. Margh. T.	10 D. 3 <sup>a</sup> d. Pentec.	10 M. S. Lorenzo m.	10 S. S. Nic. Tol. c.	11 M. S. Germ. v.	10 G. S. Andrea Av.	10 S. S. dell'8 <sup>a</sup>
11 S. S. Barn. ap. T.	11 L. S. Pio I pp.	11 G. S. Proto e G.	11 D. 14 <sup>a</sup> . S. S. N. M.	11 M. S. S. Mart. v.	11 V. S. Martino v.	11 D. 3 <sup>a</sup> d'Av. Ro.
12 D. 1 <sup>a</sup> SS. Trinità	12 M. S. Giov. Gual.	12 V. S. Chiara v.	12 L. dell'8 <sup>a</sup>	12 M. S. Massim. v.	12 S. S. Mart. pp.	12 L. S. Valer. ab.
13 L. S. Ant. di Pa.	13 M. S. Anac. pp.	13 S. S. Cassia. m.	13 M. dell'8 <sup>a</sup>	13 G. S. Edoardo re	13 D. 23 <sup>a</sup> . Pet. M. V.	13 M. S. Lucia v.
14 M. S. Basill. M. v.	14 G. S. Bonav. d.	14 D. 10 <sup>a</sup> d. Pentec.	14 M. Esalt. S. Cro.	14 V. S. Callisto pp.	14 L.	14 M. Temp. d'inv.
15 M. S. Vito e M.	15 V. S. Enric. imp.	15 L. ASSUN. M. V.	15 G. S. d. S. M. V.	15 S. S. Teresa v.	15 M. S. Geltrud. v.	15 G. S. d. Imm. C.
16 G. CORPUS DO.	16 S. B. V. del Car.	16 M. S. Giacinto c.	16 V. S. Corn. e C.	16 D. 19 <sup>a</sup> . Par. M. V.	16 M. S. Edmon. v.	16 V. S. Euseb. v. T.
17 V. S. Raineri c.	17 D. 6 <sup>a</sup> d. Pentec.	17 M. S. S. Lorenzo	17 S. S. S. Fra.	17 L. S. Edvige r.	17 G. S. Greg. tau.	17 S. S. Lazz. v. T.
18 S. S. Mar. e M.	18 L. S. Camillo L.	18 G. S. Agapit. m.	18 D. 15 <sup>a</sup> . Dol. M. V.	18 M. S. Luca Ev.	18 V. D. b. sa. P. F.	18 D. 4 <sup>a</sup> d'Av. Ro.
19 D. 2 <sup>a</sup> d. Pentec.	19 M. S. Vincen. P.	19 V. S. Lodov. v.	19 L. S. Gennar. v.	19 M. S. Piet. d'Alc.	19 L.	19 L.
20 L. S. Silver. pp.	20 M. S. Mar. v.	20 M. S. S. Bernar. ab.	20 M. S. Eustac. v.	20 G. S. Giovan. C.	20 D. 24 <sup>a</sup> d. Pentec.	20 M. S. Timoteo
21 M. S. Luigi G.	21 G. S. Prascose v.	21 D. 11 <sup>a</sup> . S. Gioac.	21 M. Temp. d'ant.	21 V. S. Orsol. e C.	21 L. Pres. di M. V.	21 M. S. Tom. Temp.
22 M. S. Faolino v.	22 V. S. Maria Mad.	22 L. S. Ass. M. V.	22 G. S. Mau. C.	22 S.	22 M. S. Cecilia v.	22 G.
23 G. S. Cor. Dom.	23 S. S. Apollin. v.	23 M. S. Filip. Ben.	23 V. S. Lino pp. T.	23 D. 20 <sup>a</sup> d. Pentec.	23 M. S. Clem. I p.	23 V. Tempora
24 V. S. CUORE G.	24 D. 7 <sup>a</sup> d. Pent. Vig.	24 M. S. Bartol. ap.	24 B. V. d. M. T.	24 L.	24 G. S. Gio. di Cr.	24 S. Vigilia
25 S. S. Guglie. ab.	25 L. S. Giac. ap.	25 G. S. Luigi re	25 D. 19 <sup>a</sup> d. Pentec.	25 M. S. Crihan. D.	25 V. S. Cater. v.	25 D. NATALE G. C.
26 D. 5 <sup>a</sup> d. Pentec.	26 M. S. Anna	26 V. S. Zedrinio p.	26 L. S. Clip. Ghu.	26 M. S. Evarist. p.	26 S. S. Pietro Al.	26 L. S. Stef. prot.
27 M. S. Pantal. m.	27 M. S. S. Naz. e C.	27 S. S. Giu. Cal.	27 M. S. Cos. e D.	27 G. Vigilia	27 D. 1 <sup>a</sup> d'Av. Ro.	27 M. S. Gioy. ev.
28 M. S. Leone II pp.	28 G. S. Naz. e C.	28 D. 19 <sup>a</sup> d. Pentec.	28 M. S. Vences. m.	28 V. S. S. Sim. e G.	28 L.	28 M. S. Innoc. m.
29 M. S. P. e P. ap.	29 V. S. Maria v.	29 L. Dec. d. S. G. B.	29 G. S. Michele A.	29 S.	29 M.	29 G. S. Tom. C. v.
30 G. Comm. S. Pa.	30 S. S. Abd. Sen.	30 M. S. Rosa da L.	30 V. S. Girol. d.	30 D. 21 <sup>a</sup> d. Pentec.	30 M. S. Andrea ap.	30 V.
	31 D. 8 <sup>a</sup> d. Pentec.	31 M. S. Raim. Non.		31 L. Vigilia		31 S. S. Silves. pp.

**Pasqua 18 Aprile.** - Anni: 51, 56\*, 135, 146, 219, 230, 241, 303, 314, 325, 336\*, 398, 409, 420\*, 493, 504\*, 583, 588\*, 667, 678, 751, 762, 773, 835, 846, 857, 868\*, 930, 941, 952\*, 1025, 1036\*, 1115, 1120\*, 1199, 1210, 1283, 1394, 1805, 1897, 1378, 1389, 1400\*, 1462, 1473, 1484\*, 1557, 1568\*, 1593, 1604\*, 1677, 1683, 1688\*, 1745, 1756\*, 1802, 1813, 1824\*, 1897, 1954, 1965, 1976\*, 2049, 2055, 2060\*, 2106, 2117, 2128\*, ecc.

GENNAIO bis.	FEBBRAIO bis.	GENNAIO	FEBBRAIO	MARZO	APRILE	MAGGIO
1 G CIRCON. G. C.	1 D 4 <sup>a</sup> d. l'Epif.	1 V CIRCON. G. C.	1 L S. Ignazio v	1 L	1 G	1 S S. Fil. e G. a.
2 V 9 <sup>a</sup> di S. Stef.	2 L. Pur. di M. V.	2 S 9 <sup>a</sup> di S. Stef.	2 M Pur. di M. V.	2 M	2 V S. Fran. di P.	2 D 2 <sup>a</sup> M. S. Dom.
3 S 9 <sup>a</sup> di S. Giov.	3 M S. Biagio v.	3 D 9 <sup>a</sup> di S. Giov.	3 M S. Biagio v.	3 M Le Ceneri	3 S	3 L Inv. di S. C.
4 D 9 <sup>a</sup> SS. Innoc.	4 M S. Andrea Co.	4 L 9 <sup>a</sup> SS. Innoc.	4 G S. Andrea Co.	4 G S. Castimiro c.	4 D di Pas. Judic	4 M S. Monica ved.
5 L S. Teles. pp.	5 G S. Agata v.	5 M S. Teles. pp.	5 V S. Agata v.	5 V	5 L S. Vinc. Fet.	5 M S. Pio V pp.
6 M EPIFANIA	6 V S. Tito v.	6 M EPIFANIA	6 S S. Tito, S. Dor.	6 S	6 M	6 G S. Gio. av. p. l.
7 M dell'9a	7 S S. Romualdo	7 D 9 <sup>a</sup> d. l'Epif.	7 D 9 <sup>a</sup> d. l'Epif.	7 D 1 <sup>a</sup> di Q., Inv.	7 M	7 V S. Stanisl. v.
8 D 9 <sup>a</sup> d. l'Epif.	8 D 9 <sup>a</sup> d. l'Epif.	8 V dell'9a	8 L S. Giov. di M.	8 L S. Giov. di D.	8 G	8 S Ap. di S. Mic.
9 V dell'9a	9 L S. Apollon. v.	9 S dell'9a	9 M S. Apollon. v.	9 V B. V. Addolo.	9 V	9 D 3 <sup>a</sup> Pat. S. G.
10 S dell'9a	10 M S. Scolastica	10 D 1 <sup>a</sup> d. l'Epif.	10 M S. Scolastica	10 M Temp. di pri.	10 S	10 L S S. Gord. e E.
11 D 1 <sup>a</sup> d. l'Epif.	11 M	11 L dell'9a	11 G	11 G	11 D delle Palme	11 M
12 L dell'9a	12 G	12 M dell'9a	12 V	12 V S. Greg. I p. T.	12 L	12 M S S. Ner. C. m.
13 M 9 <sup>a</sup> dell'Epif.	13 V	13 M 9 <sup>a</sup> dell'Epif.	13 S	13 S S. Eufra. v. T.	13 S	13 G S. Servazio v.
14 M S. Ilar. S. Fel.	14 S S. Valent. m.	14 G S. Ilar. S. Fel.	14 D 14 Settuagesima	14 D 2 <sup>a</sup> di Q., Rom.	14 M	14 V S. Bonifacio
15 G S. Paolo er.	15 D Settuagesima	15 V S. Paolo er.	15 L S S. Faus. e G.	15 L	15 G Cena del Sig.	15 S
16 V S. Marc. I pp.	16 L	16 S S. Marcello p.	16 M	16 M	16 V Persecute	16 D 4 <sup>a</sup> Contate
17 S S. Antonio ab.	17 M	17 D 2 <sup>a</sup> SS. N. di G.	17 M	17 M S. Patrizio v.	17 S	17 L S. Psequal. B.
18 D SS. N. di Gesù	18 M S. Simeone v.	18 L Cat. S. Piet. R.	18 G S. Simeone v	18 G	18 D PASQUA	18 M S. Pseanz. m.
19 L S. Canuto re	19 G	19 M S. Canuto re	19 V	19 V S. Gruseppe	19 L dell'Angelo	19 M S. Pietro Cal.
20 M S S. Fab. Seb.	20 V	20 M S S. Fab. Seb.	20 S	20 S	20 M di Pasqua	20 G S. Bern. d. S.
21 M S. Agnese v.	21 S	21 G S. Agnese v.	21 D 2 <sup>a</sup> Settuagesima	21 D 3 <sup>a</sup> di Q., Ocidi	21 M dell'9a	21 V
22 G S S. Vinc. e A.	22 D 2 <sup>a</sup> Settuagesima	22 V S S. Vinc., An.	22 L Cat. S. Piet.	22 L	22 G dell'9a	22 S
23 V Spos. di M. V.	23 L S. Pier Dam.	23 S Spos. di M. V.	23 M S. Pier Dam.	23 M	23 V dell'9a	23 D 3 <sup>a</sup> Rogate
24 M S. Tinoctio v.	24 M Fydda	24 D 3 <sup>a</sup> Sec. Fam.	24 M S. Mattia ab.	24 M	24 S dell'9a	24 L Le Rogazioni
25 D 3 <sup>a</sup> Sec. Fam.	25 M S. Mattia ap.	25 L Con. S. Paolo	25 G	25 G ANN. di M. V.	25 D 1 <sup>a</sup> in Albis	25 M S. Greg. Rog.
26 L S. Polcar. v.	26 G	26 M S. Polcar. v.	26 V	26 V	26 L S S. Cleto Mar.	26 M S. Fil N. Rog.
27 M S. Giov. Cris.	27 V	27 M S. Giov. Cris.	27 S	27 S	27 M	27 G ASCEN. G. C.
28 M S. Agnese 2 <sup>a</sup> L.	28 S	28 G S. Agnese 2 <sup>a</sup> L.	28 D 4 <sup>a</sup> di Q., Last.	28 D 4 <sup>a</sup> di Q., Last.	28 M S. Vitale m.	28 V S. Agost. C.
29 G S. Pascoa. S.	29 D 4 <sup>a</sup> di Q., Quinquages.	29 V S. Fran. ed A.	29 L	29 L	29 G S. Pietro m.	29 V S. Massimino
30 V S. Martina v.	30 M	30 S. Martina v.	30 M	30 M	30 V S. Cater. da S.	30 D 6 <sup>a</sup> Emuald.
31 D 6 <sup>a</sup> d. l'Epif.		31 D 6 <sup>a</sup> d. l'Epif.		31 M		31 L S. Angela M.

LUGLIO	AGOSTO	SETTEMBRE	OTTOBRE	NOVEMBRE	DICEMBRE
1 M S. Panfilo m.	1 D 8 <sup>a</sup> d. Pentec.	1 M S. Egidio ab.	1 V S. Remigio v.	1 L OGNISSANTI	1 M
2 M SS. Marc. e C.	2 L S. Alfonso L.	2 G S. Stefano re	2 S S. Angeli v.	2 M Comm. Def.	2 G S. Bibiana v.
3 G 8 <sup>a</sup> dell'Ascen.	3 M Inv. di S. Ste.	3 V	3 D 17 <sup>a</sup> , B. F. Ros.	3 M S. Uberto v.	3 V S. Fran Sav.
4 V S. Fran. C.	4 M S. Dom. di G.	4 S S. Rosalia v.	4 L S. Fran. d'As.	4 G S. Carlo Bor.	4 S S. Barbara m.
5 S S. Bonifac. v.	5 G S. Maria d. N.	5 D 13 <sup>a</sup> d. Pentec.	5 M S S. Placid. C.	5 V dell'8 <sup>a</sup>	5 D 2 <sup>a</sup> d'Avr. Rom.
6 D PENTECOS.	6 V Traff. di G. C.	6 L	6 M S. Brunone c.	6 S dell'8 <sup>a</sup>	6 L S. Nicolò v.
7 L di Pentec.	7 M S. Gaetano T.	7 M S. Regina v.	7 G S. Marco pp.	7 D 22 <sup>a</sup> d. Pentec.	7 M S. Ambrogio v.
8 M di Pentec.	8 S S. Pulcheria	8 M Na. di M. F.	8 V S. Brigida v.	8 L S. Ognissanti	8 M Imm. C. M. F.
9 M Temp. d'est.	8 D 8 <sup>a</sup> d. Pen ec.	9 G S. Gorgon. m.	9 S S. Dion. C. m.	9 M S. Teodoro m.	9 G dell'8 <sup>a</sup>
10 G S. Margh. v.	9 L	10 V S. Nic. Tol. c	10 D 18 <sup>a</sup> Mat. M. V.	10 M S. Andrea Av.	10 V dell'8 <sup>a</sup>
11 V S. Barn. ap. T.	10 M S. Lorenzo m.	11 M S. Prot. e G.	11 L S. Gern. v.	11 G S. Martino v.	11 S S. Darnas. I p.
12 S S. Giov. T.	11 D 8 <sup>a</sup> d. Pentec.	12 G S. Chiara v.	12 M S. Massim. v.	12 V S. Mart. pp.	12 D 3 <sup>a</sup> d'Avr. Ro.
13 D 1 <sup>a</sup> , SS. Trinità	12 G S. Giov. Gual.	13 V S. Cassia. m.	13 M S. Edoardo re	13 S S. Stanisl. K.	13 L S. Lucia v.
14 L S. Esell. M. v.	13 V S. Cassia. m.	14 M S. Eusebio pr'	14 G S. Calisto pp.	14 D 23 <sup>a</sup> , Pad. M. V.	14 M S. Spiridlo. v.
15 M S S. Vito e M.	14 S S. Eusebio pr'	15 M Temp. d'aut.	15 V S. Teresa v.	15 L S. Geltrud. v.	15 M Temp. d'inv.
16 M S. Giov. Fr. R.	15 D ASSUN. M. V.	16 G S S. Corn. e C.	16 S S. Gallo ab.	16 M S. Edmon. v.	16 G S. Euseb. v.
17 G CORPUS DO.	16 L S. Giacinto c.	17 V S. S. F. T.	17 D 19 <sup>a</sup> , Pur. M. F.	17 M S. Greg. tau.	17 V S. Lazz. v. T.
18 V S S. Mar. e M.	17 M S. S. Lorenzo	18 S S. Giu. C. T.	18 L S. Luca Ev.	18 G D. b. ss. P., P.	18 D 4 <sup>a</sup> d'Avr. Ro.
19 S S S. Gerr. Fr.	18 M S. Agapit. m.	19 D 15 <sup>a</sup> , Dod. M. V.	19 M S. Piet. d'Alc.	19 V S. Elisabetta	19 D L S. Teofilo m.
20 D 8 <sup>a</sup> d. Pentec.	19 G S. Lodov. v.	20 L S. Eustac. v.	20 M S. Giovan. C.	20 S S. Felice Val.	21 M S. eomm. ap.
21 L S. Luigi G.	20 V S. Bernar. ab.	21 M S. Matt. ap.	21 G S S. Orsol. e C.	21 D 24 <sup>a</sup> d. Pentec.	22 M
22 M S. Paolino v.	21 S S. Giov. d. Ch	22 M S S. Mau. C.	22 V	22 L S. Cecilia v.	23 G S. Vittoria
23 M S. Lenfr. v.	22 D 11 <sup>a</sup> , S. Gioior.	23 G S. Lino pp.	23 S S. Severino v.	23 M S. Clem. I p.	24 V Vigilia
24 G 8 <sup>a</sup> COR. Dom.	23 L S. Filip. Ben.	24 V B. V. d. M.	24 D 20 <sup>a</sup> d. Pentec.	24 M S. Gio. d. Cr.	25 S NATALE G. C.
25 V S. CUORE G.	24 M S. Bartol. ap.	25 S S. Firmino v.	25 L S S. Crisan. D.	25 G S. Cater. v.	26 D S. Stef. prov.
26 S S S. Giov. e P.	25 M S. Luigi re	26 D 16 <sup>a</sup> d. Pentec.	26 M S. Evarist. pp.	26 V S. Pietro Al.	27 L S. Giov. ev.
27 D 8 <sup>a</sup> d. Pentec.	26 G S. Aless. m.	27 V S. Cos. e D.	27 M Vigilia	27 S	28 L S. Stef. prot.
P. Cuore di M.	27 V S. Giu. Cal.	28 M S. Venes. m.	28 D 12 <sup>a</sup> d. Pentec.	28 D 1 <sup>a</sup> d'Avr. Ro.	29 M S S. Innoc. m.
L. S. Leone II p.	28 S S. Agost. v. d.	29 M S. Michele A.	29 D 12 <sup>a</sup> d. Pentec.	29 L S. Saturn. m.	29 M S. Tom. C. v
M S S. P. e P. ep	29 D 12 <sup>a</sup> d. Pentec.	30 L S. Rosa da L.	30 G S. Girol. d.	30 S	30 G
M Comm. S. Pa.	31 M S. Raim. Non.	31 M S. Raim. Non.	31 D 21 <sup>a</sup> d. Pentec.	31 V S. Andrea ap.	31 V S. Silvest. pp.



GIUGNO	LUGLIO	AGOSTO	SETTEMBRE	OCTOBRE	NOVEMBRE	DICEMBRE
1 L <i>dell'8<sup>a</sup></i>	1 M <sup>8</sup> di S. Glo. B.	1 S. Pietro in v.	1 M. S. Egidio ab.	1 G. S. Remigio v.	1 D. OGNISSANTI	1 M
2 M <i>dell'8<sup>a</sup></i>	2 G <i>Vta. di M. V.</i>	2 D <i>8<sup>a</sup> d. Pentec.</i>	2 M. S. Stefano re	2 V. S. S. Angeli C.	2 L. Comm. <i>Def.</i>	2 M. S. Bibiana v.
3 M <i>dell'8<sup>a</sup></i>	3 V <i>dell'8<sup>a</sup></i>	3 L. Inv. di S. Ste.	3 G	3 S	3 M <i>dell'8<sup>a</sup></i>	3 G. S. Fran. Sav.
4 G <i>8<sup>a</sup> dell'Ascen.</i>	4 S. Dom. di G.	4 M. S. Dom. di G.	4 V	4 D 17 <sup>a</sup> . <i>B. V. Rot.</i>	4 M. S. Carlo Bor.	4 V. S. Barb. m.
5 V. S. Bonif. v.	5 D 4 <sup>a</sup> <i>d. Pentec.</i>	5 M. S. Maria d. N.	5 S. S. Lorenzo G.	5 L. S. S. Placido. C.	5 G <i>dell'8<sup>a</sup></i>	5 S. S. Sabba ab.
6 S. Vigilia	6 L <i>8<sup>a</sup> SS. A. P. P.</i>	6 G. Trasf. di G. C.	6 D 13 <sup>a</sup> <i>d. Pentec.</i>	6 M. S. Brunone c.	6 V <i>dell'8<sup>a</sup></i>	6 D 3 <sup>a</sup> <i>d'Av. Ro.</i>
7 D. PENTECOS.	7 M. S. Gaetano T.	7 V. S. Gaetano T.	7 L	7 M. S. Marco pp.	7 S <i>dell'8<sup>a</sup></i>	7 L. S. Ambrogio v.
8 L <i>di Pentec.</i>	8 M. S. Elisab. reg.	8 S. S. Chr. e c. m.	8 M. Nat. di M. V.	8 G. S. Brigida v.	8 D 22 <sup>a</sup> . <i>Fet. M. V.</i>	8 M. Inm. C. M. V.
9 M <i>di Pentec.</i>	9 G	9 D 9 <sup>a</sup> <i>d. Pentec.</i>	9 M <i>dell'8<sup>a</sup></i>	9 V. S. Dion. C. m.	9 L. S. Teodoro m.	9 M <i>dell'8<sup>a</sup></i>
10 M. Temp. <i>d'Ed.</i>	10 V. S. Sett. fr. m.	10 L. S. Lorenzo m.	10 G. S. Nic. Tol. c.	10 S. S. Fran. B.	10 M. S. Andrea Av.	10 G <i>dell'8<sup>a</sup></i>
11 G <i>dell'8<sup>a</sup></i>	11 S. S. Pio I pp.	11 M. <i>dell'8<sup>a</sup></i>	11 V. S. Pr. e Giac.	11 D 18 <sup>a</sup> <i>Mat. M. V.</i>	11 M. S. Martino v.	11 V. S. Dam. I pp.
12 V <i>dell'8<sup>a</sup> Temp.</i>	12 D 5 <sup>a</sup> <i>d. Pentec.</i>	12 M <i>dell'8<sup>a</sup></i>	12 S. S. N. M.	12 L	12 G. S. Mart. pp.	12 S <i>dell'8<sup>a</sup></i>
13 S. S. Ant. di P. T.	13 L. S. Anasl. pp.	13 G <i>dell'8<sup>a</sup></i>	13 D 14 <sup>a</sup> . <i>SS. N. M.</i>	13 M. S. Edoardo re	13 V. S. Stamisl. K.	13 D 3 <sup>a</sup> <i>d'Av. Ro.</i>
14 D 1 <sup>a</sup> . <i>SS. Trinità</i>	14 M. S. Bonav. d.	14 V <i>dell'8<sup>a</sup></i>	14 L. Esalt. S. Cro.	14 M. S. Callisto pp.	14 S	14 L <i>dell'8<sup>a</sup></i>
15 L. S. S. Vito e M.	15 M. S. Enric. Imp.	15 M. S. ASSUN. M. V.	15 M. S. <i>d. N. M. V.</i>	15 G. S. Teresa v.	15 D 23 <sup>a</sup> . <i>[Av. A.]</i>	15 M. S. <i>d'Inno. C.</i>
16 M	16 G. B. V. del Car.	16 D 10 <sup>a</sup> . <i>S. Giuse.</i>	16 M. Temp. <i>d'Aut.</i>	16 V	16 L	16 M. Temp. <i>d'Inv.</i>
17 M	17 V. S. Alessio c.	17 L. S. S. Lorenzo	17 G. S. S. Fra.	17 S. S. Edvige r.	17 M. S. Greg. tau.	17 G
18 G. CORPUS DO.	18 S. S. Camillo L.	18 M. S. Agapit. m.	18 V. S. Glus. C. T.	18 D 19 <sup>a</sup> . <i>Par. M. V.</i>	18 M. D. b. m. P.	18 V. Tempora
19 V. S. S. Ger. e Pr.	19 D 6 <sup>a</sup> <i>d. Pentec.</i>	19 M. <i>dell'8<sup>a</sup></i>	19 S. S. Genna. T.	19 L. S. Piet. d'Alc.	19 G. S. Elisabetta	19 S. Tempora
20 S. S. Silver. pp.	20 L. S. Marg. v.	20 L. S. Bernar. ab.	20 S. Genna. T.	20 M. S. Giovan. C.	20 V. S. Felice Val.	20 D 4 <sup>a</sup> <i>d'Av. Ro.</i>
21 D 8 <sup>a</sup> <i>d. Pentec.</i>	21 M. S. Prassede v.	21 V. S. Glo. di Ch.	20 D 15 <sup>a</sup> . <i>Doi. M. V.</i>	20 M. S. Matt. sp.	21 S. Pres. di M. V.	21 L. S. Tom. ap.
22 L. S. Paolo no v.	22 M. S. Maria Mad.	22 S. S. <i>Aut. M. V.</i>	21 L. S. Matt. sp.	21 M. S. Ormol. e C.	22 D 24 <sup>a</sup> <i>d. Pentec.</i>	22 M
23 M. Vigilia	23 G. S. Apollin. v.	23 D 11 <sup>a</sup> <i>d. Pentec.</i>	23 M. S. Mau. C.	22 G	23 L. S. Clem. I p.	23 M
24 M. Nat. S. G. B.	24 V. S. Cretina v.	24 L. S. Bartol. ap.	23 M. S. Lino pp.	23 V	24 M. S. Glo d. Cr.	24 G. Vigilia
25 G. S. Cor. Dom.	25 S. S. Gluc. ap.	25 M. S. Luigi re	24 G. B. V. d. Merc.	24 S	25 M. S. Cater. v.	25 V. NATALE G. C.
26 V. S. CUORE G.	26 D 7 <sup>a</sup> <i>d. Pentec.</i>	26 M. S. Zehrino p.	25 V	25 D 30 <sup>a</sup> <i>d. Pentec.</i>	26 M. S. S. Evarist. p.	26 S. S. Stef. prot.
27 S. S. Ladislao re	27 L. S. Pantal. m.	27 G. S. Glus. Cal.	26 S. S. Cip. Glu.	26 L. S. Evarist. p.	26 G. S. Pietro Al.	27 D. S. Glov. ev.
28 D 3 <sup>a</sup> <i>d. Pentec.</i>	28 M. S. Naz. e C.	28 V. S. Agost. v. d.	28 L. S. Venec. m.	27 M. Vigilia	27 V	28 L. S. Innocenti
29 L. S. Piet. e Pa.	29 M. S. Marta v.	29 S. Dec. d. S. G. B.	29 M. S. Michele A.	28 M. S. S. Stm. e G.	28 S. Vigilia	29 M. S. Tomm. C.
30 M. Comm. S. Pa.	30 G. S. S. Abd., Sen.	30 D 12 <sup>a</sup> <i>d. Pentec.</i>	30 M. S. Ghrol. d.	29 G	29 D 1 <sup>a</sup> <i>d'Av. Ro.</i>	30 M
	31 V. S. Ignazio L.	31 L. S. Raim. Non.		30 V	30 L. S. Andrea ap.	31 G. S. S. Silves. pp.
				31 S. Vigilia		

Pasqua 20 Aprile. - Anni: 10, 21, 33, 94, 105, 116\*, 178, 189, 200\*, 273, 284\*, 363, 368\*, 447, 458, 531, 542, 553, 615, 626, 637, 648\*, 710, 721, 732\*, 805, 816\*, 895, 900\*, 979, 990, 1063, 1074, 1085, 1147, 1159, 1189, 1180\*, 1242, 1253, 1264\*, 1337, 1348\*, 1427, 1432\*, 1511, 1522, 1631, 1642, 1710, 1789, 1794, 1851, 1862, 1919, 1924\*, 1930, 2003, 2014, 2025, 2037, 2098, 2155, 2166, 2177, 2223, 2234, ecc.

GENNAIO bis.	FEBBRAIO bis.	GENNAIO	FEBBRAIO	MARZO	APRILE	MAGGIO
1 M CIRCON. G. C.	1 V S. Ignazio v.	1 M CIRCON. G. C.	1 S S. Ignazio v.	1 S	1 M	1 GSS. Fil. e G. a.
2 M 9 <sup>a</sup> di S. Stef.	2 S. Pur. di M. V.	2 G 9 <sup>a</sup> di S. Stef.	2 D Pur. di M. V.	2 D	2 M S. Fran. di P.	2 V S. Alanas. v.
3 G 9 <sup>a</sup> di S. Giov.	3 D 9 <sup>a</sup> di S. Giov.	3 V 9 <sup>a</sup> di S. Giov.	3 L S. Biagio v.	3 L S. Cunegonda	3 G	3 S Inv. di S. Cro.
4 V 9 <sup>a</sup> SS. Innoc.	4 L S. Andrea Co.	4 S 9 <sup>a</sup> SS. Innoc.	4 M S. Andrea Co.	4 M S. Casimiro C.	4 D 2 <sup>a</sup> , Mteer. Dom	4 D 2 <sup>a</sup> , Mteer. Dom
5 S S. Teles. pp.	5 M S. Agata v.	5 D S. Teles. pp.	5 M S. Agata v.	5 M S. Le Genri	5 L S. Pio V. pp.	5 L S. Pio V. pp.
6 D EPiFANIA	6 S S. Tito v.	6 L EPiFANIA	6 G S. Tito, S. Dor.	6 G S. Coletta v.	6 M S. Gio. a. p. l.	6 M S. Gio. a. p. l.
7 L dell'9	7 M S. Romualdo	7 M dell'9	7 V S. Rom. ab.	7 V S. To d'Ag.	7 L S. Egesippo c.	7 M S. Stanisl. v.
8 M dell'9	8 V S. Giov. di M.	8 M dell'9	8 S S. Giov. di M.	8 S S. Giov. di D.	8 M	8 G Ap. di S. Mic.
9 M dell'9	9 S S. Cirillo v.	9 G dell'9	9 D 3 <sup>a</sup> di S. Epif.	9 D 1 <sup>a</sup> di Q., Inno.	9 M	9 V S. Greg. Naz.
10 G dell'9	10 D 5 <sup>a</sup> di S. Epif.	10 V dell'9	10 L S. Scolastica	10 L S. 40 Martiri	10 G	10 S S. Gor. ed E.
11 L dell'9	11 L S. Sett. Fon.	11 S dell'9	11 M	11 M Temp. di pri.	11 V B. V. Addolo.	11 D 3 <sup>a</sup> , Pad. S. G.
12 S dell'9	12 M	12 D 1 <sup>a</sup> di S. Epif.	12 M	12 M Temp. di pri.	12 S S. Zenone v.	12 L S. Ner. C. m.
13 D 1 <sup>a</sup> di S. Epif.	13 M	13 L 9 <sup>a</sup> dell'Epif.	13 G	13 G	13 D delle Palme	13 M
14 L S. Ilar. S. Fel.	14 G S. Valent. m.	14 M S. Ilar. S. Fel.	14 V S. Valent. m.	14 V	14 L Janio	14 M S. Bonifa. m.
15 M S. Paolo er.	15 V S. Fau. e G.	15 M S. Paul. S. M.	15 S S. Fau. e Glo.	15 S	15 M Janio	15 G
16 M S. Marc. I pp.	16 S	16 G S. Marcello p.	16 D Settuagesima	16 D 2 <sup>a</sup> di Q., Rem.	16 M Janio	16 V S. Ubald. v.
17 G S. Antonio ab.	17 D Settuagesima	17 V S. Antonio ab.	17 L S. Silvano v.	17 L S. Patrizio v.	16 M Janio	17 S S. Pasqual. B.
18 V Cat. S. Piet. R.	18 L S. Simone v.	18 S Cat. S. Piet. R.	18 M	18 M	18 V Parasceve	18 D 4 <sup>a</sup> , Contide
19 S S. Canuto re	19 M	19 D 2 <sup>a</sup> , SS. N. G.	19 M	19 M S. Giuseppe	19 S Janio	19 L S. Pietro Cel.
20 D SS. N. di Geni	20 M	20 L S. Fab., Seb.	20 G	20 G	20 D PASQUA	20 M S. Bern. d. S.
21 L S. Agnese v.	21 G	21 M S. Agnese v.	21 V	21 V S. Bened. ab.	21 L dell'Angelo	21 M S. Felice d. C.
22 M S. Vinc. e A.	22 V Cat. S. Piet. A.	22 M S. Vinc. ed A.	22 S Cat. S. Piet. A.	22 S	22 M di Pasqua	22 G S. Emilio m.
23 M Spos. di M. V.	23 S S. Pier Dam.	23 G Spos. di M. V.	23 D Settuagesima	23 D 3 <sup>a</sup> di Q., Ocidi	23 M di Pasqua	23 V S. Desiderio v.
24 G S. Timoteo v.	24 D Settuagesima	24 V S. Timoteo v.	24 L S. Mattia ab.	24 L S. Simone m.	23 M di Pasqua	24 S S. Donar. V.
25 V Con. S. Paolo	25 L S. Mattia ap.	25 S Con. S. Paolo	25 M	25 M ANN. di M. V.	24 G dell'9	25 D 5 <sup>a</sup> , Rosari.
26 S S. Policar. v.	26 M	26 D 3 <sup>a</sup> , Sac. Fem.	26 M	26 M	25 V dell'9	26 L S. Reparatori
27 D 3 <sup>a</sup> , Sac. Fem.	27 M	27 L S. Giov. Cris.	27 G	27 G	26 S dell'9	27 D 1 <sup>a</sup> di P., in Alf.
28 L S. Agnese 2 <sup>a</sup> L.	28 G	28 M S. Agnese 2 <sup>a</sup> L.	28 V	28 V	26 L S. Vitale m.	28 M Vigilia
29 M S. Francon. S.	29 V	29 M S. Fran. Sal.	29 S	29 S	29 M S. Pictor m.	29 G ASCEN. G. C.
30 M S. Martina v.	30 G	30 G S. Martina v.	30 D 4 <sup>a</sup> di Q., Laet.	30 D 4 <sup>a</sup> di Q., Laet.	30 M S. Cater. da B.	30 V S. Felice I pp.
31 G S. Pietro Nol.	31 M	31 V S. Pietro Nol.	31 L	31 L	31 V S. Mar. Rog.	31 S S. Angela M.



GIUGNO	LUGLIO	AGOSTO	SETTEMBRE	OTTOBRE	NOVEMBRE	DICEMBRE
1 D <sup>6a</sup> , <i>Erardi</i>	1 M <sup>9a</sup> di S. Gio. B.	1 V S. Pietro in v.	1 L S. Egidio ab.	1 M S. Remigio v.	1 S OGNISSANTI	1 L
2 L S. Marc. e C.	2 M <i>Via di M. V.</i>	2 S S. Alfonso L.	2 M S. Stefano re	2 G S. Angeli C.	2 D <i>Comm. Def.</i>	2 M S. Bibiana v.
3 M <i>dell'8a</i>	3 G <i>dell'8a</i>	3 D <sup>8a</sup> d. <i>Pentec.</i>	3 M	3 V	3 L 21 <sup>a</sup> d. <i>Pentec.</i>	3 M S. Fran. Sav.
4 M S. Fran. C.	4 V <i>dell'8a</i>	4 L S. Dom. di G.	4 G	4 S. Fran. d'As.	4 M S. Carlo Bor.	4 G S. Pietro Cris.
5 G <sup>9a</sup> <i>dell'Ascen.</i>	5 S S. Maria d. N.	5 M S. Maria d. N.	5 V S. Lorenzo G.	5 D 17 <sup>a</sup> , <i>B. V. Ros.</i>	5 M <i>dell'8a</i>	5 V S. Sabba ap.
6 V S. Norbert. v.	6 D <sup>6a</sup> d. <i>Pentec.</i>	6 M <i>Trasf. di G. C.</i>	6 S	6 L S. Brunone c.	6 G <i>dell'8a</i>	6 S S. Nicolo v.
7 S <i>Vigilia</i>	7 L	7 G S. Gaetano T.	7 D 13 <sup>a</sup> d. <i>Pentec.</i>	7 M S. Marco pp.	7 V <i>dell'8a</i>	7 D <sup>9a</sup> d' <i>Arr. Ro.</i>
8 PENTECCOS.	8 M S. Elisab. reg.	8 V S. Chr. e c. m.	8 L <i>Nat. di M. V.</i>	8 M S. Brigida v.	8 S <sup>9a</sup> <i>Ognissanti</i>	8 L <i>Imm. C. M. V.</i>
9 L <i>di Pentec.</i>	9 M	9 S S. Roman. m.	9 M S. Gorgon. m.	9 G S. Dion. C. m.	9 D 22 <sup>a</sup> , <i>Pat. M. V.</i>	9 M <i>dell'8a</i>
10 M <i>di Pentec.</i>	10 G S. Sci. fr. m.	10 D <sup>9a</sup> d. <i>Pentec.</i>	10 M S. Nic. Tol. c.	10 V S. Fran. B.	10 L S. Andrea Av.	10 M S. Melch. pp.
11 M <i>Temp. d'est.</i>	11 V S. Pio I pp.	11 L <i>dell'8a</i>	11 G <i>dell'8a</i>	11 S	11 M S. Martino v.	11 G S. Damas. I p.
12 G S. Giov. S. F.	12 S S. Giov. Gual.	12 M S. Chiara v.	12 V <i>dell'8a</i>	12 D 18 <sup>a</sup> , <i>Mat. M. V.</i>	12 M S. Mart. pp.	12 V <i>dell'8a</i>
13 V S. Ant. P., T.	13 D <sup>5a</sup> d. <i>Pentec.</i>	13 M <i>dell'8a</i>	13 S <i>dell'8a</i>	13 L S. Edoardo re	13 G S. Stanisl. K.	13 S S. Lucia v.
14 S S. Basil. M. T.	14 L S. Bonav. d.	14 G <i>Vigilia</i>	14 D 14 <sup>a</sup> , <i>SS. N. M.</i>	14 M S. Calisto pp.	14 V	14 D <sup>9a</sup> d' <i>Arr. Ro.</i>
15 D <sup>1a</sup> , <i>SS. Trinità</i>	15 M S. Enric. imp.	15 V ASSUN. M. V.	15 L <sup>9a</sup> d. <i>N. M. V.</i>	15 M S. Teresa v.	15 S S. Getrud. v.	15 L <sup>9a</sup> d' <i>Imm. C.</i>
16 L	16 M B. V. del Car.	16 S S. Giacinto c.	16 M S. Corn. e C.	16 G	16 D 23 <sup>a</sup> , [ <i>Arr. A.</i> ]	16 M S. Euseb. v.
17 M	17 G B. Alessio c.	17 D 10 <sup>a</sup> , <i>S. Gioac.</i>	17 M <i>Temp. d'aut.</i>	17 V S. Edvige r.	17 L S. Greg. tau.	17 M <i>Temp. d'aut.</i>
18 M S. Marco M.	18 V S. Camillo L.	18 L S. Agapit. m.	18 G S. Gus. Cop.	18 S S. Luca Ev.	18 M D. b. ss. P., P.	18 G
19 G CORPUS DO.	19 S S. Vincen. P.	19 M <i>dell'8a</i>	19 V S. Gen. m. T.	19 D 19 <sup>a</sup> , <i>Pur. M. V.</i>	19 M S. Elisabetta	19 V <i>Tempora</i>
20 V S. Silver. pp.	20 D <sup>6a</sup> d. <i>Pentec.</i>	20 M S. Bernar. ab.	20 S S. Eustac. T.	20 L S. Giovan. C.	20 G S. Felice Val.	20 S <i>Tempora</i>
21 S S. Luigi G.	21 G S. Giov. d. Ch.	21 G S. Giov. d. Ch.	21 D 15 <sup>a</sup> , <i>Def. M. V.</i>	21 M S. Orsol. e C.	21 V <i>Pres. di M. V.</i>	21 D <sup>4a</sup> d' <i>Arr. Ro.</i>
22 D <sup>2a</sup> d. <i>Pentec.</i>	22 M S. Mar. Mad.	22 V <sup>9a</sup> <i>Ass. M. V.</i>	22 L S. Tomm. VIII.	22 M	22 S S. Cecilia v.	22 L
23 L <i>Vigilia</i>	23 M S. Apollin. v.	23 S S. Filip. Ben.	23 G	23 G	23 D 24 <sup>a</sup> d. <i>Pentec.</i>	23 M
24 M <i>Nat. S. G. B.</i>	24 G <i>Vigilia</i>	24 D 11 <sup>a</sup> d. <i>Pentec.</i>	24 M B. V. d. Merc.	24 V	24 L S. Gio. d. Cr.	24 M <i>Vigilia</i>
25 M S. Gugl. ab.	25 V S. Giac. ap.	25 L S. Luigi re	25 G	25 S S. Criran. D.	25 M S. Cater. v.	25 G NATALE G. C.
26 G <sup>9a</sup> <i>Cor. Dom.</i>	26 S S. Anna	26 M S. Zefirino pp.	26 V S. Cip., Giu.	26 D 20 <sup>a</sup> d. <i>Pentec.</i>	26 M	26 V S. Stef. prot.
27 V S. CUOSE G.	27 D <sup>7a</sup> d. <i>Pentec.</i>	27 M S. Gus. Cal.	27 S S. Coc. e D.	27 L <i>Vigilia</i>	27 G	27 S S. Giov. ev.
28 S S. Leone II pp.	28 L S. Naz. e C.	28 G S. Agost. v. d.	28 D 16 <sup>a</sup> d. <i>Pentec.</i>	28 M S. Slim. e G.	28 V	28 D S. Innoc. m.
29 D <sup>3a</sup> d. <i>P. C. di M.</i>	29 M S. Marta v.	29 V Dec. di S. G. B.	29 L S. Michele A.	29 M	29 S S. Saturn. m.	29 L S. Tom. C. v.
	30 M S. Abd., Sen.	30 S S. Rosa da L.	30 M S. Girol. d.	30 G	30 D 1 <sup>a</sup> d' <i>Arr. Ro.</i>	30 M
30 L <i>Comm. S. Pa.</i>	31 G S. Iguazio L.	31 D 12 <sup>a</sup> d. <i>Pentec.</i>		31 V <i>Vigilia</i>		31 M S. Silves. pp.

**Pasqua 21 Aprile.** - Anni: 26, 37, 48\*, 121, 132\*, 216\*, 295, 379, 390, 463, 474, 485, 558, 569, 580\*, 653, 664\*, 748\*, 827, 911, 922, 995, 1006, 1017, 1090, 1101, 1112\*, 1185, 1196\*, 1280\*, 1359, 1443, 1454, 1527, 1588, 1549, 1585, 1647, 1658, 1669, 1680\*, 1715, 1726, 1737, 1867, 1878, 1889, 1935, 1946, 1957, 2019, 2030, 2041, 2052\*, 2109, 2171, 2182, 2193, 2239, 2250, 2261, ecc.

GENNAIO bis.	FEBBRAIO bis.	GENNAIO	FEBBRAIO	MARZO	APRILE	MAGGIO
1 L. CIRCON, G. C.	1 G. S. Ignazio v.	1 M. CIRCON, G. C.	1 V. S. Ignazio v.	1 V.	1 L.	1 M. S. Fil. e G. a.
2 M. S. di S. Stef.	2 V. Pur. di M. V.	2 M. S. di S. Stef.	2 S. Pur. di M. V.	2 S.	2 M. S. Fran. di P.	2 G. S. Atanas. v.
3 M. S. di S. Giov.	3 S. S. Biagio v.	3 G. S. di S. Giov.	3 D. 4. d. l'Epif.	3 D.	3 M. S. Quinquages.	3 V. Inv. di S. Cro.
4 G. S. SS. Innoc.	4 D. 5. d. l'Epif.	4 V. S. SS. Innoc.	4 L. S. Andrea Co.	4 L. S. Casimiro c.	4 G. S. Isidoro v.	4 S. S. Monica Aed.
5 V. S. Telesf. pp.	5 L. S. Agata v.	5 S. S. Telesf. pp.	5 M. S. Agata v.	5 M.	5 V. S. Vinc. Fer.	5 D. 2. s. Miter. Dom.
6 S. EPIFANIA	6 M. S. Tito v.	6 DEPIFANIA	6 M. S. Tito, S. Dor.	6 M. Le Ceneri	6 S.	6 L. S. Glo. a. p. l.
7 D. dell'8a	7 M. S. Romualdo	7 L. dell'8a	7 G. S. Rom. ab.	7 G. S. To. d'Aq.	7 D. di Pas. Judic.	7 M. S. Stantial. v.
8 L. dell'8a	8 G. S. Giov. di M.	8 M. dell'8a	8 V. S. Giov. di M.	8 V. S. Giov. di D.	8 L.	8 M. Ap. di S. Mic.
9 M. dell'8a	9 V. S. Apollon. v.	9 M. dell'8a	9 S. S. Apollon. v.	9 S. S. Fran. Bom.	9 M.	9 G. S. Greg. Naz.
10 M. dell'8a	10 S. S. Scolast. v.	10 G. dell'8a	10 D. 3. d. l'Epif.	10 D. 1. a di Q. Invo.	10 M.	10 V. SS. Gor. ed E.
11 G. dell'8a	11 D. 6. d. l'Epif.	11 V. dell'8a	11 L. S. Lazzaro v.	11 L.	11 G. S. Leone I pp.	11 S.
12 V. dell'8a	12 L.	12 S. dell'8a	12 M.	12 M. S. Greg. I pp.	12 V. B. V. Addolo.	12 D. 3. s.
13 S. S. dell'Epif.	13 M.	13 D. 1. a d. l'Epif.	13 M.	13 M. Temp. di pri.	13 S. S. Ermeneg.	13 L.
14 D. S. S. N. di Gesù	14 M. S. Valent. m.	14 L. S. Ilar. S. Fel.	14 G. S. Valent. m.	14 V.	14 D. della Palma	14 M. S. Bonifa. m.
15 L. S. Paolo cr.	15 G. S. Fau. e G.	15 M. S. Paolo cr.	15 V. S. Fau. e Glo.	15 G.	15 L. S. sonto	15 M.
16 M. S. Marc. I pp.	16 V.	16 M. S. Marcello p.	16 S.	15 V. S. Longl. m. T.	16 M. sonto	16 G. S. Ubaldo v.
17 M. S. Antonio ab.	17 S.	17 G. S. Antonio ab.	17 D. Sedesuspensina	16 S. S. Erbe. v. T.	17 M. sonto	17 V. S. Pasqual. B.
18 G. Cat. S. Piet. R.	18 D. Sedesuspensina	18 V. Cat. S. Piet. R.	18 L. S. Simeone v.	17 D. 2. a di Q. Rom.	18 G. Cens. del Sig.	18 S. S. Venema. m.
19 V. S. Canuto re	19 L.	19 S. S. Canuto re	19 M.	18 M. S. Giuseppe	19 V. Paratore	19 D. 4. s. Constat.
20 S. S. Fab. Seb.	20 M.	20 D. 3. s. SS. N. G.	20 M.	20 M.	20 S. sonto	20 L. S. Bern. d. S.
21 D. 3. s. Sac. Fam.	21 M.	21 L. S. Agnese v.	21 G.	21 G. S. Bened. ab.	21 D. PASQUA	21 M.
22 L. S. Vinc. e A.	22 G. Cat. S. Piet. A.	22 M. S. Vinc. e A.	22 V. Cat. S. Piet. A.	22 V.	22 L. dell'Angelo	22 M.
23 M. Spos. di M. V.	23 V. S. Pier Dam.	23 M. Spos. di M. V.	23 S. S. Pier Dam.	23 S.	23 M. di Pasquo	23 G.
24 M. S. Timoteo v.	24 S. S. Gerardo v.	24 G. S. Timoteo v.	24 D. Sedesuspensina	24 D. 3. a di Q. Ored.	24 M. dell'8a	24 V.
25 G. Con. S. Paolo	25 D. Sedesuspensina	25 V. Con. S. Paolo	25 L.	25 L. ANN. di M. V.	25 G.	25 S. S. Greg. VII p.
26 V. S. Pollar. v.	26 L.	26 S. S. Pollar. v.	26 M.	26 M.	26 V. dell'8a	26 D. 5. s. Epote
27 S. S. Giov. C. d.	27 M.	27 D. 3. s. Sac. Fam.	27 M.	27 M.	27 S. dell'8a	27 L. Le Epotensini
28 D. 4. d. l'Epif.	28 M.	28 L. S. Agnese s. l. 3. G.	28 G.	28 G.	28 D. 1. a d. P. in AD.	28 M. S. Mas. Roy
29 L. S. Frances. S.	29 G.	29 M. S. Fran. Sal.	29 V.	29 V.	29 L. S. Pietro m.	29 M. S. Fel. I Esc
30 M. S. Martina v.	30 M.	30 M. S. Martina v.	30 S.	30 S.	30 M. S. Cater. da S.	30 G. ASCEN. O. C
31 M. S. Pietro Nol.	31 G.	31 G. S. Pietro Nol.	31 D. 4. d. Q. Lant.	31 D. 4. d. Q. Lant.		31 V. S. Angela M.

GIUGNO	LUGLIO	AGOSTO	SETTEMBRE	OCTOBRE	NOVEMBRE	DICEMBRE
1 S. Pantilo m.	1 L. Gio. di S. Gio. B.	1 G. S. Pietro in v.	1 D. 12 <sup>a</sup> d. Pentec.	1 M. S. Remigio v.	1 V. OGNISSANTI	1 D. 1 <sup>a</sup> d'Avv. Ro.
2 D. 6 <sup>a</sup> , <i>Eximil</i>	2 M. V. di M. V.	2 V. S. Alfonso L.	2 L. S. Stefano re	2 M. S. Angeli C.	2 S. Comm. <i>Def.</i>	2 L. S. Bibiana v.
3 L. dell'8 <sup>a</sup>	3 M. Inv. di S. Ste.	3 S. Inv. di S. Ste.	3 M.	3 G.	3 D. 21 <sup>a</sup> d. Pentec.	3 M. S. Fran. Sav.
4 G. dell'8 <sup>a</sup>	4 G. dell'8 <sup>a</sup>	4 D. 8 <sup>a</sup> d. Pentec.	4 M.	4 V. S. Fran. d'As.	4 L. S. Carlo Bor.	4 M. S. Pietro Cris.
5 M. S. Bonif. v.	5 L. S. Maria d. N.	5 L. S. Maria d. N.	5 G. S. Lorenzo G.	5 S. S. Placid. C.	5 M. dell'8 <sup>a</sup>	5 G. S. Sabba ab.
6 G. 8 <sup>a</sup> <i>dell'Ascen.</i>	6 M. 8 <sup>a</sup> SS. A. P. P.	6 M. 8 <sup>a</sup> SS. A. P. P.	6 M. 8 <sup>a</sup> SS. A. P. P.	6 D. 17 <sup>a</sup> , B. V. Ros.	6 M. dell'8 <sup>a</sup>	6 V. S. Nicolò v.
7 V. S. Robert. ab.	7 D. 4 <sup>a</sup> d. Pentec.	7 M. S. Gaetano T.	7 S. S. Regina v.	7 L. S. Marco pp.	7 G. dell'8 <sup>a</sup>	7 S. S. Ambrogio v.
8 S. <i>Vigilia</i>	8 L. S. Elieab. reg	8 G. S. Chr. e c. m.	8 D. Nat. di M. V.	8 M. S. Brigida v.	8 V. S. Ognissanti	8 D. 1 <sup>a</sup> Imm. C. M. V.
9 D. PENTECOS.	9 M.	9 V. S. Roman. m.	9 L. S. Gorgon. m.	9 M. 88. Dion. C. m.	9 S. S. Teodoro m.	9 L. dell'8 <sup>a</sup>
10 L. di Pentec.	10 M. 88. Sett. fr. m.	10 S. S. Lorenzo m.	10 M. 88. Nic. Tol. c.	10 G. S. Fran. B.	10 D. 22 <sup>a</sup> , <i>Pat. M. V.</i>	10 M. S. Melch. pp.
11 M. di Pentec.	11 G. S. Pio I pp.	11 D. 9 <sup>a</sup> d. Pentec.	11 M.	11 V.	11 L. S. Martino v.	11 M. S. Dam. i pp.
12 M. Temp. d'Est.	12 V. S. Giov. Gual.	12 L. S. Chiara v.	12 G.	12 S. S. Mastrin. v.	12 M. S. Mart. pp.	12 G. S. Valer. ab.
13 G. S. Ant. di P.	13 S. S. Anac. pp.	13 M.	13 V.	13 D. 18 <sup>a</sup> , <i>Med. M. V.</i>	13 M. S. Stanisl. K.	13 V. S. Lucia v.
14 V. S. Basilio, T.	14 D. 9 <sup>a</sup> d. Pentec.	14 M.	14 S. Esalt. S. Cro.	14 L. S. Calisto pp.	14 G.	14 S. S. Spiridione
15 S. 88. Vito e T.	15 L. S. Euseb. imp.	15 G. ASSUN. M. V.	15 D. 14 <sup>a</sup> , SS. N. M.	15 M. S. Teresa Y.	15 V. S. Geltrud. v.	15 D. 3 <sup>a</sup> d'Avv. Ro.
16 D. 1 <sup>a</sup> , SS. <i>Trinità</i>	16 M. B. V. del Car.	16 V. S. Giacinto c.	16 L. S. Corn. e C.	16 M.	16 S. S. Edmon. v.	16 L. S. Euseb. v.
17 L.	17 M. S. Alessio c.	17 S. 8 <sup>a</sup> S. Lorenzo	17 M. S. S. Fra.	17 G. S. Edvige r.	17 D. 23 <sup>a</sup> , [Avv. A.]	17 M. S. Lazz. v.
18 M. 88. Mar. e M.	18 G. S. Camillo L.	18 D. 10 <sup>a</sup> , S. Gioze.	18 M. S. S. Cro.	18 V. S. Luca Ev.	18 L. D. b. m. P., P.	18 M. S. Temp. d'Inv.
19 M. 88. Ger. e Pr.	19 V. S. Vincen. P.	19 L.	19 M. Temp. d'Aut.	19 S. S. Piet. d'Alc.	19 M. S. Elisabetta	19 G. S. Nemes. m.
20 G. CORPUS DO.	20 S. S. Marg. v.	20 M. S. Bernar. ab.	20 V. S. Eust. m. T.	20 D. 19 <sup>a</sup> <i>Pur. M. V.</i>	20 M. S. Felice Val.	20 V. Tempora
21 V. S. Luigi G.	21 D. 6 <sup>a</sup> d. Pentec.	21 M. S. Gio. di Ch.	21 S. S. Matt. ap. T.	21 L. S. Orsol. e C.	21 G. Pres. di M. V.	21 S. Tempora
22 S. S. Paolo m. v.	22 L. S. Maria Mad.	22 G. 8 <sup>a</sup> <i>Ass. M. V.</i>	22 D. 13 <sup>a</sup> , <i>Doi. M. V.</i>	22 M.	22 V. S. Cecilia v.	22 D. 4 <sup>a</sup> d'Avv. Ro.
23 D. 2 <sup>a</sup> d. Pentec.	23 M. S. Apollin. v.	23 V. S. Filip. Ben.	23 L. S. Lino pp.	23 M.	23 S. Clem. I p.	23 L.
24 L. Nat. S. G. B.	24 M. S. Bartol. ap.	24 S. S. Bartol. ap.	24 M. B. V. d. Merco.	24 G.	24 D. 24 <sup>a</sup> d. Pentec.	24 M. <i>Vigilia</i>
25 M. S. Gugl. ab.	25 G. S. Giac. ap.	25 D. 11 <sup>a</sup> d. Pentec.	25 M.	25 V. S. Crisan. D.	25 L. S. Cater. v.	25 M. KATALE G. C.
26 M. 88. Glor. e F.	26 V. S. Anna	26 L. S. Zedirino p.	26 G. S. S. Cip., Glu.	26 S. S. Evarist. pp.	26 M. S. Pietro Al.	26 G. S. Stef. prot.
27 G. S. Cor. Dom.	27 S. S. Pantal. m.	27 M. S. Glus. Cal.	27 V. S. Ven. e D.	27 D. 20 <sup>a</sup> d. Pentec.	27 M.	27 V. S. Glor. ev.
28 V. S. CTORE G.	28 D. 7 <sup>a</sup> d. Pentec.	28 M. S. Agost. v. d.	28 S. S. Vincen. m.	28 L. S. Simone e G.	28 G.	28 S. S. Innocenti
29 S. 88. <i>Piel. e Pa.</i>	29 L. S. Marta v.	29 G. Dec. di S. G. B.	29 D. 16 <sup>a</sup> d. Pentec.	29 M.	29 V. S. Saturn. m.	29 D. S. Tomm. C.
30 D. 9 <sup>a</sup> d. Pentec.	30 M. 88. Abd., Sen.	30 V. S. Rosa da L.	30 L. S. Girol. d.	30 M.	30 S. S. Andrea ap.	30 L.
F. Cuore di M.	31 M. S. Ignazio L.	31 S. S. Raim. Non.	31 G. <i>Vigilia</i>	31 G.	31 M. S. Andrea ap.	31 M. S. S. Uves. pp.

Pasqua 22 Aprile. - Anni: 64\*, 143, 227, 238, 311, 322, 333, 406, 417, 428\*, 501, 512\*, 598\*, 675, 759, 770, 843, 854, 865, 938, 949, 960\*, 1033, 1044\*, 1128\*, 1207, 1291, 1302, 1375, 1386, 1397, 1470, 1481, 1492\*, 1565, 1576\*, 1590, 1601, 1612\*, 1685, 1696\*, 1753, 1764\*, 1810, 1821, 1832\*, 1862, 1973, 1884\*, 2057, 2068\*, 2114, 2125, 2136, 2204\*, ecc.

GENNAIO bis.	FEBBRAIO bis.	GENNAIO	FEBBRAIO	MARZO	APRILE	MAGGIO
1 D CIRCON. G. C.	1 M S. Ignazio v.	1 L CIRCON. G. C.	1 G S. Ignazio v.	1 G	1 D 4 <sup>a</sup> di Q. <i>Leot.</i>	1 M S. Fil. e G. a.
2 L 8 <sup>a</sup> di S. Stef.	2 G <i>Pur. di M. V.</i>	2 M 8 <sup>a</sup> di S. Stef.	2 V <i>Pur. di M. V.</i>	2 V	2 L S. Fran. di P.	2 M S. Atanas. v.
3 M 8 <sup>a</sup> di S. Giov.	3 V S. Biagio v.	3 M 8 <sup>a</sup> di S. Giov.	3 S S. Biagio v.	3 S	3 M	3 G Inv. di S. C.
4 M 8 <sup>a</sup> SS. Innoc.	4 S S. Andrea Co.	4 G 8 <sup>a</sup> SS. Innoc.	4 D 5 <sup>a</sup> d. l'Epil.	4 D	4 M S. Isidoro v.	4 V S. Monica ved.
5 G S. Teles. pp.	5 D 5 <sup>a</sup> d. l'Epil.	5 V S. Teles. pp.	5 L S. Agata v.	5 L	5 G S. Vinc. Fer.	5 S S. Pio V pp.
6 V EPIFANIA	6 L S. Tito, S. Dor.	6 S EPIFANIA	6 M S. Tito, S. Dor.	6 M	6 D 5 <sup>a</sup> , <i>Mg. Dom.</i>	6 L 5 <sup>a</sup> , <i>Mg. Dom.</i>
7 S dell'g	7 M S. Romualdo	7 D 1 <sup>a</sup> d. l'Epil.	7 M S. Romua. ab.	7 M	7 L S. Stanisl. v.	7 L S. Stanisl. v.
8 D 1 <sup>a</sup> d. l'Epil.	8 M S. Giov. d. M.	8 L dell'g	8 G S. Giov. di M.	8 D	8 D di <i>Par. Judic.</i>	8 M Ap. di S. Mic.
9 L dell'g	9 G S. Apollon. v.	9 M dell'g	9 V S. Apollon. v.	9 L	9 L	9 M S. Greg. Naz.
10 M dell'g	10 V S. Scolastica	10 M dell'g	10 S S. Scolastica	10 M	10 M	10 G SS. Gor. ed E.
11 M dell'g	11 S	11 G dell'g	11 D 6 <sup>a</sup> d. l'Epil.	11 D	11 M S. Leone I pp.	11 V
12 G dell'g	12 D 6 <sup>a</sup> d. l'Epil.	12 V dell'g	12 L	12 L	12 S 88. Ner. C. m.	12 S 88. Ner. C. m.
13 V 8 <sup>a</sup> dell'Epil.	13 L	13 S 8 <sup>a</sup> dell'Epil.	13 M S. Cat. de Ric.	13 M	13 V B. V. <i>Addo.</i>	13 D 5 <sup>a</sup> , <i>Pat. S. G.</i>
14 S. Bar. S. Fel.	14 M S. Valent. m.	14 D 2 <sup>a</sup> , <i>SS. N. di G.</i>	14 M S. Valent. m.	14 M	14 S S. Giustina. m.	14 L S. Bonifacio
15 D S. N. di Gesù	15 M S. Faus. e G.	15 L S. Paolo er.	15 G	15 G	15 D della <i>Falme</i>	15 M
16 L S. Marc. I pp.	16 G	16 M S. Marcello p.	16 V S. Paolo er.	16 V	16 V S. Eriber. v. T.	16 M S. Ubaldo v.
17 M S. Antonio ab.	17 V	17 M S. Antonio ab.	17 S	17 S	17 S S. Patriz. v. T.	17 G S. Pasqual. B.
18 M Cat. S. Pie. R.	18 S S. Simeone v.	18 G Cat. S. Piet. R.	18 D <i>Settuagesima</i>	18 D	18 D 2 <sup>a</sup> di Q. <i>Rem.</i>	18 V S. Venanz. m.
19 G S. Canuto re	19 D <i>Settuagesima</i>	19 V S. Canuto re	19 L	19 L	19 L S. Giuseppe	19 S S. Pietro Col.
20 V 88. Fab: Seb.	20 L	20 S S. Fab. Seb.	20 M	20 M	20 V <i>Parascene</i>	20 D 4 <sup>a</sup> , <i>Caritate</i>
21 S S. Agnes v.	21 M	21 D 3 <sup>a</sup> , <i>Sec. Fam.</i>	21 M	21 M	21 S. Bened. ab.	21 L
22 D 3 <sup>a</sup> <i>Sec. Fam.</i>	22 M Cat. S. Piet. A.	22 L S S. Vinc. An.	22 G Cat. S. Piet. A.	22 G	22 G 3 <sup>a</sup> di Q. <i>Oenit.</i>	22 M
23 L Spos. di M. V.	23 V <i>Figlia</i>	23 M Spos. di M. V.	23 V S. Pier Dam.	23 V	23 L <i>dell'Anno</i>	23 M
24 M S. Timoteo v.	24 V <i>Figlia</i>	24 M S. Timoteo v.	24 S S. Mattia ab.	24 S	24 M di <i>Passio</i>	24 G
25 M Conv. S. Paolo	25 S S. Mattia ap.	25 G Conv. S. Paolo	25 D <i>Settuagesima</i>	25 D	25 D ANN. di M. V.	25 V S. Gres. VII P.
26 G S. Pollicar. v.	26 L	26 V S. Pollicar. v.	26 L	26 L	26 G dell'g	26 S S. Phil. Neri
27 V S. Giov. Cris.	27 L	27 S S. Giov. Cr.	27 M	27 M	27 V dell'g	27 D 5 <sup>a</sup> , <i>Rogate</i>
28 S S. Agnes 2 <sup>a</sup> L.	28 M	28 D 4 <sup>a</sup> d. l'Epil.	28 M	28 M	28 S dell'g	28 L <i>Le Rogazioni.</i>
29 D 4 <sup>a</sup> d. l'Epil.	29 M	29 L S. Fran. ed A.	29 G	29 G	29 D 1 <sup>a</sup> , <i>in Altis</i>	29 M S. Mass. <i>Rog.</i>
30 L S. Martina v.	30 M	30 M S. Martina v.	30 V	30 V	30 L S. Cater. da S.	30 M S. Fel. I. <i>Rog.</i>
31 M S. Pietro Nol.	31 M	31 M S. Pietro Nol.	31 M	31 M		31 G ASCEN. G. C.

DICEMBRE

NOVEMBRE

OCTOBRE

SETTEMBRE

AGOSTO

LUGLIO

GIUGNO

1 V dell'8a	1 D 3 <sup>a</sup> , P. C. di M.	1 M S. Pietro in v.	1 L S. Remigio v.	1 GOGNISSANTI	1 S S. Eligio v.
2 S dell'8a	2 L V. di M. V.	2 G S. Alfonso L.	2 M S S. Angeli C.	2 V Comm. Def.	2 D 1 <sup>a</sup> d'Av. Ro.
3 D 6 <sup>a</sup> , Fran. C.	3 M dell'8a	3 V Inv. di S. Ste.	3 M	3 S S. Uberto v.	3 L S. Fran. Sav.
4 L S. Fran. C.	4 M dell'8a	4 S S. Donn. di G.	4 G S. Fran. d'As.	4 D 21 <sup>a</sup> d. Pentec.	4 M S. Pietro Cris.
5 M S. Bonif. v.	5 G dell'8a	5 D 8 <sup>a</sup> d. Pentec.	5 V S S. Flacid. C.	5 L dell'8a	5 M S. Sabba ap.
6 M S. Norbert. v	6 V 9 <sup>a</sup> SS. P. P. A.	6 L Trasf. di G. C.	6 G S. Brunone c.	6 M dell'8a	6 G S. Nicolò v.
7 G 9 <sup>a</sup> dell'Ascem.	7 S S. Fulcheria	7 M S. Gaetano T.	7 D 17 <sup>a</sup> , B. V. Ro.	7 M dell'8a	7 V S. Ambrogio v.
8 V S. Gugliel. v.	8 D 4 <sup>a</sup> d. Pentec.	8 M S. Chr. e c. m.	8 L S. Brigida v.	8 G 9 <sup>a</sup> Ognissanti	8 S Imm. C. M. V.
9 S Vignita	9 L	9 G S. Roman. m.	8 S Nat. di M. V.	9 V S. Teodoro m.	9 D 2 <sup>a</sup> d'Av. Ro.
10 D PENTECOS	10 M S S. Sette fr. m.	10 V S. Lorenzo m.	9 D 19 <sup>a</sup> , SS. N. M.	10 L S. Andrea Av.	10 L S. Melch. pp.
11 L di Pentec.	11 M S S. Pio I pp.	11 S S. Lorenzo m.	10 L S. Nic. To. c.	11 D 22 <sup>a</sup> , Pat. M. V.	11 M S. Damas. I pp.
12 M di Pentec.	12 G S. Giov. Gus.	11 S S. Tiber. e S.	11 M	12 L S. Mart. pp.	12 M S. Va. et. ab.
13 M Temp. d'est.	13 V S. Anac. pp.	12 D 9 <sup>a</sup> d. Pentec.	13 G	13 M S. Stanis K.	13 G S. Lucia v.
14 G dell'8a	14 S S. Bonav. d.	13 L	14 V Esalt. S. Cro.	14 M	14 V S. Spiridione
15 V S S. Vit. e M. T.	15 D 5 <sup>a</sup> d. Pentec.	14 M	15 S 8 <sup>a</sup> d. N. M. V.	15 G S. Gellrud. v.	15 S 8 <sup>a</sup> d'Imm. C.
16 S S. Giov. Fr. T.	16 L B. V. de Car.	15 M ASSUN. M. V.	16 D 14 <sup>a</sup> , Def. M. V.	16 V S. Edmon. v.	16 D 3 <sup>a</sup> d'Av. Ro.
17 D 1 <sup>a</sup> , SS. Trinità	17 M S. A. esio c.	16 G S. Giacinto c.	17 L Stim. S. Fra.	17 S S. Greg. tau.	17 L S. Lazz. v.
18 L S S. Marco M.	18 M S. Cami o L.	17 V 9 <sup>a</sup> S. Lorenzo	18 M S. Gus. Cop.	18 D 23 <sup>a</sup> , [Av. A.]	18 M Asp. Div. P.
19 M S S. Ger. e Fr.	19 G S. Vincen. P.	18 S S. Agapit. m.	19 M Temp. d'est.	19 M S. Elisabetta	19 M Temp. d'inv.
20 M S. Silver. pp.	20 V S. Marg. v.	19 D 10 <sup>a</sup> , S. Gioac.	20 G S. Eustac. m.	19 L S. Piet. d'A. c.	20 G S. Timo. m.
21 G CORPUS DO.	21 S S. Frassede v.	20 L S. Bernar. ab.	21 V S. Mat. ap. T.	20 M S. Felice Val.	21 V Tempora
22 V S. Paolino v.	22 D 6 <sup>a</sup> d. Pentec.	21 M S. Giov. d. Ch.	22 S S S. Mau. C. T.	21 M Fres. di M. V.	22 G S. Tempora
23 S S. Lanfr. v.	23 L S. Apollin. v.	22 M 8 <sup>a</sup> Ass. M. V.	23 D 15 <sup>a</sup> d. Pentec.	22 G S. Cecilia v.	23 D 4 <sup>a</sup> d'Av. Ro.
24 D 2 <sup>a</sup> d. Pentec.	24 M Vignita	24 V S. Bartol. ap.	24 L B. V. d. Merc.	23 M	24 L Vignita
25 L S. Gugl. ab.	25 M S. Giac. ap.	25 S S. Longi re	25 M	25 G S S. Crisan. D.	25 D 24 <sup>a</sup> d. Pentec.
26 M S S. Giov. e F.	26 G S. Anna	26 D 11 <sup>a</sup> d. Pentec.	26 M S S. Cip. Gio.	26 V S. Evariet. pp.	26 M S S. Stef. prot.
27 M S. Ladisl. re	27 V S. Pantai. m.	27 L S. Gus. Cal.	27 G S S. Cos. e D.	27 L S. Pietro Al.	27 G S. Giov. ev.
28 G 9 <sup>a</sup> Cor. Dom.	28 S S S. Naz. e C.	28 M S. Agost. v. d.	28 V S. Venes. m.	28 M	28 V S S. Immac. m.
29 V S S. P. e P. op.	29 D 7 <sup>a</sup> d. Pentec.	29 M Dec. di S. G. B.	29 S S. Michele A.	29 G S. Saturn. m.	29 S S. Tom. C. v.
30 S CUORE G.	30 L S S. Abd., Sen.	30 G S. Rosa da L.	30 D 16 <sup>a</sup> d. Pentec.	30 M	30 D
31 S Comm. S. Pa.	31 M S. Ignazio L.	31 V S. Raim. Non.	31 M Vignita	31 M	31 L S. S. S. S. pp.

**Pasqua 23 Aprile.** - Calendario per gli anni: 75, 159, 170, 254, 265, 349, 360\*, 444\*, 607, 691, 702, 786, 797, 881, 892\*, 976\*, 1139, 1223, 1234, 1318, 1329, 1413, 1424\*, 1508\*, 1628\*, 1848\*, 1905, 1916\*, 2000\*, 2079, 2152\*, 2200, ecc.

GENNAIO bis.	FEBBRAIO bis.	GENNAIO	FEBBRAIO	MARZO	APRILE	MAGGIO
1 S. Circon. G. C.	1 M. S. Ignazio v.	1 D. Circon. G. C.	1 M. S. Ignazio v.	1 M.	1 S.	1 L. S. Fil. e G. a.
2 D. S. di S. Stef.	2 M. Pur. di M. V.	2 L. S. di S. Stef.	2 G. Pur. di M. V.	2 G.	2 D. 4 <sup>a</sup> di Q., Leod.	2 M. S. Atanas. v.
3 L. S. di S. Giov.	3 G. S. Biagio v.	3 M. S. di S. Giov.	3 V. S. Biagio v.	3 V.	3 L.	3 M. Inv. di S. Cro.
4 M. S. SS. Innoc.	4 V. S. Andrea Co.	4 M. S. SS. Innoc.	4 S. S. Andrea Co.	4 S. S. Castimiro c.	4 M. S. Isidoro v.	4 G. S. Monica ved.
5 M. S. Teles. pp.	5 S. S. Agata v.	5 G. S. Teles. pp.	5 D. S. d. l'Epif.	5 D. S. Quinquages.	5 M. S. Vinc. Fer.	5 V. S. P. V. pp.
6 G. EPIFANIA	6 D. S. d. l'Epif.	6 V. EPIFANIA	6 L. S. Tho. s. Dor.	6 L.	6 G.	6 S. S. Gio. a. p. l.
7 V. dell'8 <sup>a</sup>	7 L. S. Romualdo	7 S. dell'8 <sup>a</sup>	7 M. S. Rom. ab.	7 M. S. To. d'Aq.	7 V.	7 D. S. M'itar. Dom.
8 S. dell'8 <sup>a</sup>	8 M. S. Giov. di M.	8 D. 1 <sup>a</sup> d. l'Epif.	8 M. S. Giov. di M.	8 M. S. Le Genesi	8 S.	8 L. A. p. di S. Mic.
9 D. 1 <sup>a</sup> d. l'Epif.	9 M. S. Apollon. v.	9 L. dell'8 <sup>a</sup>	9 G. S. Apollon. v.	9 G. S. Fran. Rom.	9 D. di Pas., Judic.	9 M. S. Greg. Naz.
10 L. dell'8 <sup>a</sup>	10 G. S. Scolast. v.	10 M. dell'8 <sup>a</sup>	10 V. S. Scolastica	10 V. S. 40 Marf.	10 L.	10 M. S. Gor. ed E.
11 M. dell'8 <sup>a</sup>	11 V.	11 M. dell'8 <sup>a</sup>	11 S.	11 S.	11 M. S. Leone I pp.	11 G.
12 M. dell'8 <sup>a</sup>	12 S. S. Eulalia v.	12 G. dell'8 <sup>a</sup>	12 D. 2 <sup>a</sup> d. l'Epif.	12 D. 1 <sup>a</sup> di Q., Invo.	12 M.	12 V. S. Ner. C. m.
13 G. S. d. l'Epif.	13 D. 3 <sup>a</sup> d. l'Epif.	13 V. S. dell'Epif.	13 L. S. Cat. de Ric.	13 L.	13 G. S. Eremeseg.	13 S. S. Servazio v.
14 V. S. Ilar. S. Fel.	14 L. S. Valent. m.	14 S. Ilar. S. Fel.	14 M. S. Valent. m.	14 M.	14 V. E. V. Addolo.	14 D. S. Pat. S. G.
15 S. S. Paolo S. M.	15 M. S. Fau. e G.	15 D. 2 <sup>a</sup> , SS. N. G.	15 M. S. Fau. e G. o.	15 M. Temp. di pri.	15 S.	15 L.
16 D. SS. N. di Geod.	16 M.	16 L. S. Marcello p.	16 G.	16 G.	16 D. delle Palmes	16 M. S. Ubaldo v.
17 L. S. Antonio ab.	17 G.	17 M. S. Antonio ab.	17 V.	17 V. S. Patriz. v. T.	17 L. sesto	17 M. S. Pasqual. B.
18 M. Cat. S. Piet. R.	18 V. S. Simeone v.	18 M. Cat. S. Piet. R.	18 S. S. Simeone v.	18 S. S. Gabr. a. T.	18 M. sesto	18 G. S. Vemanz. m.
19 M. S. Canuto re	19 S. S. Corrado c.	19 G. S. Canuto re	19 D. Settuagesima	19 D. 2 <sup>a</sup> di Q., Rem.	19 M. sesto	19 V. S. Pietro Cel.
20 G. SS. Fab. Seb.	20 D. Settuagesima	20 V. SS. Fab. Seb.	20 L. S. Eleute. m.	20 L.	20 G. Cens. del Sig.	20 S. S. Bern. d. S.
21 V. S. Agnese v.	21 L.	21 S. S. Agnese v.	21 M.	21 M. S. Bened. ab.	21 V. Parasceve	21 D. S. Canlate
22 S. SS. Vinc. e A.	22 M. Cat. S. Piet. A.	22 D. 3 <sup>a</sup> , Soc. Fem.	22 M. Cat. S. Piet. A.	22 M.	22 S. sesto	22 L.
23 D. 3 <sup>a</sup> , Soc. Fem.	23 M. S. Pier Dam.	23 L. Spos. di M. V.	23 G. S. Pier Dam.	23 G.	23 D. PASQUA	23 M.
24 L. S. Timoteo v.	24 G. Figlie	24 M. S. Timoteo v.	24 V. S. Mattia ab.	24 V.	24 L. dell'Aspeto	24 M.
25 M. Con. S. Paolo	25 V. S. Mattia sp.	25 M. Con. S. Paolo	25 S.	25 S. ANN. di M. V.	25 M. di Pasqua	25 G. S. Greg. VII p.
26 M. S. Polcar. v.	26 S.	26 G. S. Polcar. v.	26 D. 3 <sup>a</sup> di Q., Geod.	26 D.	26 M. dell'8 <sup>a</sup>	26 V. S. Philip. Neri
27 G. S. Giov. C. d. 27 D. Settuagesima	27 L.	27 V. S. Giov. Cr.	27 L.	27 L.	27 G. dell'8 <sup>a</sup>	27 S. S. Mar. M. P.
28 V. S. Agnese 2 <sup>a</sup> l.	28 L.	28 S. S. Agnese 2 <sup>a</sup> l.	28 M.	28 M.	28 V. dell'8 <sup>a</sup>	28 D. S.
29 S. S. Frances. S.	29 M.	29 D. 4 <sup>a</sup> d. l'Epif.	29 M.	29 M.	29 S. dell'8 <sup>a</sup>	29 L. Le Rogazioni
30 D. 4 <sup>a</sup> d. l'Epif.	30 L.	30 L. S. Martina v.	30 G.	30 G.	30 D. 1 <sup>a</sup> d. P., in Alt.	30 M. S. Fel. pp. Rog.
31 L. S. Pietro Nol.	31 L.	31 M. S. Pietro Nol.	31 V.	31 V.		31 M. S. Angela M.

GIUGNO	LUGLIO	AGOSTO	SETTEMBRE	OCTOBRE	NOVEMBRE	DICEMBRE
1   GASCEN. G. C.	1   8 <sup>ig</sup> di S. Gio. B.	1   M.S. Pietro in v.	1   V.S. Egldio ab.	1   D 16 <sup>a</sup> . B. F. Ros.	1   VOGNTESSANTI	1   V
2   V dell'8 <sup>a</sup>	2   D 3 <sup>a</sup> . P. C. di M.	2   M.S. Alfonso L.	2   S.S. Stefano re	2   S.S. Angeli C.	2   S. Comm. Def.	2   S. Bibiana v.
3   S dell'8 <sup>a</sup>	3   L.S. Marzial. v.	3   G Inv. di S. Ste.	3   D 12 <sup>a</sup> . d. Pentec.	3   M	3   D.S. Umberto v.	3   D 1 <sup>a</sup> d'Avr. Ro.
4   D <sup>ig</sup> . Zroudi	4   M dell'8 <sup>a</sup>	4   V.S. Dom. di S. G.	4   L	4   M.S. Fran. d'As.	4   L.S. Carlo Bor.	4   L.S. Barb. m.
5   L.S. Bonif. v.	5   M.S. Maris d. N.	5   S.S. Maris d. N.	5   M.S. Lorenzo G.	5   G.S.S. Piacid. C.	5   M 21 <sup>a</sup> d. Pentec.	5   M.S. Sabbas ab.
6   M.S. Norbert. V.	6   G <sup>ig</sup> SS. A. P. P.	6   D 8 <sup>a</sup> d. Pentec.	6   M	6   V.S. Brunone c.	6   M dell'8 <sup>a</sup>	6   M.S. Nicolò v.
7   M dell'8 <sup>a</sup>	7   V	7   L.S. Gaetano T.	7   G	7   S.S. Marco pp.	7   G dell'8 <sup>a</sup>	7   G.S. Ambrogio v.
8   S.S. Elisab. reg.	8   S.S. Elisab. reg.	8   M.S.S. Clr. e c. m.	8   V Nat. di M. F.	8   D 17 <sup>a</sup> . Marc. pp.	8   V <sup>ig</sup> Ognissanti	8   V Imm. C. M. F.
9   G <sup>ig</sup> del'Ascem.	9   D 4 <sup>a</sup> d. Pentec.	9   M.S. Roman. m.	9   S. Gorgon. m.	9   L.S.S. Dion. C. m.	9   S.S. Teodoro m.	9   S dell'8 <sup>a</sup>
10   V.S.S. Pri. e Fel.	10   L.S.S. Sett. fr. m.	10   G.S. Lorenzo m.	10   D 13 <sup>a</sup> . SS. N. M.	10   M.S. Fran. B.	10   D.S. Andrea Av.	10   D 2 <sup>a</sup> d'Av. Ro.
11   D PENTECOS.	11   M.S. Pio I pp.	11   V.S. Proto e G.	11   L dell'8 <sup>a</sup>	11   M	11   L.S. Martino v.	11   L.S. Dan. I pp.
12   L di Pentec.	12   M.S. Gior. Gual.	12   S.S. Chiara v.	12   M dell'8 <sup>a</sup>	12   G dell'8 <sup>a</sup>	12   M	12   M 22 <sup>a</sup> . Pent. M. V.
13   M di Pentec.	13   G.S. Anasi. pp.	13   D 9 <sup>a</sup> d. Pentec.	13   M dell'8 <sup>a</sup>	13   V.S. Edoardo re	13   M.S. Stanisl. K.	13   M.S. Lucia v.
14   M Temp. d'Est.	14   V.S. Bonav. d.	14   L.S. Eusebio pr.	14   G Esalt. S. Cro.	14   S.S. Calisto pp.	14   G.S. Giosal. v.	14   G dell'8 <sup>a</sup>
15   G dell'8 <sup>a</sup>	15   S.S. Enric. Imp.	15   M.S.SUN. M. V.	15   V Ass. di M. V.	15   D 16 <sup>a</sup> . Par. M. F.	15   V.S. Gelrud. v.	15   V 9 <sup>a</sup> d'Imm. Co.
16   V dell'8 <sup>a</sup> Temp.	16   D 5 <sup>a</sup> d. Pentec.	16   M.S. Giacinto c.	16   S.S. Corn. e C.	16   L.S. Gallo ab.	16   S.S. Edmon. v.	16   S.S. Euseb. v.
17   S dell'8 <sup>a</sup> Temp.	17   L.S. Alessio c.	17   G.S. S. Lorenzo	17   D 14 <sup>a</sup> . Dot. M. V.	17   M.S. Edvige r.	17   D.S. Greg. tal.	17   D 3 <sup>a</sup> d'Avr. Ro.
18   D 1 <sup>a</sup> . SS. Trinità	18   M.S. Camillo L.	18   V.S. Agaplt. m.	18   L.S. Gius. Cop.	18   M.S. Luca Ev.	18   L.D. b. m. P. F.	18   L
19   L.S. Glor. Fal.	19   M.S. Vincen. P.	19   S	19   M.S. Gennaro v.	19   G.S. Piet. d'Alc.	19   M 23 <sup>a</sup> d. Pentec.	19   M
20   M.S. Silver. pp.	20   G.S. Marg. v.	20   D 10 <sup>a</sup> . S. Gioac.	20   M Temp. d'Aut.	20   V.S. Felice Val.	20   M Temp. d'Inv.	20   M Temp. d'Inv.
21   M.S. Luigi G.	21   V.S. Frassede v.	21   L.S. Gio. di Ch.	21   G.S. Eust. m.	21   S.S.S. Orsol. e C.	21   G Pres. di M. V.	21   G.S. Tom. ap.
22   G CORPUS DO.	22   S.S. Maria M.	22   M 8 <sup>a</sup> Att. M. F.	22   V.S. Lino pp. T.	22   D 19 <sup>a</sup> d. Pentec.	22   V.S. Cecilia v.	22   V Tempora
23   V dell'8 <sup>a</sup>	23   D 6 <sup>a</sup> d. Pentec.	23   M.S. Filip. Ben.	23   S.B. V. d. M. T.	23   L	23   S. Clem. I p.	23   S Tempora
24   S Nat. S. G. E. B.	24   L.S. Vigilia	24   G.S. Bartol. ap.	24   D 18 <sup>a</sup> d. Pentec.	24   M	24   D.S. Gio. d. Cr.	24   D 4 <sup>a</sup> d'Avr. Ro.
25   D 3 <sup>a</sup> d. Pentec.	25   M.S. Giac. ap.	25   V.S. Luigi re	25   L	25   M.S.S. Crisan. D.	25   L.S. Cater. v.	25   L NATALE G.C.
26   L.S.S. Giov. e F.	26   M.S. Anna	26   S.S. Zefrino p.	26   M.S.S. Cip., Glu.	26   G.S. Evarist. pp.	26   M 24 <sup>a</sup> d. Pentec.	26   M.S. Stef. prot.
27   M.S. Ladisl. re	27   G.S. Pantal. m.	27   D 11 <sup>a</sup> d. Pentec.	27   M.S.S. Cos. e D.	27   V Vigilia	27   M	27   M.S. Giov. ev.
28   M.S. Leone II p.	28   V.S.S. Pantal. m.	28   L.S. Agost. v. d.	28   G.S. Venes. m.	28   S.S. Sim. e G.	28   G	28   G.S.S. Innocenti
29   G.S.S. P. 64. e Pa.	29   S.S. Maria v.	29   M Dec. di S. G. B.	29   V.S. Michele A.	29   D 20 <sup>a</sup> d. Pentec.	29   V.S. Saturn. m.	29   V.S. Tomm. C.
30   V.S. CUORE G.	30   D 7 <sup>a</sup> d. Pentec.	30   M.S. Rosa da L.	30   S.S. Girol. d.	30   L	30   S.S. Andrea ap.	30   S
		31   L.S. Ignazio L.	31   G.S. Ralm. Non.	31   M Vigilia		31   D.S. Silves. pp.

Pasqua 24 Aprile. - Calendario per gli anni: 7, 18, 102, 113, 197, 208\*, 292\*, 455, 539, 550, 634, 645, 729, 740\*, 824\*, 987, 1071, 1082, 1166, 1177, 1261, 1272\*, 1356, 1519, 1639, 1707, 1791, 1859, 2011, 2095, 2163, 2231, ecc.

GENNAIO bis.	FEBBRAIO bis.	GENNAIO	FEBBRAIO	MARZO	APRILE	MAGGIO
1 V CIRCON. G. C.	1 L S. Ignazio v.	1 S CIRCON. G. C.	1 L S. Ignazio v.	1 M	1 V	1 D 19, in <i>Albis</i>
2 S 8 <sup>a</sup> di S. Stef.	2 M Pur. di M. F.	2 D 8 <sup>a</sup> di S. Stef.	2 M Pur. di M. F.	2 M	2 S S. Fran. di P.	2 L S. Atanas. v.
3 D 9 <sup>a</sup> di S. Giov.	3 M S. Biagio v.	3 L 9 <sup>a</sup> di S. Giov.	3 M S. Biagio v.	3 G	3 D 4 <sup>a</sup> di Q. <i>Inv.</i>	3 M Inv. di S. C.
4 L 8 <sup>a</sup> SS. Innoc.	4 G S. Andrea Co.	4 M 8 <sup>a</sup> SS. Innoc.	4 G S. Andrea Co.	4 V S. Casimiro c.	4 L S. Isidoro v.	4 M S. Monica ved.
5 M S. Telesf. pp.	5 V S. Agata v.	5 M S. Telesf. pp.	5 V S. Agata v.	5 S S. Foca m.	5 M S. Vinc. Fer.	5 G S. Pio V pp.
6 M EFFANIA	6 G EPIFANIA	6 G EPIFANIA	6 S 8 <sup>a</sup> d. l'Epif.	6 D <i>Quinquages.</i>	6 M	7 S S. Stanisl. v.
7 G dell'8 <sup>a</sup>	7 D 5 <sup>a</sup> d. l'Epif.	7 V dell'8 <sup>a</sup>	7 D S. Romua. ab.	7 L S. To. d'Aq.	7 G	8 D 2 <sup>a</sup> , <i>Mia. Dom.</i>
8 V dell'8 <sup>a</sup>	8 L S. Giov. d. M.	8 S dell'8 <sup>a</sup>	8 L S. Giov. d. M.	8 M S. Giov. di D.	8 V	9 L S. Greg. Naz.
9 S dell'8 <sup>a</sup>	9 M S. Apollon. v.	9 D 1 <sup>a</sup> d. l'Epif.	9 M S. Apollon. v.	9 M <i>Le Generi</i>	9 S S. Maria Cle.	10 M S S. Gode. ed E.
10 D 1 <sup>a</sup> d. l'Epif.	10 M S. Scolastica	10 L dell'8 <sup>a</sup>	10 M S. Scolastica	10 G 88. 40 Mart.	10 D di <i>Pas.</i> , <i>Indic.</i>	11 M
11 L dell'8 <sup>a</sup>	11 G	11 M dell'8 <sup>a</sup>	11 G	11 V	11 L S. Leone I pp.	12 G 88. Ner. C. m.
12 M dell'8 <sup>a</sup>	12 V S. Eulalia v.	12 M dell'8 <sup>a</sup>	12 V S. Eulalia v.	12 S S. Greg. I pp.	12 M	13 V S. Serrasio v.
13 M 8 <sup>a</sup> dell'Epif.	13 S S. Cat. de' R.	13 G 8 <sup>a</sup> dell'Epif.	13 S 8 <sup>a</sup> d. l'Epif.	13 D 1 <sup>a</sup> di Q. <i>Inv.</i>	13 M S. Ermeneg.	14 S S. Bonifacio
14 G S. Ilar. S. Fel.	14 D 6 <sup>a</sup> d. l'Epif.	14 V S. Ilar. S. Fel.	14 D S. Valent. m.	14 L	14 G S. Giustin. m.	15 D 2 <sup>a</sup> , <i>Jubilee e</i>
15 V S. Paolo er.	15 L S. Faus. e O.	15 S S. Paolo S. M.	15 L S S. Fau. e Glo.	15 M S. Longin. m.	15 V B. V. <i>Addo.</i>	16 M S. Pasqual. B.
16 S S. Marc. I pp.	16 M	16 D 2 <sup>a</sup> , <i>SS. N. di G.</i>	16 M	16 M <i>Temp. di pri.</i>	16 S S. Contar. pr.	17 M S. Venanz. m.
17 D <i>SS. N. di Genl</i>	17 M	17 L S. Anton. ab.	17 M	17 G S. Patriz. v.	17 D della <i>Polime</i>	18 M S. Pietro Cel.
18 L Cat. S. Pie. R.	18 G S. Simeone v.	18 M Cat. S. Piet. R.	18 G S. Simeone v.	18 V S. Gabr. a. T.	18 L <i>sancto</i>	19 G S. Bern. d. S.
19 M S. Canuto re	19 V S. Corrado c.	19 M S. Canuto re	19 V S. Corrado c.	19 S S. Giusepp. T.	19 M <i>sancto</i>	20 V S. Felice d. C.
20 M 88. Fab. Seb.	20 S S. Eleuter. m.	20 G 88. Fab. Seb.	20 S <i>Se suggestiva</i>	20 D 2 <sup>a</sup> di Q. <i>Rem.</i>	20 M <i>sancto</i>	21 S S. Bern. d. S.
21 G S. Agnese v.	21 D <i>Settuagesima</i>	21 V S. Agnese v.	21 D S. Severina. v.	21 L S. Bened. ab.	21 G <i>Oena del Sig.</i>	22 D 4 <sup>a</sup> , <i>Centale</i>
22 V 88. Vinc. e A.	22 L Cat. S. Piet. A.	22 S 88. Vinc. An.	22 L Cat. S. Piet. A.	22 M	22 V <i>Peraceve</i>	23 L
23 S spos. di M. V.	23 M S. Pier Dam.	23 S spos. di M. V.	23 M S. Pier Dam.	23 M	23 S <i>sancto</i>	24 M
24 D 3 <sup>a</sup> , <i>Soc. Fam.</i>	24 L S. Timoteo v.	24 L 3 <sup>a</sup> , <i>Soc. Fam.</i>	24 M S. Mattia ap.	24 G	24 D PASQUA	25 M S. Grog. VII p.
25 L Conv. S. Paolo.	25 M Conv. S. Paolo	25 M Conv. S. Paolo	25 G	25 V ANN. di M. V.	25 L dell'Angelo	26 G S. Filip. Neri
26 M S. Policar. v.	26 M S. Policar. v.	26 M S. Policar. v.	26 V	26 S	26 M di Pasqua	27 V S. Mar. P. M.
27 M S. Giov. Cris.	27 G S. Giov. Cr.	27 G S. Giov. Cr.	27 S	27 L	27 D 3 <sup>a</sup> di Q. <i>Centi</i>	28 D 8 <sup>a</sup> Agos. Can.
28 G S. Agnese 2 <sup>a</sup> L.	28 V S. Agnese 2 <sup>a</sup> L.	28 V S. Agnese 2 <sup>a</sup> L.	28 D	28 M	28 G	29 D 6 <sup>a</sup> Rogata
29 V S. Frances. S.	29 S S. Franz. ed A.	29 S S. Franz. ed A.	29 M	29 V	29 G	30 S S. Cater. da S.
30 S S. Martina v.	30 D 4 <sup>a</sup> d. l'Epif.	30 D 4 <sup>a</sup> d. l'Epif.	30 M	30 M	30 S S. Cater. da S.	30 L Le Rogazioni
31 D 4 <sup>a</sup> d. l'Epif.	31 L S. Pietro Nol.	31 L S. Pietro Nol.	31 G	31 G	31 M S. Ang. M. Rog.	31 M S. Ang. M. Rog.



GIUGNO	LUGLIO	AGOSTO	SETTEMBRE	OCTOBRE	NOVEMBRE	DICEMBRE
1 M <sup>s</sup> . Panfil. Rog.	1 V <sup>s</sup> . Cuore G.	1 L <sup>s</sup> . Pietro in v.	1 G <sup>s</sup> . Egidio ab.	1 S <sup>s</sup> . Remigio v.	1 M <sup>o</sup> OGNISSANTI	1 G <sup>s</sup>
2 G <sup>s</sup> ASCEN. G. C.	2 S <sup>s</sup> . Alfonso L.	2 M <sup>s</sup> . Alfonso L.	2 V <sup>s</sup> . Stefano re	2 D <sup>o</sup> 10 <sup>a</sup> . B. V. Ros.	2 M <sup>o</sup> Comm. Def.	2 V <sup>s</sup> . Bibiana v.
3 V <sup>s</sup> dell'8 <sup>a</sup>	3 M <sup>o</sup> Inv. di S. Ste.	3 M <sup>o</sup> Inv. di S. Ste.	3 S <sup>s</sup>	3 L <sup>s</sup>	3 G <sup>s</sup> . Uberto v.	3 S <sup>s</sup> . Fran. Sav.
4 S <sup>s</sup> dell'8 <sup>a</sup>	4 L <sup>s</sup> dell'8 <sup>a</sup>	4 G <sup>s</sup> . Dom. di G.	4 D <sup>o</sup> 12 <sup>a</sup> d. Pentec.	4 M <sup>s</sup> . Fran. d'As.	4 A <sup>s</sup> . S. Carlo Bor.	4 D <sup>o</sup> 2 <sup>a</sup> d'Av. Ro.
5 D <sup>o</sup> 9 <sup>a</sup> . Escudi	5 V <sup>s</sup> . Maria d. N.	5 V <sup>s</sup> . Maria d. N.	5 L <sup>s</sup> . Lorenzo G.	5 M <sup>o</sup> SS. Flacid. C.	5 S <sup>s</sup> dell'8 <sup>a</sup>	5 L <sup>s</sup> . Sabba ap.
6 L <sup>s</sup> . Norbert. v.	6 M <sup>o</sup> SS. P. P. A.	6 S <sup>s</sup> Traas. S. Af. C.	6 M <sup>o</sup> Tras. S. Af. C.	6 G <sup>s</sup> . Brunone c.	6 D <sup>o</sup> 21 <sup>a</sup> d. Pen'ec.	6 M <sup>s</sup> . Niccolò v.
7 M <sup>s</sup>	7 G <sup>s</sup>	7 D <sup>o</sup> 9 <sup>a</sup> d. Pentec.	7 M <sup>s</sup> . Regina v.	7 V <sup>s</sup> . Marco pp.	7 L <sup>s</sup> dell'8 <sup>a</sup>	7 M <sup>s</sup> . Ambrogio v.
8 M <sup>s</sup> . Gugl. v.	8 V <sup>s</sup> . Elisab. r.	8 L <sup>s</sup> SS. Cir. e c. m.	8 G <sup>s</sup> Nat. di M. V.	8 S <sup>s</sup> . Brigida v.	8 M <sup>o</sup> SS. Opizzanti	8 G <sup>s</sup> Imm. C. M. V.
9 G <sup>s</sup> dell'Ascen.	9 M <sup>s</sup> . Roman. m.	9 M <sup>s</sup> . Roman. m.	9 V <sup>s</sup> . Gorgon. m.	9 D <sup>o</sup> 17 <sup>a</sup> . Mat. M. V.	9 M <sup>s</sup> . Teodoro m.	9 V <sup>s</sup> dell'8 <sup>a</sup>
10 V <sup>s</sup>	10 D <sup>o</sup> 9 <sup>a</sup> d. Pentec.	10 M <sup>s</sup> . Lorenzo m.	10 S <sup>s</sup> . Nic. Tol. c.	10 L <sup>s</sup> . Fran. B.	10 G <sup>s</sup> . Andrea Av.	10 S <sup>s</sup> . Melc. pp.
11 S <sup>s</sup> Vigilia	11 L <sup>s</sup> . Pio I pp.	11 G <sup>s</sup> SS. Tiber. e S.	11 D <sup>o</sup> 13 <sup>a</sup> . SS. N. M.	11 M <sup>s</sup> . Gern. v.	11 V <sup>s</sup> . Mart no v.	11 D <sup>o</sup> 3 <sup>a</sup> d'Av. Ro.
12 D <sup>o</sup> PENTECOS.	12 M <sup>s</sup> . Giov. Gual.	12 V <sup>s</sup> . Chiara v.	12 L <sup>s</sup>	12 M <sup>s</sup> . Massim. v.	12 S <sup>s</sup> . Mart. pp.	12 L <sup>s</sup> dell'8 <sup>a</sup>
13 L <sup>s</sup> d' Pentec.	13 M <sup>s</sup> . Anac. pp.	13 S <sup>s</sup>	13 M <sup>s</sup>	13 G <sup>s</sup> . Edoardo re	13 D <sup>o</sup> 22 <sup>a</sup> . Pet. M. V.	13 M <sup>s</sup> . Lucia v.
14 M <sup>o</sup> d' Pentec.	14 G <sup>s</sup> . Bonav. d.	14 D <sup>o</sup> 9 <sup>a</sup> d. Pentec.	14 M <sup>o</sup> Esalt. S. Cro.	14 V <sup>s</sup> . Calisto pp.	14 L <sup>s</sup>	14 M <sup>o</sup> Temp. d'inv.
15 M <sup>o</sup> Temp. d'est.	15 V <sup>s</sup> . Enric. imp.	15 L <sup>s</sup> ASSUN. M. V.	15 G <sup>s</sup> d. N. M. V.	15 S <sup>s</sup> . Teresa v.	15 M <sup>s</sup> . Geltrud. v.	15 G <sup>s</sup> d'Imm. G.
16 G <sup>s</sup> . Glov. Fr.	16 S <sup>s</sup> . V. del Car.	16 M <sup>s</sup> . Giacinto c.	16 V <sup>s</sup> SS. Corn. e C.	16 D <sup>o</sup> 18 <sup>a</sup> . Pur. M. V.	16 M <sup>s</sup> . Edmon. v.	16 V <sup>s</sup> . Euseb. v. T.
17 V <sup>s</sup> . Ranieri T.	17 D <sup>o</sup> 9 <sup>a</sup> d. Pentec.	17 M <sup>s</sup> S. Lorenzo	17 S <sup>s</sup> Stim. S. Fra.	17 L <sup>s</sup> . Edvige r.	17 G <sup>s</sup> . Greg. tau.	17 S <sup>s</sup> . Larz. v. T.
18 S <sup>s</sup> SS. Mar. M. T.	18 L <sup>s</sup> . Camillo L.	18 G <sup>s</sup> . Agapit. m.	18 D <sup>o</sup> 14 <sup>a</sup> . Dol. M. F.	18 M <sup>s</sup> . Luca Ev.	18 V <sup>s</sup> . b. sa. P. P.	18 D <sup>o</sup> 4 <sup>a</sup> d'Av. Ro.
19 D <sup>o</sup> 1 <sup>a</sup> . SS. Trinità	19 M <sup>s</sup> . Vincen. P.	19 V <sup>s</sup>	19 L <sup>s</sup> . Gennaro v.	19 M <sup>s</sup> . Piet. d'Aic.	19 S <sup>s</sup> . Elisabetta	19 L <sup>s</sup> . Nemes. m.
20 L <sup>s</sup> . Silver. pp.	20 M <sup>s</sup> . Marg. v.	20 S <sup>s</sup> . Bernar. ab.	20 M <sup>s</sup> . Eustac. m.	20 G <sup>s</sup> . Giovan. C.	20 D <sup>o</sup> 23 <sup>a</sup> . S. Fed. v.	20 M <sup>s</sup> . Timm. m.
21 M <sup>s</sup> . Luigi G.	21 G <sup>s</sup> . Prassede v.	21 D <sup>o</sup> 10 <sup>a</sup> . S. Gioac.	21 M <sup>o</sup> Temp. d'and.	21 V <sup>s</sup> SS. Orsol. e C.	21 L <sup>s</sup> Pres. di M. V.	21 M <sup>s</sup> . Tom. ap.
22 M <sup>s</sup> . Poolino v.	22 V <sup>s</sup> . Maria Mad.	22 L <sup>s</sup> 8 <sup>a</sup> Ass. M. V.	22 G <sup>s</sup> SS. Mau. C.	22 S <sup>s</sup>	22 M <sup>s</sup> . Cecilia v.	22 G <sup>s</sup> . Flav. m.
23 G <sup>s</sup> CORPUS DO.	23 S <sup>s</sup> . Apollin. v.	23 M <sup>s</sup> . Filip. Ben.	23 V <sup>s</sup> . Lino pp. T.	23 D <sup>o</sup> 15 <sup>a</sup> d. Pentec.	23 M <sup>s</sup> . Clem. I pp.	23 V <sup>s</sup> . Vittoria v.
24 V <sup>s</sup> Nat. S. G. B.	24 D <sup>o</sup> 6 <sup>a</sup> d. Pentec.	24 M <sup>s</sup> . Bartol. ap.	24 S <sup>s</sup> . V. d. M. T.	24 L <sup>s</sup>	24 G <sup>s</sup> . Glo. d. Cr.	24 S <sup>s</sup> Vigilia
25 S <sup>s</sup> . Gugl. ab.	25 L <sup>s</sup> . Glac. ap.	25 G <sup>s</sup> . Luigi re	25 D <sup>o</sup> 15 <sup>a</sup> d. Pentec.	25 M <sup>s</sup> . Crisan. D.	25 V <sup>s</sup> . Cater. v.	25 D <sup>o</sup> NATALE G. C.
26 D <sup>o</sup> 4 <sup>a</sup> d. Pentec.	26 M <sup>s</sup> . Anna	26 V <sup>s</sup> . Zefirino p.	26 L <sup>s</sup> SS. Cip. Glu.	26 M <sup>s</sup> . Evarist. pp.	26 S <sup>s</sup> . Pietro Al.	26 L <sup>s</sup> . Stef. prot.
27 L <sup>s</sup> . Ladal. re	27 M <sup>s</sup> . Pantal. m.	27 S <sup>s</sup> . Ghis. Cal.	27 M <sup>s</sup> SS. Cos. e D.	27 G <sup>s</sup> Vigilia	27 D <sup>o</sup> 1 <sup>a</sup> d'Av. Ro.	27 M <sup>s</sup> . Glov. ev.
28 M <sup>s</sup> . Leone II p.	28 G <sup>s</sup> SS. Naz. e C.	28 D <sup>o</sup> 11 <sup>a</sup> d. Pentec.	28 M <sup>s</sup> . Vences. m.	28 S <sup>s</sup>	28 L <sup>s</sup>	28 M <sup>o</sup> SS. Innoc. m.
29 M <sup>o</sup> SS. P. e P. ap.	29 V <sup>s</sup> . Marta v.	29 L <sup>s</sup> Dec. di S. G. B.	29 G <sup>s</sup> . Michele A.	30 D <sup>o</sup> 20 <sup>a</sup> d. Pentec.	30 M <sup>s</sup> . Andrea ap.	30 G <sup>s</sup> . Tom. C. v.
30 G <sup>s</sup> Cor. Dom.	30 S <sup>s</sup> . Rosa da L.	30 M <sup>s</sup> . Rosa da L.	30 V <sup>s</sup> . S. Girol. d.	31 L <sup>s</sup> Vigilia	31 S <sup>s</sup> . Silves. pp.	31 S <sup>s</sup> . Silves. pp.

**Pasqua 25 Aprile.** - Calendario per gli anni: 45, 140\*, 387, 482, 577, 672\*, 919, 1014, 1109, 1204\*, 1451, 1546, 1666, 1734, 1886, 1943, 2038, 2190, 2258, 2326, 2410, 2573, 2630, 2782, 2877, 2945, ecc.

GENNAIO bis.	FEBBRAIO bis.	GENNAIO	FEBBRAIO	MARZO	APRILE	MAGGIO
1) GIBCON. G. C.	1) D <sup>4</sup> d. l'Epif.	1) V'GIBCON. G. C.	1) L. S. Ignazio v.	1) L.	1) G	1) S. S. Fil. G. ap.
2) V <sup>8</sup> di S. Stef.	2) L. Pur. di M. V.	2) S <sup>8</sup> di S. Stef.	2) M. Pur. di M. V.	2) M	2) V. S. Fran. di P.	2) D <sup>1</sup> in Abba
3) S <sup>8</sup> di S. Giov.	3) M. S. Biagio v.	3) D <sup>8</sup> di S. Giov.	3) M. S. Biagio v.	3) M	3) L. Inv. di S. C.	3) L. Inv. di S. C.
4) D <sup>8</sup> SS. Innoc.	4) M. S. Andrea Co.	4) L <sup>9</sup> SS. Innoc.	4) G. S. Andrea Co.	4) G. S. Castinoro c.	4) D <sup>4</sup> di Q. Laet.	4) M. S. Monica ved.
5) L. S. Teles. pp.	5) G. S. Agia v.	5) M. S. Teles. pp.	5) V. S. Agata v.	5) V. S. Foca m.	5) L. S. Vuc. Fer.	5) M. S. Pio V. pp.
6) M. EPIFANIA	6) V. S. Tito, S. Dor.	6) V. S. EPIFANIA	6) S. Tito, S. Dor.	6) S	6) M	6) G. S. Gio. a. P. L.
7) M. dell'g <sup>a</sup>	7) S. Romual. a.	7) G. dell'g <sup>a</sup>	7) D <sup>8</sup> d. l'Epif.	7) D. Quinquages.	7) M	7) V. S. Stanisl. v.
8) G. dell'g <sup>a</sup>	8) D <sup>5</sup> d. l'Epif.	8) V. dell'g <sup>a</sup>	8) L. S. Giov. d. M.	8) L. S. Giov. di D.	8) G	8) S. App. S. Mic.
9) V. dell'g <sup>a</sup>	9) L. S. Apollon. v.	9) S. dell'g <sup>a</sup>	9) M. S. Apollon. v.	9) M. S. Fran. Rom.	9) V. S. Maria Cle.	9) D <sup>8</sup> di M. S. Dom.
10) S. dell'g <sup>a</sup>	10) M. S. Scolastica	10) D <sup>1</sup> d. l'Epif.	10) M. S. Scolastica	10) M. Le Ceneri	10) S	10) L. S. Gor. ed E.
11) M	11) M	11) L	11) G	11) G	11) D. di Pas., Judic.	11) M
12) G. S. Eulalia v.	12) G. S. Eulalia v.	12) M. dell'g <sup>a</sup>	12) V. S. Eulalia v.	12) V. S. Greg. I pp.	12) L	12) M. S. Ner. C. m.
13) V. S. Cat. de' R.	13) V. S. Cat. de' R.	13) M <sup>8</sup> dell'g <sup>a</sup>	13) S. Cat. di Ric.	13) S	13) M. S. Ermeceog.	13) G. S. Serravalle v.
14) M. S. Valent. m.	14) S. Ilar. S. Fel.	14) G. S. Ilar. S. Fel.	14) D <sup>8</sup> d. l'Epif.	14) D <sup>1</sup> di Q. Inr.	14) M. S. Giustino m.	14) V. S. Bonifacio
15) D <sup>8</sup> d. l'Epif.	15) D <sup>8</sup> d. l'Epif.	15) V. S. Paolo s. M.	15) L. S. Fau. e Gio.	15) L. S.	15) G	15) S
16) S. Paolo er.	16) S. Marc. I pp.	16) G. S. Marc. I pp.	16) M	16) M	16) V. B. F. Addolo.	16) D <sup>3</sup> di S. Justide
17) S. S. Antonio ab.	17) S. S. Antonio ab.	17) S. S. Marc. I pp.	17) M	17) M	17) S. S. Aniceto pp.	17) L. S. Pasqual. B.
18) D. S. N. di G <sup>8</sup>	18) S. S. Simeone v.	18) D. S. N. di G <sup>8</sup>	18) G. S. Simeone v.	18) G. S. Simeone v.	18) D. delle Palme	18) M. S. Venant. m.
19) L. S. Caunto re	19) G. S. Corrado c.	19) L. S. Caunto re	19) V. S. Corrado c.	19) V. S. Giuseppe. T.	19) L. santo	19) M. S. Pietro Cel.
20) M. S. Fab. Seb.	20) V. S. Eleuter. m.	20) M. S. Fab. Seb.	20) S. S. Eleuter. m.	20) S	20) M. santo	20) G. S. Bern. d. S.
21) M. S. Agnese v.	21) S.	21) G. S. Agnese v.	21) D <sup>8</sup> di Q. Rom.	21) D <sup>8</sup> di Q. Rom.	21) M. santo	21) V. S. Felice d. C.
22) G. S. Vinc. e A.	22) D. Setaugonina	22) V. S. Vinc. An.	22) L. S. Piet. A.	22) L	22) G. Cena del Sig.	22) S
23) V. Spos. di M. V.	23) L. S. Pier Dam.	23) S. Spos. di M. V.	23) M. S. Pier Dam.	23) M	23) V. Parasceve	23) D. 4 <sup>a</sup> Cantate
24) S. V'gilia	24) M. V'gilia	24) D. 3 <sup>a</sup> Sac. Fam.	24) M. S. Mattia ap.	24) M	24) S. Janio	24) L
25) D. 3 <sup>a</sup> Sac. Fam.	25) M. S. Mattia ap.	25) L. Con. S. Paolo	25) G	25) G. ANN. di M. V.	25) D. PASQUA	25) M. S. Gres. VII p.
26) L. S. Polcar. v.	26) G. S. Polcar. v.	26) M. S. Polcar. v.	26) V	26) V	26) L. dell'Angelo	26) M. S. Philipp. Neri
27) M. S. Giov. Cris.	27) V	27) M. S. Giov. Cris.	27) S	27) S	27) M. di Pasqua	27) G. S. Mar. M. P.
28) M. S. Agnese 2 <sup>a</sup> L.	28) S	28) G. S. Agnese 2 <sup>a</sup> L.	28) D. Setaugonina	28) D. 3 <sup>a</sup> di Q. Oculi	28) M. dell'g <sup>a</sup>	28) V. S. Agos. Can.
29) G. S. Frances. S.	29) D. Setaugonina	29) M. S. Agnese 2 <sup>a</sup> L.	29) L	29) L	29) G. dell'g <sup>a</sup>	29) S. S. Moislun. V.
30) V. S. Martina v.	30) S. S. Martina v.	30) S. S. Martina v.	30) S	30) M	30) V. S. Cater. da S.	30) D. 3 <sup>a</sup> Rogata
31) S. S. Pietro Sol.	31) D. 4 <sup>a</sup> d. l'Epif.	31) D. 4 <sup>a</sup> d. l'Epif.	31) M	31) M	31) V. S. Cater. da S.	31) L. S. Resurrezion

## DICEMBRE

- 1 M  
2 G S. Bibiana v.  
3 V S. Fran. Sav  
4 S. Barb. m.  
5 D 2<sup>a</sup> d'Avv. Ro.  
6 L S. Nicolò v.  
7 M S. Ambrogio  
8 M /mm. C. M. V.  
9 G dell'8  
10 V S. Melch. pp.  
11 S S. Dam. I pp.  
12 D 3<sup>a</sup> d'Avv. Ro.  
13 L S. Lucia v.  
14 M dell'8  
15 M Temp. d'Int.  
16 G S. Euseb. v.  
17 V S. Lazz. v. T.  
18 S /Tempore  
19 D 4<sup>a</sup> d'Avv. Ro.  
20 L S. Teodilo m.  
21 M S. Tom. ap.  
22 M S. Flavian. m.  
23 G S. Vittor. v.  
24 V V'iglia  
25 S NATALE G. C.  
26 D S. Stef. prot.  
27 L S. Giov. ev.  
28 M S S. Innocenti  
29 M S. Tomm. C.  
30 G  
31 V S. Silves. pp.

## NOVEMBRE

- 1 L OGNISSANTI  
2 M Comm. Def.  
3 M S. Uberto v.  
4 G S. Carlo Bor.  
5 V dell'8  
6 M S. Placido C.  
7 D 21<sup>a</sup> d. Pentec.  
8 L 8<sup>a</sup> Opissanti  
9 M S. Teodoro m.  
10 M S. Andrea Av.  
11 G S. Martino v.  
12 V S. Mart. pp.  
13 S S. Stanisl. K.  
14 D 22<sup>a</sup> Pat. M. V.  
15 L S. Geltrud. v.  
16 M S. Edmon. v.  
17 M S. Greg. tau.  
18 G D. b. ss. P. P.  
19 V S. Elisabetta  
20 S S. Felice Val.  
21 D 23<sup>a</sup> Pres. M. V.  
22 L S. Cecilia v.  
23 M S. Clem. I pp.  
24 M S. Gib. d. Cr.  
25 G S. Cater. v.  
26 V S. Pietro Al.  
27 S  
28 D 1<sup>a</sup> d'Avv. Ro.  
29 L S. Saturn. m.  
30 M S. Andrea ap.  
31 V S. Silves. pp.

## OTTOBRE

- 1 V S. Remigio v.  
2 S S S. Angeli C.  
3 D 16<sup>a</sup>, B. V. Ros.  
4 L S. Fran. d'As.  
5 M S S. Placido C.  
6 M S. Brunone c.  
7 G S. Marco pp.  
8 V S. Brigida v.  
9 S S S. Dion. C. m.  
10 D 17<sup>a</sup> Met. M. V.  
11 L  
12 M S. Massim. v.  
13 M S. Edoardo re  
14 G S. Calisto pp.  
15 V S. Teresa v.  
16 S S. Gallo ab.  
17 D 19<sup>a</sup> Pur. M. V.  
18 L S. Luca Ev.  
19 M S. Piet. d'Alc.  
20 M S. Giovan. C.  
21 G S S. Ornel. e C.  
22 V S. Donato v.  
23 S  
24 D 18<sup>a</sup> d. Pentec.  
25 L S S. Crisan. D.  
26 M S. Evarist. P.  
27 M V'iglia  
28 G S S. Sim. e G.  
29 V S. Ernel. v.  
30 S S. Gerardo v.  
31 D 20<sup>a</sup> d. Pentec.

## SETTEMBRE

- 1 M S. Egidlo ab.  
2 G S. Stefano re  
3 V S. Mansue. v.  
4 S  
5 D 12<sup>a</sup> d. Pentec.  
6 L  
7 M  
8 M Nat. di M. V.  
9 G S. Gorgon. m.  
10 V S. Nic. Tol. c.  
11 S  
12 D 13<sup>a</sup> S S. N. M.  
13 L  
14 M Esalt. S. Cro.  
15 M Temp. d'Aut.  
16 G S S. Corn. e C.  
17 V Stin. S. F. T.  
18 S S. Gius. C. T.  
19 D 14<sup>a</sup> Doi. M. V.  
20 L S. Eustac. m.  
21 M S. Matteo ap.  
22 M S S. Man. C. m.  
23 G S. Lino pp.  
24 V B. V. d. Marc.  
25 S  
26 D 15<sup>a</sup> d. Pentec.  
27 L S S. Cos. e D.  
28 M S. Venes. m.  
29 M S. Michele A.  
30 G S. Girol. d.

## AGOSTO

- 1 D 7<sup>a</sup> d. Pentec.  
2 L S. Alfonso L.  
3 M Inv. di S. Ste.  
4 M S. Don. di G.  
5 G S. Marik d. N.  
6 V Trast. di G. C.  
7 S S. Gaetano T.  
8 D 8<sup>a</sup> d. Pentec.  
9 L S. Roman. G.  
10 M S. Lorenzo m.  
11 M S S. Proto e G.  
12 G S. Chiara v.  
13 V S. Casca. m.  
14 S S. Eusebio pr.  
15 D IASSUN. M. V.  
16 L S. Giacinto c.  
17 M S S. Lorenzo  
18 M S. Agapit. m.  
19 G S. Lodov. v.  
20 V S. Bernar. ab.  
21 S S. Gio. di Ch.  
22 D 10<sup>a</sup> S. Gioac.  
23 L S. Filipp. Ben.  
24 M S. Bartol. ap.  
25 M S. Luigi re  
26 G S. Zefirino P.  
27 V S. Gius. Cal.  
28 S S. Agost. v. d.  
29 D 11<sup>a</sup> d. Pentec.  
30 L S. Rosa da L.  
31 M S. Raim. Non.

## LUGLIO

- 1 G 8<sup>a</sup> Cor. Dom.  
2 V S. CUORE G.  
3 S S. Marzial. v.  
4 D 9<sup>a</sup> P. Cuore M.  
5 L dell'8  
6 M 8<sup>a</sup> SS. A. P. P.  
7 M  
8 G S. Elisab. reg.  
9 V S. Veron. G.  
10 S S S. Sett. fr. m.  
11 D 4<sup>a</sup> d. Pentec.  
12 L S. Giov. Gual.  
13 M S. Anac. pp.  
14 M S. Bonav. d.  
15 G S. Euaric. imp.  
16 V B. V. del Car.  
17 M S. Alessio c.  
18 D 5<sup>a</sup> d. Pentec.  
19 L S. Vincen. P.  
20 M S. Marf. v.  
21 M S. Prassede v.  
22 G S. Maria Mad.  
23 V S. Apollin. v.  
24 S V'iglia  
25 D 6<sup>a</sup> d. Pentec.  
26 L S. Anna  
27 M S. Pantal. m.  
28 M S S. Naz. e C.  
29 G S. Marta v.  
30 V S S. Abd. Sen.  
31 S S. Ignazio L.

## GIUGNO

- 1 M S S. M. C. Rog.  
2 M S. Pant. Rog.  
3 G ASCEN. G. C.  
4 V dell'8  
5 S dell'8  
6 D 6<sup>a</sup> Exaudi  
7 L dell'8  
8 M S. Gugliel. v.  
9 M S S. Pri. e Fel.  
10 G 8<sup>a</sup> dell'Ascen.  
11 V S. Barn. ap.  
12 S V'iglia  
13 D PENTECOS.  
14 L d. Pentec.  
15 M d. Pentec.  
16 M Temp. d'Est.  
17 G S. Rauteri  
18 V S S. Mar. M. T.  
19 S S S. Ger. P. T.  
20 D 1<sup>a</sup> S S. Trinità  
21 L S. Luigi G.  
22 M S. Paulino v.  
23 M S. Iancr. v.  
24 G CORPUS DO.  
25 V dell'8  
26 S S S. Giov. e P.  
27 D 2<sup>a</sup> d. Pentec.  
28 L S. Leone II p.  
29 M S S. Pie. e Pa.  
30 M Comm. S. Pa.  
31 S S. Ignazio L.

## Ricorrenza della Pasqua nel calendario giuliano

dal 1583 al 2000, pei paesi che non accettarono  
la riforma gregoriana.

Anni dell'Era Cristiana	Pasqua giuliana e rinvio al calendario	Anni dell'Era Cristiana	Pasqua giuliana e rinvio al calendario	Anni dell'Era Cristiana	Pasqua giuliana e rinvio al calendario	Anni dell'Era Cristiana	Pasqua giuliana e rinvio al calendario
1583	31 Marzo	1617	20 Aprile	1651	30 Marzo	1685	19 Aprile
1584 <i>b</i>	19 Aprile	1618	5 Aprile	1652 <i>b</i>	18 Aprile	1686	4 Aprile
1585	11 Aprile	1619	28 Marzo	1653	10 Aprile	1687	27 Marzo
1586	3 Aprile	1620 <i>b</i>	16 Aprile	1654	26 Marzo	1688 <i>b</i>	15 Aprile
1587	16 Aprile	1621	1 Aprile	1655	15 Aprile	1689	31 Marzo
1588 <i>b</i>	7 Aprile	1622	21 Aprile	1656 <i>b</i>	6 Aprile	1690	20 Aprile
1589	30 Marzo	1623	13 Aprile	1657	29 Marzo	1691	12 Aprile
1590	19 Aprile	1624 <i>b</i>	28 Marzo	1658	11 Aprile	1692 <i>b</i>	27 Marzo
1591	4 Aprile	1625	17 Aprile	1659	3 Aprile	1693	16 Aprile
1592 <i>b</i>	26 Marzo	1626	9 Aprile	1660 <i>b</i>	22 Aprile	1693	8 Aprile
1593	15 Aprile	1627	25 Marzo	1661	14 Aprile	1695	24 Marzo
1594	31 Marzo	1628 <i>b</i>	13 Aprile	1662	30 Marzo	1696 <i>b</i>	12 Aprile
1595	20 Aprile	1629	5 Aprile	1663	19 Aprile	1697	4 Aprile
1596 <i>b</i>	11 Aprile	1630	28 Marzo	1664 <i>b</i>	10 Aprile	1698	24 Aprile
1597	27 Marzo	1631	10 Aprile	1665	26 Marzo	1699	9 Aprile
1598	16 Aprile	1632 <i>b</i>	1 Aprile	1666	15 Aprile	1700 <i>b</i>	31 Marzo
1599	8 Aprile	1633	21 Aprile	1667	7 Aprile	1701	20 Aprile
1600 <i>b</i>	23 Marzo	1634	6 Aprile	1668 <i>b</i>	22 Marzo	1702	5 Aprile
1601	12 Aprile	1635	29 Marzo	1669	11 Aprile	1703	28 Marzo
1602	4 Aprile	1636 <i>b</i>	17 Aprile	1670	3 Aprile	1704 <i>b</i>	16 Aprile
1603	24 Aprile	1637	9 Aprile	1671	23 Aprile	1705	8 Aprile
1604 <i>b</i>	8 Aprile	1638	25 Marzo	1672 <i>b</i>	7 Aprile	1706	24 Marzo
1605	31 Marzo	1639	14 Aprile	1673	30 Marzo	1707	13 Aprile
1606	20 Aprile	1640 <i>b</i>	5 Aprile	1674	19 Aprile	1708 <i>b</i>	4 Aprile
1607	5 Aprile	1641	25 Aprile	1675	4 Aprile	1709	24 Aprile
1608 <i>b</i>	27 Marzo	1642	10 Aprile	1676 <i>b</i>	26 Marzo	1710	9 Aprile
1609	16 Aprile	1643	3 Aprile	1677	15 Aprile	1711	1 Aprile
1610	8 Aprile	1644 <i>b</i>	21 Aprile	1678	31 Marzo	1712 <i>b</i>	20 Aprile
1611	24 Marzo	1645	6 Aprile	1679	20 Aprile	1713	5 Aprile
1612 <i>b</i>	12 Aprile	1646	29 Marzo	1680 <i>b</i>	11 Aprile	1714	28 Marzo
1613	4 Aprile	1647	18 Aprile	1681	3 Aprile	1715	17 Aprile
1614	24 Aprile	1648 <i>b</i>	2 Aprile	1682	16 Aprile	1716 <i>b</i>	1 Aprile
1615	9 Aprile	1649	25 Marzo	1683	8 Aprile	1717	21 Aprile
1616 <i>b</i>	31 Marzo	1650	14 Aprile	1684 <i>b</i>	30 Marzo	1718	13 Aprile

Anni dell'Era Cristiana	Pasqua giuliana e rinvio al calendario	Anni de.l'Era Cristiana	Pasqua giuliana e rinvio al calendario	Anni dell'Era Cristiana	Pasqua giuliana e rinvio al calendario	Anni dell'Era Cristiana	Pasqua giuliana e rinvio al calendario
1719	29 Marzo	1767	8 Aprile	1815	18 Aprile	1863	31 Marzo
1720 b	17 Aprile	1768 b	30 Marzo	1816 b	9 Aprile	1864 b	19 Aprile
1721	9 Aprile	1769	19 Aprile	1817	25 Marzo	1865	4 Aprile
1722	25 Marzo	1770	4 Aprile	1818	14 Aprile	1866	27 Marzo
1723	14 Aprile	1771	27 Marzo	1819	6 Aprile	1867	16 Aprile
1724 b	5 Aprile	1772 b	15 Aprile	1820 b	28 Marzo	1868 b	31 Marzo
1725	28 Marzo	1773	31 Marzo	1821	10 Aprile	1869	20 Aprile
1626	10 Aprile	1774	20 Aprile	1822	2 Aprile	1870	12 Aprile
1727	2 Aprile	1775	12 Aprile	1823	22 Aprile	1871	28 Marzo
1728 b	21 Aprile	1776 b	3 Aprile	1824 b	6 Aprile	1872 b	16 Aprile
1729	6 Aprile	1777	16 Aprile	1825	29 Marzo	1873	8 Aprile
1730	29 Marzo	1778	8 Aprile	1826	18 Aprile	1874	31 Marzo
1731	18 Aprile	1779	31 Marzo	1827	3 Aprile	1875	13 Aprile
1732 b	9 Aprile	1780 b	19 Aprile	1828 b	25 Marzo	1876 b	4 Aprile
1733	25 Marzo	1781	4 Aprile	1829	14 Aprile	1877	37 Marzo
1734	14 Aprile	1782	27 Marzo	1830	6 Aprile	1878	16 Aprile
1735	6 Aprile	1783	16 Aprile	1831	19 Aprile	1879	1 Aprile
1736 b	25 Aprile	1784 b	31 Marzo	1832 b	10 Aprile	1880 b	20 Aprile
1737	10 Aprile	1785	20 Aprile	1833	2 Aprile	1881	12 Aprile
1738	2 Aprile	1786	12 Aprile	1834	22 Aprile	1882	28 Marzo
1739	22 Aprile	1787	28 Marzo	1835	7 Aprile	1883	17 Aprile
1740 b	6 Aprile	1788 b	16 Aprile	1836 b	29 Marzo	1884 b	8 Aprile
1741	29 Marzo	1789	8 Aprile	1837	18 Aprile	1885	24 Marzo
1742	18 Aprile	1790	24 Marzo	1838	3 Aprile	1886	13 Aprile
1743	3 Aprile	1791	13 Aprile	1839	26 Marzo	1887	5 Aprile
1744 b	25 Marzo	1792 b	4 Aprile	1840 b	14 Aprile	1888 b	24 Aprile
1745	14 Aprile	1793	24 Aprile	1841	30 Marzo	1889	9 Aprile
1746	30 Marzo	1794	9 Aprile	1842	19 Aprile	1890	1 Aprile
1747	19 Aprile	1795	1 Aprile	1943	11 Aprile	1891	21 Aprile
1748 b	10 Aprile	1796 b	20 Aprile	1844 b	26 Marzo	1892 b	5 Aprile
1749	26 Marzo	1797	5 Aprile	1845	15 Aprile	1893	28 Marzo
1750	15 Aprile	1798	28 Marzo	1846	7 Marzo	1894	17 Aprile
1751	7 Aprile	1799	17 Aprile	1847	23 Marzo	1895	2 Aprile
1752 b	29 Marzo	1800 b	8 Aprile	1848 b	11 Aprile	1896 b	24 Marzo
1753	11 Aprile	1801	24 Marzo	1849	3 Aprile	1897	13 Aprile
1754	3 Aprile	1802	13 Aprile	1850	23 Aprile	1898	5 Aprile
1755	23 Aprile	1803	5 Aprile	1851	8 Aprile	1899	18 Aprile
1756 b	14 Aprile	1804 b	24 Aprile	1852 b	30 Marzo	1900 b	9 Aprile
1757	30 Marzo	1805	9 Aprile	1853	19 Aprile	1901	1 Aprile
1758	19 Aprile	1806	1 Aprile	1854	11 Aprile	1902	14 Aprile
1759	11 Aprile	1807	14 Aprile	1855	27 Marzo	1903	6 Aprile
1760 b	26 Marzo	1808 b	5 Aprile	1856 b	15 Aprile	1904 b	28 Marzo
1761	15 Aprile	1809	28 Marzo	1857	7 Aprile	1905	17 Aprile
1762	7 Aprile	1810	17 Aprile	1858	23 Marzo	1906	2 Aprile
1763	23 Marzo	1811	2 Aprile	1859	12 Aprile	1907	22 Aprile
1764 b	11 Aprile	1812 b	21 Aprile	1860 b	3 Aprile	1908 b	13 Aprile
1765	3 Aprile	1813	13 Aprile	1861	23 Aprile	1909	29 Aprile
1766	23 Aprile	1814	29 Marzo	1862	8 Aprile	1910	18 Aprile

Anni dell' Era Cristiana	Pasqua giuliana e rinvio al calendario	Anni dell' Era Cristiana	Pasqua giuliana e rinvio al calendario	Anni dell' Era Cristiana	Pasqua giuliana e rinvio al calendario	Anni dell' Era Cristiana	Pasqua giuliana e rinvio al calendario
1911	10 Aprile	1934	26 Marzo	1957	8 Aprile	1980 <i>b</i>	24 Marzo
1912 <i>b</i>	25 Marzo	1935	15 Aprile	1958	31 Marzo	1981	13 Aprile
1913	14 Aprile	1936 <i>b</i>	30 Marzo	1959	20 Aprile	1982	5 Aprile
1914	6 Aprile	1937	19 Aprile	1960 <i>b</i>	4 Aprile	1983	25 Aprile
1915	22 Marzo	1938	11 Aprile	1961	27 Marzo	1984 <i>b</i>	9 Aprile
1916 <i>b</i>	10 Aprile	1939	27 Marzo	1962	16 Aprile	1985	1 Aprile
1917	2 Aprile	1940 <i>b</i>	15 Aprile	1963	1 Aprile	1986	31 Aprile
1918	22 Aprile	1941	7 Aprile	1964 <i>b</i>	20 Aprile	1987	6 Aprile
1919	7 Aprile	1942	23 Marzo	1965	12 Aprile	1988 <i>b</i>	28 Marzo
1920 <i>b</i>	29 Marzo	1943	12 Aprile	1966	28 Marzo	1989	17 Aprile
1921	18 Aprile	1944 <i>b</i>	3 Aprile	1967	17 Aprile	1990	2 Aprile
1922	3 Aprile	1945	23 Aprile	1968 <i>b</i>	8 Aprile	1991	25 Marzo
1923	26 Marzo	1946	8 Aprile	1969	31 Marzo	1992 <i>b</i>	13 Aprile
1924 <i>b</i>	14 Aprile	1947	31 Marzo	1970	13 Aprile	1993	5 Aprile
1925	6 Aprile	1948 <i>b</i>	19 Aprile	1971	5 Aprile	1994	18 Aprile
1926	19 Aprile	1949	11 Aprile	1972 <i>b</i>	27 Marzo	1995	10 Aprile
1927	11 Aprile	1950	27 Marzo	1973	16 Aprile	1996 <i>b</i>	1 Aprile
1928 <i>b</i>	2 Aprile	1951	16 Aprile	1974	1 Aprile	1997	14 Aprile
1929	22 Aprile	1952 <i>b</i>	7 Aprile	1975	21 Aprile	1998	6 Aprile
1930	7 Aprile	1953	23 Marzo	1976 <i>b</i>	12 Aprile	1999	29 Marzo
1931	30 Marzo	1954	12 Aprile	1977	28 Marzo	2000 <i>b</i>	17 Aprile
1932 <i>b</i>	18 Aprile	1955	4 Aprile	1978	17 Aprile		
1933	8 Aprile	1956 <i>b</i>	23 Aprile	1979	9 Aprile		

## Glossario di date (1)

- Abramo, V. Domenica di Abramo.
- Accipite jucunditatem*, il martedì dopo Pentecoste.
- Adorate Deum*, la III<sup>a</sup> domen. dopo l'Epifania.
- Adorate Deum secundum*, o *tertium*, o *quartum*, la IV<sup>a</sup>, o V<sup>a</sup>, o VI<sup>a</sup> domen. dopo l'Epifania.
- Adoratio Magorum*, l'Epifania.
- Adorazione della S. Croce, V. Croce; Ador. dei Magi, V. Epifania.
- Ad te levavi*, la I<sup>a</sup> domen. dell'Avvento.
- Adventus*, V. Avvento.
- Adventus Spiritus Sancti*, la domen. di Pentecoste. — *Adventus Spiritus commemoratio*, il 15 maggio.
- Albaria, V. *Hebdomada alba*.
- Alleluia, alleluia clausum*, la domen. di Settuagesima.
- Ammalato di trentott'anni, il venerdì della I<sup>a</sup> settimana di Quaresima.
- Angaria, V. Quattro Tempora.
- Angeli Custodi, il 2 ottobre. Festa introdotta da papa Paolo V (1205-21) da celebrarsi in Germania ed Austria la I<sup>a</sup> domen. di sett. e negli altri Stati la I<sup>a</sup> domen. dopo S. Michele. Clemente X, nel 1670, la estese a tutta la Chiesa, fissandola al 2 ottobre. In Spagna fu celebrata anche il 14 marzo.
- Angelorum festum*, il 29 settembre.
- Animarum commemoratio*, o *dies*, il giorno dei morti, 2 novembre. Se questo cade in domen. la commemor. ha luogo il giorno appresso. Le memorie più antiche della commemor. dei defunti risalgono al sec. X. Pel rito ambrosiano, il giorno dei morti, fino al 1582, cadeva il lunedì dopo la III<sup>a</sup> domen. di ottobre.
- Annunciazione o Annunziata, V. Maria Verg.
- Antecinerale feriae*, i giorni di Carnevale precedenti alle Ceneri.
- Antipascha*, la I<sup>a</sup> domen. dopo Pasqua.
- Apostolorum divisio*, o *dispersio*, o *demissio*, il 15 lugl., separaz. degli Apostoli.
- Apostolorum festum*, o *dies*, il 1<sup>o</sup> magg. presso i Latini, festa degli ap. Filippo e Giacomo; il 30 giugno nella chiesa greca; il 29 giugno in Germania.
- Apparitio Domini*, l'Epifania.
- Apparitio S. Crucis*, V. *Crucis*.
- Apparitio B. Mariae Immaculatae*, l'11 febb., appariz. della B. V. a Lourdes nel 1858.
- Apparitio S. Michaelis*, 29 sett. V. Elenco dei Santi, S. Michele.
- Aqua in vinum mutata*, il 6 genn.
- Aqua sapientiae*, il martedì dopo Pasqua.
- Architriclini festum*, o *dies*, la II<sup>a</sup> domen. dopo l'Epifania.
- Armorum Christi festum*, V. *Clavorum festum*.
- Ascensione di G. Cristo (*Ascensio Domini*, *Ascensa*, *Assumptio Christi*), festa che si celebra nella Chiesa 40 giorni dopo Pasqua. Gli orientali la chiamarono perciò *Tessaracostè*. Risale ai primi tempi del cristianesimo.
- Ascensionis Dominicae Commemoratio*, il 5 maggio.

(1) Da questo glossario che comprende, fra altro i nomi delle principali feste religiose antiche e moderne, abbiamo escluse quelle dei Santi, dei quali diamo in seguito un elenco speciale.

- Aspiciens a longe*, la I<sup>a</sup> domen. dell'Avvento Romano.
- Assunta o Assunzione di Maria Verg., V. Maria Verg. (Assunz. di).
- Audivit Dominus*, il venerdì e sabato dopo le Ceneri.
- Aurea missa*, il sabato dopo la festa della SS. Trinità.
- Ave preclara*, il 22 agosto, ottava dell'Assunzione di M. V.
- Avvento (*Adventus Domini*), il tempo di preparazione al Natale di G. Cristo. È di istituzione antichissima e con esso incomincia l'anno ecclesiastico. Pel rito romano la I<sup>a</sup> domen. dell'Avvento cade tra il 27 nov. e il 3 dic.; pel rito ambrosiano, l'Avv. incomincia nella domen. che segue la festa di S. Martino (11 nov.); pel greco, il 15 nov. Finisce, pel tre riti, il 25 dicembre. I capitolari di Carlo Magno danno all'Avvento il nome di *Quaresima*.
- Azymorum festum*, il giorno di Pasqua.
- Bambino Gesù di Praga, la II<sup>a</sup> domen. dopo l'Epifania. Festa che risale al 1630 circa.
- Befana, la festa dell'Epifania.
- Benedicta*, la domen. della SS. Trinità.
- Benedictio cerei*, o *fontium*, il sabato santo, nel qual giorno vengono benedetti il cero pasquale e i fonti battesimali.
- Benedizione delle candele, il 2 febb., Purif. di M. V.
- Benedizione della gola, il 3 febb., giorno di S. Biagio.
- Berlingaccio, il giovedì grasso, ultimo giovedì di carnevale.
- Berlingacciuolo, il penultimo giovedì di carnevale; oggi Berlingaccino.
- Bordae*, *Brandones*, *Burae*, o *Fororum dies*, la I<sup>a</sup> domen. di Quaresima e la settimana successiva.
- Broncheria*, la domen. delle Palme.
- Calamai*, il 2 febb., Purif. di M. V.
- Calendarum festum*, o *dies*, o *Calenes*, il giorno di Natale in Provenza.
- Calendimaggio, il I<sup>o</sup> giorno di maggio, festa dei Fiorentini.
- Calendimarmo, il I<sup>o</sup> giorno di marzo, festa nella valle dell'Adige e in molte campagne dell'Italia superiore.
- Campanarum festum*, il 25 marzo.
- Cananea, il giovedì della I<sup>a</sup> settimana di Quaresima.
- Candelarum festum*, *Candelaria*, *Candelatio*, *Candelosa*, *Candelora*, il 2 febb., V. Maria Verg. (Purificazione di).
- Canite*, *Canite tuba*, la IV<sup>a</sup> domen. dell'Avvento.
- Cantate Domino*, la IV<sup>a</sup> domen. dopo Pasqua.
- Capitulavium*, la domen. delle Palme.
- Capo d'anno, il 1<sup>o</sup> gennaio.
- Caput adventus*, il principio dell'Avvento.
- Caput Kalendarum*, il giorno delle calende.
- Caput jejunii*, o *Quadragesimae*, il mercoledì delle Ceneri.
- Cara cognatio*, il 22 febb., festa della catt. di S. Pietro in Antiochia.
- Carementranum*, il martedì grasso, ultimo giorno di Carnevale.
- Carismata*, il giorno di Pentecoste.
- Caristia*, il 22 febr., V. *Cara Cognatio*.
- Carnasciale, l'ultimo giorno di Carnevale.
- Carnevale, tempo che corre dal giorno di S. Stefano (26 dic.) al 1<sup>o</sup> di Quaresima. A Livorno incomincia il 3 febr. dal 1742 in poi.
- Carnevalino, la I<sup>a</sup> domen. di Quaresima.
- Carnevalone, i 4 giorni che a Milano dura di più il Carnevale, cioè dal mercol. al sabato.
- Carnicipium*, *carniplarium*, il martedì grasso.
- Carnisprivium*, *carnislevamen*, *privicarnium*, indicavansi in tal modo talora i primi giorni di Quaresima e altre volte la domen. di Settuagesima.
- Carnisprivium novum*, il mercol. delle Ceneri. — *vetus*, la I<sup>a</sup> domen. di Quaresima.



- Cena del Signore (*Coena Domini*), il giovedì santo.
- Ceneri (*Cinerum, o cineris et cilicij dies*), il 1° giorno di Quares. pel rito rom. Nel rito ambros. le ceneri si danno il lunedì che segue la 1ª domen. dopo l'Ascensione.
- Ceppo, il giorno di Natale, 25 dic.
- Ceriola, V. Maria V. della Ceriola.
- Charitas Dei*, il sabato delle Quattro Tempora di Pentecoste.
- Chiodi e Lancia di N. S. (Festa del), il venerdì dopo la 1ª domen. di Quares.
- Christi festum*, il Natale di G. C. 25 dic.
- Cibavit eos*, il lunedì di Pentecoste e il giorno del *Corpus Domini*.
- Cieco (Domen. del), V. *Dominica caeci-nati*.
- Cieco-nato (Mercoledì del), il mercoledì dopo la IVª domen. di Quaresima.
- Circoncisione di G. C. (*Circumcisio Agni, o Domini*), il 1° genn.
- Circumdedeunt me*, la domen. di Settuagesima.
- Clausum Pascha*, Pasqua chiusa, la 1ª domen. dopo Pasqua.
- Clausum Pentecostes*, la domen. dopo Pentecoste.
- Clavorum festum*, il venerdì dopo l'ottava di Pasqua o il seguente se nel primo cadeva altra festa.
- Coena Domini*, V. Cena del Signore
- Coena pura*, il venerdì santo.
- Commemorazione dell'Ascensione di G. C., il 5 maggio. — dell'Ascensione di M. V., il 25 sett.; — della Passione di G. C., V. Passione; — di tutti i Santi, V. Elenco dei Santi, alla voce *Ognis-santi*; — dei fedeli defunti, V. *Animarum commem.*; — di tutti i SS. Apostoli, il 29 giu.; — di tutti i SS. Martiri, il 26 dic.
- Commovisti terram et conturbasti eam*, la domen. di Sessagesima.
- Compassione della Vergine o Madonna di Pietà, V: Maria Verg. Addolorata.
- Conceptio Domini*, V. Maria Verg. (Annunc. di).
- Conceptio B. Mariae*, V. Maria Verg. (Immac. Conc. di).
- Conductus Paschae, o Pentecostes*, la domen. dopo Pasqua o dopo Pentecoste.
- Consacrazione di S. Maria *ad Martyres*, o del Pantheon, il 13 maggio a Roma; — della basilica di S. Maria Maggiore, il 5 agosto a Roma.
- Consiglio degli Ebrei, il venerdì che precede la domen. delle Palme.
- Corona di spine di Gesù Cristo, il venerdì avanti la 1ª domen. di Quaresima; il 4 maggio in Germania.
- Corpus Domini, Festum Dei, Corporis Christi festum*, solennità dell'August. Sacramento che si celebra il giovedì dopo la domen. della SS. Trinità. Fu istituita da papa Urbano IV l'11 agosto 1264.
- Correzione fraterna, il martedì della IIIª settim. di Quaresima.
- Cristoforia, il 7 gennaio. Ritorno in Giudea della S. Famiglia dopo la morte di Erode.
- Croce (Adorazione della S.), il VIº venerdì di Quaresima.
- Croce (Invenzione della S.), il 3 maggio nella chiesa latina; il 6 marzo, anticamente, nella greca. In memoria del ritrovamento della S. Croce nel 326, per opera di S. Elena madre dell'Imp. Costantino.
- Croce (Esaltazione della S.), il 14 sett. Risale al VII sec.
- Cruces nigrae*, la processione del giorno di S. Marco, 25 aprile.
- Crucis*, le Tempora d'autunno, V. Quattro Tempora.
- Crucis (Apparito S.)*, l'appariz. della S. Croce, 19 agosto.
- Crucis (Triumphus S.)*, il 16 luglio.
- Cum clamarem*, la Xª domen. dopo Pentecoste.
- Cum sanctificatus fuero*, il mercoledì dopo la IVª domen. di Quaresima.
- Cuore (Sacro) di Gesù, festa approvata da papa Clemente X, con bolla 4 ott. 1674. Si celebra il venerdì dopo l'ottava del *Corpus Domini* nel rito romano; la IIIª domen. dopo Pentecoste nel rito ambrosiano.

Cuore (Puriss.) di Maria, V. Maria Verg. (Pur. Cuore di).

*Daemon mulus*, la III<sup>a</sup> domen. di Quaresima.

*Da pacem*, la XVIII<sup>a</sup> domen. dopo Pentecoste.

Dedicazione della basilica del SS. Salvatore (S. Giov. Later. in Roma), 9 nov.; — delle basiliche dei SS. Apost. Pietro e Paolo, in Roma, 18 nov.; — della chiesa del S. Sepolcro, a Gerusal., 14 sett.; — della chiesa di S. Maria ad Martyres o Pantheon, a Roma, 13 magg.; — della chiesa di S. Maria Maggiore o *ad Nives* o *ad Praesepe*, a Roma, 5 agosto; — della chiesa di S. Pietro in Vincoli, a Roma, 1<sup>o</sup> agosto; — della chiesa della B. V. degli Angeli, ad Assisi, 2 agosto; — della chiesa di S. Michele Arcangelo sul Monte Gargano, 29 sett.; — di tutte le chiese, la domen. dopo l'ottava di Ognisanti.

Defunti (Commem. dei fedeli), V *Animarum commemoratio*.

*De necessitatibus meis*, il venerdì dopo la I<sup>a</sup> domen. di Quaresima.

*Depositio*, il giorno della morte di un santo per lo più non martire.

*Depositio S. Mariae*, il 15 agosto, giorno dell'Assunzione di M. V. al Cielo.

*Deus cum egredieris*, il mercoledì dopo Pentecoste.

*Deus in adiutorium meum*, il giovedì dopo la II<sup>a</sup> domen. di Quares. e la XII<sup>a</sup> domen. dopo Pentecoste.

*Deus in loco sancto*, l'XI<sup>a</sup> domen. dopo Pentecoste.

*Deus in nomine tuo*, il lunedì dopo la IV<sup>a</sup> domen. di Quaresima.

*Deus omnium exauditor*, la domen. dopo l'ottava del *Corpus Domini*

*Dicit Dominus: ego cogito*, la XXIII<sup>a</sup> e XXIV<sup>a</sup> domen. dopo Pentecoste.

*Dierum dominicorum rex*, la domen. della SS. Trinità.

*Dierum omnium supremum rex*, il giorno di Pasqua.

*Dies absolutiois*, o *absolutus*, il giovedì santo.

*Dies adoratus*, il venerdì santo.

*Dies aegyptiaci*, o *atri*, giorni creduti infausti.

*Dies animarum*, il 2 nov., V. *Animarum commemoratio*.

*Dies ater*, il giorno delle Ceneri o I<sup>a</sup> di Quaresima.

*Dies Dominicus*, la domen. e specialmente il giorno di Pasqua.

*Dies caniculares*, i giorni dal 6 luglio al 17 agosto.

*Dies carnivora*, il martedì grasso.

*Dies felicissimus, magnus, pulchra, regalis, sancta*, il giorno di Pasqua.

*Dies florum*, o *ramorum*, la domen. delle Palme.

*Dies focorum*, V. *Bordae*.

*Dies indulgentiae*, il giovedì santo.

*Dies jovis albi*, il giovedì santo.

*Dies lavationis*, il sabato santo.

*Dies lunae salax*, il lunedì dopo la domen. di Quinquagesima.

*Dies lustrationis*, le Rogazioni.

*Dies magnae festivitatis*, il giovedì santo.

*Dies mandati*, il giovedì santo.

*Dies Martirum*, o *Martiror*, il giorno di Ognisanti, 1<sup>o</sup> nov.

*Dies muti*, i tre ultimi giorni della settimana santa.

*Dies mysteriorum*, il giovedì santo.

*Dies neophitorum*, i sei giorni che seguono la domen. di Pasqua.

*Dies omnium Apostolorum*, il 15 luglio, divisione degli Apostoli.

*Dies pandicularis*, il 1<sup>o</sup> nov., Ognisanti.

*Dies pingues*, gli ultimi giorni di Carnevale.

*Dies reconciliationis*, il giovedì santo.

*Dies regum trium*, o *magorum trium*, il 6 gennaio, festa dei Re Magi. Traslaz. delle loro reliquie, il 23 lugl. a Colonia.

*Dies sancti*, la Quaresima.

*Dies saturni*, o *sabbatinus*, il sabato.

*Dies solis*, la domenica.

*Dies strenarum*, il 1<sup>o</sup> gennaio.

*Dies tenebrarum*, i tre ultimi giorni della settimana santa.

*Dies virginum*, il 21 ott., festa di S. Orsola e comp. mart.

*Dies viridis*, o *viridium*, il giovedì santo.

- Dispersio apostolorum*, V. *Apostolorum divisio*.
- Disputatio Domini cum doctoribus in Templo*, la I<sup>a</sup> domen. dopo l'Epifania.
- Domenica di Abramo, la III<sup>a</sup> domen. di Quaresima a Milano.
- Domenica dei Bigelli, la I<sup>a</sup> domen. di Quaresima.
- Domenica del Buon Pastore, la II<sup>a</sup> domen. dopo Pasqua.
- Domenica dell'olivo, la domen. delle Palme, V. *Dominica Palmarum*.
- Domenica del mese di Pasqua, l'ottava di Pasqua.
- Domenica grassa*, l'ultima domenica di Carnevale.
- Domenica perduta*, la domenica di Settuagesima.
- Domenica della Samaritana, V. *Dominica de Samaritana*.
- Domine in tua misericordia*, la I<sup>a</sup> domen. dopo Pentecoste.
- Domine ne in ira tua*, la II<sup>a</sup> domen. dopo l'Epifania.
- Domine ne longe*, la domen. delle Palme.
- Domine refugium*, il martedì dopo la I<sup>a</sup> domen. di Quaresima.
- Dominica ad carnes levandas*, la domen. di Quinquagesima.
- Dominica adorandae Crucis*, la III<sup>a</sup> domen. di Quares.; chiesa greca.
- Dominica ad te levavi*, la I<sup>a</sup> domen. dell'Avvento.
- Dominica alba*, la domen. di Pentecoste.
- Dominica ante Brandones*, la domen. di Quinquagesima.
- Dominica ante Candelas*, la domen. avanti il 2 febb.
- Dominica ante Litanias*, la V<sup>a</sup> domen. dopo Pasqua.
- Dominica ante Natale Domini I<sup>a</sup>, II<sup>a</sup>, III<sup>a</sup>*; la II<sup>a</sup>, III<sup>a</sup> e IV<sup>a</sup> domen. dell'Avvento.
- Dominica benedicta*, la domenica della SS. Trinità.
- Dominica brandonum, burarum, focorum*, la I<sup>a</sup> domen. di Quaresima.
- Dominica capitilavii*, la domen. delle Palme.
- Dominica carne levale, o carnis privii*, la domen. di Quinquages.
- Dominica Chananaeae*, la II<sup>a</sup> domen. di Quaresima.
- Dominica caeci-nati*, la IV<sup>a</sup> domen. di Quaresima pel rito Ambros., la V<sup>a</sup> per la chiesa greca.
- Dominica competentium*, la domen. delle Palme.
- Dominica de fontanis*, la IV<sup>a</sup> domen. di Quaresima.
- Dominica de Jerusalem*, la II<sup>a</sup> domen. dell'Avvento.
- Dominica de Lazaro*, la V<sup>a</sup> domen. di Quaresima a Milano.
- Dominica de panibus*, la domen. di metà Quaresima.
- Dominica de parabola regis*, l'XI<sup>a</sup> domen. dopo Pentecoste.
- Dominica de parabola semis*, la XXIII<sup>a</sup> domen. dopo Pentec.
- Dominica de parabola vineae*, la XIII<sup>a</sup> domen. dopo Pentecoste.
- Dominica de Pastore bono*, la II<sup>a</sup> domenica dopo Pasqua.
- Dominica de quinque panibus et decem piscibus*, l'VIII<sup>a</sup> domen. dopo Pentecoste.
- Dominica de rosa, o de rosis*, la domen. nell'ottava dell'Ascensione a Roma.
- Dominica de Samaritana, o de Transfiguratione*, la II<sup>a</sup> domen. di Quaresima.
- Dominica vocatis ad nuptias*, la II<sup>a</sup> domen. dell'Avvento.
- Dominica duplex*, la domen. della SS. Trinità.
- Dominica florum*, la domen. delle Palme.
- Dominica focorum*, la I<sup>a</sup> domen. di Quaresima.
- Dominica gaudii*, la Pasqua.
- Dominica Hosanna*, la domen. delle Palme.
- Dominica in Albis, o post Albas, o in Albis depositis*, la I<sup>a</sup> domen. dopo Pasqua.
- Dominica in alleluia, o in carnes tollendas*, la II<sup>a</sup> domen. di Quar.
- Dominica in capite Quadragesimae*, la domen. di Quinquagesima.
- Dominica indulgentiae*, la domen. delle Palme.
- Dominica in Passione Domini*, la domen. di Passione, o V<sup>a</sup> di Quares., o anche una domen. qualunque di Quaresima.

- Dominica magna*, la domen. di Pasqua.
- Dominica mapparum albarum*, la II<sup>a</sup> domen. dopo Pasqua.
- Dominica mediana*, la domen. di Passione.
- Dominica misericordiae*, la IV<sup>a</sup> domen. dopo Pentecoste, avanti il XII sec.
- Dominica palmarum*, la domen. delle Palme o I<sup>a</sup> avanti Pasqua.
- Dominica post Albas*, V. *Dominica in Albis*.
- Dominica post Ascensum Domini*, la domen. nell'ottava dell'Ascensione.
- Dominica post focos o post ignes*, la II<sup>a</sup> domen. di Quaresima.
- Dominica post ostensionem reliquiarum*, la II<sup>a</sup> domen. dopo Pasqua.
- Dominica post strenas*, la I<sup>a</sup> domen. dopo il 1<sup>o</sup> genn.
- Dominica privilegiata*, la I<sup>a</sup> domen. di Quaresima.
- Dominica Publicani et Pharisei*, la XII<sup>a</sup> domen. dopo Pentecoste.
- Dominica quintana*, la I<sup>a</sup> domen. di Quaresima.
- Dominica quadraginta*, la domen. di Quinquagesima.
- Dominica refectionis*, la IV<sup>a</sup> domen. di Quaresima.
- Dominica Resurrectionis*, la domen. di Pasqua, ma talvolta anche una domen. qualunq. dell'anno.
- Dominica Rogationum*, la V<sup>a</sup> domen. dopo Pasqua.
- Dominica rosae o rosata*, la IV<sup>a</sup> domen. di Quaresima (dopo Leone IX), perchè il papa benedice in tal giorno la rosa d'oro. Anche la domen. nell'ottava dell'Ascensione.
- Dominica sancta, o sancta in Pascha*, la domen. di Pasqua.
- Dominica Transfigurationis*, la II<sup>a</sup> domen. di Quaresima.
- Dominica trium septimanarum Paschae*, la III<sup>a</sup> domen. dopo Pasqua.
- Dominica unam Domini*, la II<sup>a</sup> domen. dopo Pasqua.
- Dominica vacans, o vacat*, le due domen. comprese fra il Natale e l'Epifania.
- Dominica vetus*, la domen. di Pasqua o la domen. di Settuagesima.
- Dominicae matris festivitas*, l'Annunciazione di M. V., 25 marzo. V. Maria Verg.
- Dominicae vacantes*, le domen. che seguono i sabati delle Quattro Tempora e dell'Ordinazione.
- Dominicarum rex*, la I<sup>a</sup> domen. dopo Pentecoste (SS. Trinità).
- Dominus dixit*, la I<sup>a</sup> messa di Natale.
- Dominus fortitudo*, la VI<sup>a</sup> domen. dopo Pentecoste.
- Dominus illuminatio mea*, la IV<sup>a</sup> domen. dopo Pentecoste.
- Dominus surrexit*, il 27 maggio.
- Dormitio S. Mariae*, l'Assunzione della B. Vergine, 15 ag., V. Maria Verg.
- Dum clamarem*, il giovedì dopo le Ceneri e la X<sup>a</sup> domen. dopo Pentecoste.
- Dum medium silentium*, la domen. nell'ottava di Natale e quella che cade la vigilia dell'Epifania.
- Ecce advenit*, il 6 genn., Epifania.
- Ecce Deus adiuvat*, la IX<sup>a</sup> domen. dopo Pentecoste.
- Eductio Christi ex Aegypto*, l'11 gennajo.
- Eduxit Dominus populum*, il sabato dopo Pasqua.
- Eduxit eos Dominus*, il venerdì dopo Pasqua.
- Ego autem cum justitia*, il venerdì dopo la II<sup>a</sup> domen. di Quaresima.
- Ego autem in Domino*, il mercoledì dopo la III<sup>a</sup> domen. di Quaresima.
- Ego clamavi*, il martedì dopo la III<sup>a</sup> domen. di Quaresima.
- Ego sum pastor bonus*, la II<sup>a</sup> domen. dopo Pasqua.
- Elevatio S. Crucis*, V. Croce (Esaltaz. di S.).
- Epiphania* o giorno dei Re, il 6 genn., detto anche *Apparitio* o *festum stellae* o *Theophania*, Festa religiosa che ricorda la visita dei Re Magi a Gesù bambino.
- Episcopatus puerorum*, il 12 marzo e il 28 dicembre.

*Epularum S. Petri festum*, il 22 febb., Cattedra di S. Pietro in Antiochia.

Esaltazione della S. Croce, V. Croce.

Estate di S. Martino, i pochi giorni di bel tempo che spesso si hanno avanti o dopo la festa di S. Martino (11 nov.).

*Esto mihi*, la domen. di Quinquagesima.

*Evangelium Chananaeae*, la III<sup>a</sup> domen. di Quaresima.

*Exaudi Deus*, il martedì dopo la IV<sup>a</sup> domen. di Quaresima.

*Exaudi Domine*, la VI<sup>a</sup> domen. dopo Pasqua ed anche la V<sup>a</sup> dopo Pentecoste.

*Exaudi nos Domine*, il mercoledì delle Ceneri.

*Exaudivit de templo*, il lunedì e martedì dopo la V<sup>a</sup> domen. dopo Pasqua.

*Ex ore infantium*, il 28 dicembre  
*Expecta Dominum*, il martedì della settimana di passione.

*Expectatio Partus B. Mariae*, V. Maria Verg. (Aspett. Div. Par.).

*Exsurge*, la domen. di Sessagesima.

*Exultate Deo*, il mercoledì delle Tempora d'autunno.

*Exultet*, il sabato santo.

*Fac mecum Domine*, il venerdì dopo la III<sup>a</sup> domen. di Quaresima.

*Factus est Dominus*, la II<sup>a</sup> domen. dopo Pentecoste.

Famiglia, V. Sacra Famiglia.

*Feria*, nel medio-evo gli ecclesiastici chiamavano *ferie* tutti i giorni della settimana, eccetto la domenica che dicevasi più spesso *dominica*. *Feria* ebbe anche il significato di fiera.

*Feria ad angelum*, il mercoledì delle quattro tempora d'Avvento.

*Feria alba*, il giovedì santo.

*Feria bona sexta*, il venerdì santo.

*Feria bona septima*, il sabato santo.

*Feria caeci-nati*, il mercoledì dopo la IV<sup>a</sup> domen. di Quaresima.

*Feria largum sero*, il 24 dicembre.

*Feria magnificet*, il giovedì dopo la III<sup>a</sup> domen. di Quaresima.

*Feria magni scrutini*, il merco-

ledi della IV<sup>a</sup> settimana di Quaresima.

*Feria quarta*, il mercoledì; - *quarta cinerum*, il primo giorno di Quares., mercol. delle Ceneri; - *quarta maior*, o *magna*, il mercoledì santo.

*Feria quinta*, il giovedì; - *quinta magna*, o *viridium*, o *in Coena Domini*, il giovedì santo.

*Feria salus populi*, il giovedì dopo la III<sup>a</sup> domen. di Quaresima.

*Feria secunda*, il lunedì; - *secunda maior*, il lunedì santo; - *secunda jurata*, il lunedì dopo l'Epifania.

*Feria septima*, il sabato; - *septima maior*, il sabato santo.

*Feria sexta*, il venerdì; - *sexta maior*, il venerdì santo.

*Feria tertia*, il martedì; - *tertia maior*, il martedì santo.

*Ferialis hebdomada*, V. *Hebdomada*.

Ferragosto, il I<sup>o</sup> giorno di agosto in molti luoghi d'Italia. In Lombardia e in alcuni altri paesi,

il 15 dello stesso mese.

*Festa Paschalia*, le feste di Natale, Pasqua e Pentecoste.

*Festivitas Dominicae Matris*, il 25 marzo, Annunc. di M. V.

*Festivitas omnium metropolis*, il 25 dic., Natale di G. C.

*Festum Christi*, V. *Christi festum*.

*Festum Dei*, V. *Corpus Domini*.

Fuga di Gesù in Egitto, il 17 febr.

*Gaudete [in Domino]*, la III<sup>a</sup> domen. dell'Avvento.

Gesù Nazzareno (Festa di), il 23 ottobre, nella diocesi di Modena.

Giorno dei Re, il 6 genn., Epifania.

Givedì bianco o il gran giovedì (*iovis albi*, *iovis mandati*, *viridus dies*), il giovedì santo.

Givedì delle olive, il giovedì che precede la domen. delle Palme.

Givedì *Magnificet*, il giovedì di mezza Quaresima.

Givedì grasso, l'ultimo giovedì di Carnevale. V. Berlingaccio.

Givedì santo, il giovedì che precede la Pasqua di Risurr.

Giudizio estremo, il lunedì della I<sup>a</sup> settimana di Quaresima.

Gran Madre di Dio. V. Maria Verg. (Maternità di).

*Gula Augusti*, il primo giorno di agosto.

*Hebdomada absolutionis*, la settimana santa.

*Hebdomada alba*, o *albaria*, la settimana che segue la Pasqua ed anche quella che segue la Pentecoste.

*Hebdomada antipaschalis*, la settimana dopo Pasqua.

*Hebdomada authentica*, la settimana santa.

*Hebdomada communis*, la settimana che cominciava la domen. dopo S. Michele (29 sett.).

*Hebdomada crucium*, la settimana delle Rogazioni.

*Hebdomada de excepto*, l'ultima settimana dell'Avvento.

*Hebdomada duplex*, la settim. dopo la domen. della SS. Trinità.

*Hebdomada expectationis*, la settim. dopo l'Ascensione di G. C.

*Hebdomada ferialis*, o *indulgentiae*, la settimana santa.

*Hebdomada laboriosa*, la settimana di Passione.

*Hebdomada magna*, o *maior*, la settimana santa e quella avanti Pentecoste.

*Hebdomada media jejunorum Paschali*, la III<sup>a</sup> settimana di Quaresima.

*Hebdomada mediana Quadragesimae*, la IV<sup>a</sup> settimana di Quaresima.

*Hebdomada muta*, o *penalis*, o *penosa*, o *poenitentiae*, o *nigra*, la settimana santa.

*Hebdomada passionis*, la settimana di passione o quella che precede la domen. delle Palme.

*Hebdomada sacra*, o *sancta*, la settimana che precede la Pasqua.

*Hebdomada Trinitatis*, la settimana dopo la domen. della SS. Trinità.

*Herbarum festum*, il 15 agosto, Assunzione di M. V.

*Hodie scietis*, la vigilia di Natale.

*Hosannah*, la domen. delle Palme.

*Hypapanti*, il 2 febr., festa della Presentazione di Gesù Cristo al Tempio. V. Maria Verg. (Purificazione di).

*Hypodiaconorum festum*, il primo

o secondo giorno dell'anno, festa del Sottodiaconi.

Incarnazione del Divin Verbo; il 25 marzo. V. Maria Verg. (Annunc. di).

Immacolata Concezione di M. V., V. Maria Verg.

*Inclina, Domine, aurem tuam*, la XV<sup>a</sup> domen. dopo Pentecoste.

*In Deo laudabo*, il lunedì dopo la III<sup>a</sup> domen. di Quaresima.

*Inductio in Aegyptum*, l'11 febr.

*In excelso throno*, la I<sup>a</sup> domen. dopo l'Epifania.

*Infernus factus est*, il 12 gennaio.

*In medio ecclesiae*, il 27 dicembre.

*In nomine Jesu*, il mercoledì dopo la domen. delle Palme.

*Instrumentorum Dominicæ Passionis festum*, V. *Coronae Christi festum*.

*Intret oratio mea*, il sabato delle Tempora di primav.

*Introduxit vos Dominus*, il lunedì di Pasqua.

*Inventio J. Christi in templo*, la domen. fra l'ottava dell'Epifania, o il 9 genn. se l'Epifania cade in domen.

*Inventio S. Crucis*, V. Croce (Inv. della S.).

*Invocabit me*, la I<sup>a</sup> domen. di Quaresima.

*In voluntate tua*, la XXI<sup>a</sup> domen. dopo Pentecoste.

*Isti sunt dies*, la domen. di Passione o V<sup>a</sup> di Quaresima.

*Jejunium aestivale*, il digiuno d'estate, cominciante il mercoledì di Pentecoste.

*Jejunium autumnale*, il digiuno cominciante dopo l'Esaltaz. di S. Croce (14 sett.).

*Jejunium hiemale*, il digiuno cominciante dopo la festa di S. Lucia (13 dic.).

*Jejunium vernale*, la Quaresima.

*Jubilare Deo omnis terra*, la III<sup>a</sup> domen. dopo Pasqua.

*Judica, Domine, nocentes*, il lunedì dopo la domen. delle Palme.

*Judica me, Deus*, la V<sup>a</sup> domen. di Quaresima o domenica di Passione.

*Judicium extremum*, V. Giudizio estremo.

- Justus es, Domine*, la XVII<sup>a</sup> domen. dopo Pentecoste.
- Laetare Jerusalem*, la IV<sup>a</sup> domen. di Quaresima.
- Laetetur cor quaerentium*, il giovedì dopo la IV<sup>a</sup> domen. di Quaresima e il venerdì delle Tempora d'autunno.
- Lancia e chiodi di Gesù Cristo, il venerdì dopo la I<sup>a</sup> doman. di Quaresima.
- Lazzaro, il venerdì della IV<sup>a</sup> settimana di Quaresima. V. anche *Dominica de Lazaro*.
- Lex Domini*, il sabato dopo la II<sup>a</sup> domen. di Quaresima.
- Liberator meus*, il mercoledì della settimana di Passione.
- Litania*, o *Litaniae*, le Rogazioni.
- Litania Maior*, o *Romana*, le litanie maggiori; solenne processione della festa di S. Marco (25 aprile). Se il giorno di S. Marco cade nella domen. di Pasqua, la processione viene trasferita al martedì che segue. Le litanie maggiori risalgono al tempo di S. Gregorio Magno (607).
- Litania Minor*, o *Galicana*, le Rogazioni.
- Litanie ambrosiane, V. Rogazioni.
- Luciae*, le Tempora d'inverno, V. Quattro Tempora.
- Lumina sancta*, o *Luminum festum*, il 2 febr. Purif. di M. V.
- Lunedì dell'ante, il lunedì che precede il Berlingaccio a Firenze
- Lunedì dell'Angelo, il lunedì dopo la domen. di Pasqua.
- Lunedì dello Spirito Santo, il lunedì dopo la domen. di Pentecoste nel calend. Greco-Russo.
- Lunedì grasso, il penultimo giorno di Carnevale.
- Lux Domini*, o *Dei*, la domenica.
- Lux fulgebit*, la II<sup>a</sup> messa di Natale.
- Madonna, V. Maria Vergine.
- Magnae Dominae festum*, il 15 agosto, Assunz. di M. V.
- Magorum festum*, il 6 gennaio, Epifania.
- Mandatum pauperum*, il sabato avanti la domen. delle Palme.
- Malvagio (II) ricco, il giovedì della II<sup>a</sup> settimana di Quaresima.
- Maria Vergine (Immacolata Concezione di), l'8 dicembre. Festa di data antichissima in Oriente; in Occid. risale al VII sec. Pio IX l'8 dic. 1854 ne definì il dogma.
- Maria Vergine (Natività di), l'8 settembre. Festa ordinata da Sergio I nel 688.
- Maria Vergine (SS. Nome di), la domen. dopo la Natività di M. V. Festa già celebrata in molte parti della Cristianità; estesa a tutta la Chiesa da Innocenzo XI il 17 luglio 1683 e confermata da Pio IX il 3 giu. 1856.
- Maria Vergine (Presentazione al Tempio di), il 21 nov. Festa già celebre nella chiesa greca in dai primi secoli del cristianesimo; fu introdotta in Occidente nel 1372 da Gregorio XI.
- Maria Vergine (Sposalizio di), il 23 genn. Festa promossa da Glo. Gerson nel 1414 ed approvata poscia da Paolo III, verso il 1540, che la rese universale.
- Maria Vergine (Annunciazione di), o Annunziata, o Incarnazione del Verbo, il 25 marzo. La più antica memoria di questa festa risale alla fine del IV secolo, ed in Oriente fu introdotta fino dai primi tempi del cristianesimo. Fu sanzionata dal decimo Concilio di Toledo nel 656 che stabilì dovesse celebrarsi il 18 dic. Nelle chiese di Toledo e di Milano si celebrò il 10 dic. (1). Gli Armeni la celebrano il 5 genn., i Sirij il 1° dic. Quando la Pasqua di Risurr. cade nei giorni compresi fra il 22 marzo e 1° apr. inclusivi, la festa dell'Annunziaz. di Maria viene trasportata al lunedì dopo la domen. in Albis.
- Maria Vergine (Visitazione di), a S. Elisabetta, il 2 luglio; festa istituita da Urbano VI nel 1378 e confermata da Gregorio XI nel 1380.
- Maria Vergine (Aspettazione del

(1) ΜΑΡΤΗΝΟΣ. De antiquis ecclesiae ritibus. III, p. 560.

- Divin Parto di), detta anche Madonna della Fabbrica o Incarnazione del Verbo, il 18 dicembre. Ebbe principio nella Spagna; Gregorio XIII la estese a tutta la cristianità.
- Maria Vergine (Purificazione di), il 2 febb. Festa che credesi istituita da Papa Gelasio nel 492. Papa Sergio I la riordinò verso il 689, aggiungendovi la processione delle candele; da ciò il nome di *Candelora* o *Candelata* dato a questa festa. Se il 2. febb. cade nelle domen. di Quinquages., Sessages., Settuares., la festa della Purif. viene trasferita al giorno seguente.
- Maria Vergine Addolorata, o Dolori di M. V. (*Compassio, Septem dolores, Spasmus, Transfixio B. Mariae*). Festa che cominciò a celebrarsi nel 1423. Dal 1727 si celebra nel venerdì dopo la domen. di Passione e, dal 1734, anche nella III<sup>a</sup> domen. di settembre.
- Maria Vergine (Assunzione di), al Cielo (*Assumptio Matris Dei, Dormitio, Natalis, Depositio S. Mariae*). Festa che cade il 15 agosto, ma anticamente celebravasi il 18 genn. Si fa cenno di questa festa nella storia Ecclesiastica di Eusebio, vescovo di Cesarea (270-338). -- Commemoraz. dell'Assunz. di M. V., 25 sett.
- Maria Vergine (Purissimo Cuore di), la III<sup>a</sup> domen. dopo Pentec.
- Maria Vergine (Maternità di) o Gran Madre di Dio, la II<sup>a</sup> domen. di ott.
- Maria Vergine (Patrocinio di), la II<sup>a</sup> domen. di nov. pel rito romano; la II<sup>a</sup> domen. di lugl. pel rito ambros. Festa istituita da Papa Alessandro VII nel 1656, ad istanza di Filippo IV re di Spagna. Innocenzo XI, nel 1679, la estese a tutti i domini spagnuoli e Benedetto XIII la introdusse in tutta la chiesa cattolica.
- Maria Vergina (Purità di), la III domen. di ottobre.
- Maria Vergine degli Angioli, il 2 agosto; festa approvata da papa Onorio III nel 1223. Venerata nella chiesa detta della Porziuncola, presso Assisi.
- Maria Vergine Ausiliatrice, il 24 maggio. Venerata dalla congreg. Salesiana.
- Maria Vergine di Caravaggio, il 26 maggio; venerata a Caravaggio (Lombardia) dal 1432.
- Maria Vergine del Carmine o di Monte Carmelo, o del Divino Scapolare. Venerata, credesi, fino dal sec. X, il 16 luglio, pel rito rom.; il 19 luglio pel rito ambros.
- Maria Vergine della Ceriola, il 2 febr. Purif. di M. V.
- Maria Vergine della Cintura, festa che si celebra la domen. successiva al 28 agosto. Risale ai tempi di S. Agostino.
- Maria Vergine della Consolazione, detta anche « la Consolata », protett. di Torino, ove si venera il 20 giugno. Risale al 1104.
- Maria Vergine della Guadalupa, il 12 dicembre.
- Maria Vergine della Lettera, venerata a Messina il 3 giugno, data della lettera della Vergine ai Messinesi.
- Maria Vergine di Loreto, venerata il 10 dicembre a Loreto. V. Traslazione della S. Casa di Loreto.
- Maria Vergine di Lourdes, l'11 febr., a Lourdes. V. *Apparitio B. Mariae Inmac.*
- Maria Vergine della Mercede o della Redenzione degli Schiavi, il 24 sett. Risale al 1218.
- Maria Vergine Madre di Misericordia, il 18 marzo. Festa che risale al 1536.
- Maria Vergine della Neve o del Presepio, il 5 agosto. Festa istituita dopo la metà del IV sec.
- Maria Vergine di Oropa, venerata l'ultima domen. di agosto nel santuario di Oropa, diocesi di Biella. Risale al IV sec.
- Maria Vergine di Pompei, vener. a Valle di Pompei l'8 magg.
- Maria Vergine del Rosario, risale al 1212. Papa Gregorio XIII



- (1572-85) ne fissò la festa alla prima domen. di ottobre.
- Maria Vergine della Salette, il 19 settembre.
- Maria Vergine del Suffragio, la prima domen. di nov.
- Maria Vergine della Vittoria, la II<sup>a</sup> domen. di nov. a Roma. Festa istituita in commemor. della vittoria riportata sui Turchi dalle armi cristiane presso Praga, nel 1620.
- Martedì grasso, l'ultimo giorno di Carnevale.
- Martiror, V. *Dies Martyrum*.
- Marzia, o Madonna di marzo, o dei famigli, il 25 marzo, Annunziaz. di M. V.
- Mater Noctium, la notte di Natale.
- Matris Dominicæ festivitàs, il 25 marzo, Annunc. di M. V.
- Mediæ o Medianæ Quadragesimæ, la IV<sup>a</sup> dom. di Quaresima.
- Mediana octava, V. *Dominica mediana*.
- Meditatio cordis, il venerdì dopo la IV<sup>a</sup> domen. di Quaresima.
- Memento nostrum Domine, la IV<sup>a</sup> domen. dell'Avvento.
- Mensis fenalis, il mese di luglio.
- Mensis extens, astans, stans, restans, i 15 ultimi giorni di un mese, numerati a ritroso.
- Mensis intrans o introiens, i primi 15 giorni nei mesi di 30 e i primi 16 nei mesi di 31 giorno.
- Mensis magnus, il mese di giugno perchè ha i giorni più lunghi.
- Mensis messionum, l'agosto, mese delle messi.
- Mensis novarum, l'aprile, mese delle primizie.
- Mensis purgatorius, il febbraio, per la festa della Purif. di M. V.
- Mercoledì delle Ceneri, il primo giorno di Quaresima, pel rito romano.
- Mercoledì delle tradizioni, il mercoledì della III<sup>a</sup> settim. di Quares.
- Merla (I tre giorni della), gli ultimi tre giorni di gennaio, in Lombardia.
- Mese di Maria o Mariano, il mese di maggio.
- Mirabilia Domine, la II<sup>a</sup> domen. dopo Pasqua.
- Miserere mei, Domine, il lunedì dopo la domen. di Passione.
- Miserere mihi, Domine, la XVI<sup>a</sup> domen. dopo Pentecoste.
- Miserere mihi, Domine, quoniam tribulor, il venerdì e sabato della settimana di Passione.
- Misereris omnium, Domine, il mercoledì delle Ceneri.
- Misericordia Domini plena est terra, la II<sup>a</sup> domen. dopo Pasqua.
- Missa, il giorno dell'ufficio o della festa di un santo.
- Missæ Domini, Alleluja, la domen. di Quasimodo, ottava di Pasqua.
- Morti (Giorno dei). V. *Animarum commem.*
- Mulier adultera, il sabato avanti la IV<sup>a</sup> domen. di Quaresima.
- Munera oblata quaesumus, la domen. di Pentecoste.
- Munus quod tibi, Domine, il lunedì dopo la III<sup>a</sup> domen. di Quaresima.
- Natale, V. *Nativitas Domini*.
- Natales, le quattro principali feste dell'anno cioè Natale, Pasqua, Pentecoste, Ognissanti.
- Natalis o Natale, il giorno della morte di un santo, specialmente se martire.
- Natalis Calicis, il giovedì santo.
- Natalis Innocentium, il 28 dic. festa de' SS. Innocenti martiri sotto Erode.
- Natalis Mariæ, il 15 Agosto, Assunz. di M. V.
- Natalis reliquiarum, l'anniversario della traslazione delle reliquie d'un santo.
- Nativitas B. Mariæ, V. Maria Vergine.
- Nativitas Domini, il 25 dicembre, giorno della nascita di G. C. È una delle più antiche feste della Cristianità. Pare che nel sec. III si festeggiasse il Natale unitamente all'Epifania il 6 genn., specie in Oriente, ma circa alla metà del IV sec. la chiesa romana fissò tale solennità al 25 dicembre.
- Ne derelinquas me, il mercoledì dopo la II<sup>a</sup> domen. di Quaresima.
- Nome di Gesù, Festa istituita nel

1500. Dapprima fu fissata all'8 genn., poi al 14 dello stesso mese, al 15 marzo, al 17 agosto. In fine, nel 1721, papa Innocenzo XIII la fissò alla II<sup>a</sup> domen. dopo l'Epifania.

Nome di Maria, V. Maria Verg. *Nos autem gloriarì*, il martedì e giovedì dopo la domen. delle Palme.

Nostra Donna, V. Maria Verg. *Nox Sacrata*, la vigilia di Pasqua. O dell'Avvento, o di Natale, V. *Oleries*.

*Obdormitio B. Mariae*, festa dell'Assunzione di M. V., 15 agosto. *Oblatio B. Mariae in templo*, il 21 nov.

*Occursus festum*, la Purificazione, il 2 febr.

*Octava*, V. Ottava.

*Octava Domini*, o *Christi*, il 1° di genn. ottava della Nativ. di G.C.

*Octava Infantium*, la domen. dell'ottava di Pasqua.

*Octava SS. Innocentium*, il 4 genn.

*Octo dies Neophitorum*, l'ottava di Pasqua o di Pentecoste.

*Oculi*, la III<sup>a</sup> domen. di Quaresima Ognissanti, il 1° nov. V. Elenco alf. dei Santi. Istituita da Bonif. IV nel 608 si celebr. in origine al 13 maggio.

*Oleries*, i sette ultimi giorni dell'Avvento, dal 17 al 23 dicembre, nei quali cantavansi le antifone cominciati per O; *O Sapientia*, il 17; *O Adonai*, il 18; *O radix Jesse*, il 19; *O clavis David*, il 20; *O Oriens*, il 21; *O Rex gentium*, il 22; *O Emmanuel*, il 23.

*Olivarum festum*, la domen. delle Palme.

*Omnes gentes*, la VII<sup>a</sup> domen. dopo Pentecoste.

*Omnia quae fecisti*, il giovedì della settimana di Passione e la XX<sup>a</sup> domen. dopo Pentecoste.

*Omnis terra*, la II<sup>a</sup> domen. dopo l'Epifania.

Orazione di Gesù nell'Orto, il martedì dopo la domen. di Settua-gesima.

Ottava, spazio di 8 giorni destinato alla prorogazione di una

festa religiosa. Più spesso intendesi l'ottavo giorno dopo la festa stessa.

*Palmae* o *Palmarum festum*, la domen. delle Palme cioè quella che precede la Pasqua.

Pani (Domenica dei cinque), la IV<sup>a</sup> domen. di Quaresima.

*Parasceve*, il venerdì santo; talvolta anche il venerdì di ogni settimana.

*Pascha*, o *Paschalis dies*, o *Resurrectio*, il giorno della Pasqua di Resurr. e qualche volta la settimana di Pasqua o altra festa solenne, aggiungendovi il suo nome, come: *Pascha Nativitatis*, *Pascha Pentecostes*, etc. La Pasqua di Risurrez., la principal festa dell'anno, si celebra della Chiesa nella 1<sup>a</sup> domen. dopo il plenilunio di marzo. Da essa dipendono le altre feste mobili dell'anno.

*Pascha annotinum*, l'anniversario della Pasqua dell'anno preced.

*Pascha clausum*, Pasqua chiusa, la 1<sup>a</sup> domen. dopo Pasqua di Ris.

*Pascha competentium*, o *florum*, o *floridum*, Pasqua fiorita, la domen. delle Palme.

*Pascha de madio*, la Pentecoste, Pasqua di maggio.

*Pascha medium*, il mercoledì nell'ottava di Pasqua.

*Pascha militum*, la Pentecoste.

*Pascha novum*, il sabato santo.

*Pascha Pentecostes*, la Pentecoste.

*Pascha petium*, la domen. delle Palme.

*Pascha primum*, il 22 marzo, primo termine nel quale può cadere la Pasqua. Così dicevasi anche *Pascha ultimum* il 25 apr.

*Pascha rosarum*, o *rosata*, la Pentecoste, detta anche Pasqua rosa o di rose.

Pasqua dei morti, il 2 novembre, in Toscana.

Pasqua di ceppo o di Natale, il 25 dicembre.

Pasqua d'uovo o d'agnello, la Pasqua di Resurr.

Pasqua carnuta, o comunicante, o scomunicante, o comuniata, la Pasqua di Resurr.

- Pasqua fiorita, V. *Pascha competentium*.
- Pasqua maggiore, la Pasqua di Resurr.
- Pasquetta, o Piccola Pasqua, il 6 genn., Epifania.
- Passio, commemoraz. del martirio di un santo. Ad es.: *Passio quadraginta militum*, il 10 marzo -- *quatuor coronatorum martyrum*, l'8 nov.; -- 20,000 marty; rum in Nicomedia, il 28 dic.
- Passio dominica, il venerdì santo.
- Passione di G. C. (Commemoraz. della), il martedì dopo la domen. di Sessagesima.
- Passione (Domenica di), V. *Dominica in Passione Domini*.
- Passione (Venerdì di), il venerdì che precede la domen. delle Palme.
- Passionis lugubris dies, il venerdì santo.
- Pastor bonus, la II<sup>a</sup> domen. dopo Pasqua.
- Patefactio Domini in monte Thabor, il 6 agosto; trasfigur. di Cristo.
- Patrocinio di Maria Verg. V. Maria Verg.
- Pausatio S. Mariae, il 15 agosto, V. Maria V. (Assunz. di).
- Peccatrice (La penitente), il giovedì della V<sup>a</sup> settim. di Quares.
- Pentecoste, antichissima festa cristiana, ma di origine ebraica che si celebra il 50° giorno dalla resurrez. di Cristo e ricorda la discesa dello Spirito Santo sugli Apostoli. Gli Ebrei l'applicavano al giorno che avevano ricevuto dal Sinai le tavole della legge.
- Pentecoste collectorum, la festa di Pentecoste.
- Pentecoste media, il mercoledì della settimana di Pentecoste.
- Pentecoste prima, ultima, il 10 magg. e il 13 giugno, termini estremi nei quali può cadere la Pentec.
- Pentolaccia (Domen. di), la I<sup>a</sup> domen. di Quaresima in alcuni paesi d'Italia.
- Perdono d'Assisi, il 2 d'agosto. Istituito da papa Onorio III (1216-27).
- Piaghe (le cinque S.) di Gesù Cristo, il venerdì dopo la III<sup>a</sup> domen. di Quaresima.
- Piccola Quaresima, l'11 novembre, festa di S. Martino.
- Populus Sion, la II<sup>a</sup> domen. dell'Avvento.
- Porziuncola, il 2 agosto. V. Perdono d'Assisi.
- Præsentatio Domini Nostri Jesu Christi, il 2 febb.; presentaz. di Gesù al tempio.
- Prai feria, il 9 ottobre.
- Presentazione di Maria Verg. al tempio, il 21 novembre, V. Maria Verg.
- Privicarnium, V. *Carnisprivium*.
- Processio in cappis, il 1° e il 3 maggio.
- Prodigo (Il figliuol), il sabato della II<sup>a</sup> settim. di Quaresima.
- Prope es tu, Domine, il venerdì dopo la III<sup>a</sup> domen. dell'Avvento.
- Proiector noster, la XIV<sup>a</sup> domen. dopo Pentecoste.
- Puer Jesus relatus de Aegypto, V. Cristoforia.
- Puer natus est, la III<sup>a</sup> messa di Natale e quella del 1° genn.
- Pueri tres, il 24 genn.
- Puerperium, il 26 dicembre presso i Russi e i Greci.
- Purificatio B. Mariae, V. Maria V.
- Purità di Maria Verg., V. Maria V.
- Quadragesima, la Quaresima, cioè i 40 giorni che precedono la Pasqua di Risurr. Fu istituita nei primi tempi del cristianesimo in memoria del digiuno di Cristo nel deserto. Fu detta talvolta *Quadragesima maior* per distinguerla da quella di Natale, Pentecoste, S. Martino e S. Giovanni che erano anticamente osservate.
- Quadragesima intrans, o Quaresmentranum, il martedì grasso.
- Quadragesima minor, l'avvento ambrosiano.
- Quaresima, V. *Quadragesima*.
- Quasimodo geniti, la I<sup>a</sup> domen. dopo Pasqua, detta anche in albis.
- Quattro tempora (*Quatuor tempora, Angaria*), digiuni stabiliti

dalla Chiesa per santificare le quattro stagioni dell'anno. Tali digiuni si osservano nei giorni di mercoledì, venerdì e sabato dopo la I<sup>a</sup> domen. di Quaresima (Tempora di primavera), dopo Pentecoste (Temp. d'estate) dopo l'Esaltazione della S. Croce (Temp. d'autunno) e dopo la festa di S. Lucia (Temp. d'inverno), e prendono i nomi di *Reminiscere*, *Trinitatis*, *Crucis*, *Luciae*. Le Tempora si credono istituite dagli Apostoli di G. C. S. Leone nel sec. V ne parla come di cosa già in uso nei primi tempi della Chiesa.

*Quatuor tempora intret*, le quattro tempora avanti la II<sup>a</sup> domen. di Quaresima.

*Quindena, quindana, quinquenna*, la quindicina.

*Quindena Paschae*, la settimana che precede e quella che segue la festa di Pasqua.

*Quinquagesima (Esto mihi)*, la VII<sup>a</sup> domen. avanti Pasqua, o ultima di Carnevale. Indicò anche i 50 giorni compresi tra Pasqua e Pentecoste, o lo stesso giorno di Pentecoste.

*Ramifera, Ramalia, Ramorum festum*, la domen. delle Palme, o I<sup>a</sup> avanti Pasqua.

*Re* (Festa dei), l'Epifania, 6 genn. *Re* delle domeniche (*Rex domini-carum*), la domen. della SS. Trinità.

*Reddite quae sunt Caesaris Caesari*, la XXIV<sup>a</sup> domen. dopo Pentecoste.

*Redentore* (Festa del SS.), la III<sup>a</sup> domen. di luglio, a Venezia. Festa che ricorda la cessazione della peste del 1578. — Commemorazione del SS. Redentore, 23 ottobre.

*Redime me, Domine*, il lunedì dopo la II<sup>a</sup> domen. di Quaresima.

*Relatio pueri Jesu de Aegypto*, V. Cristoforia.

*Reminiscere*, la II<sup>a</sup> domen. di Quaresima e il mercoledì delle tempora di primavera.

*Repleatur os meum*, il venerdì dopo Pentecoste.

*Requies Mariae*, il 15 agosto. V. Maria Verg. (Assunz. di).

*Respice Domine*, o *Respice secundum*, la XIII<sup>a</sup> domen. dopo Pentecoste.

*Respice in me*, o *Respice primum*, la III<sup>a</sup> domen. dopo Pentecoste.

*Resurrexi*, il giorno di Pasqua.

*Rogate*, la V<sup>a</sup> domen. dopo Pasqua.

*Rogazioni*, preghiere e processioni che hanno luogo nei tre giorni che precedono la festa dell'Ascensione di G. C. Pel rito ambrosiano, le Rogazioni cadono nel lunedì, martedì e mercoledì che seguono la I<sup>a</sup> domen. dopo l'Ascensione e sono dette anche *litanie ambrosiane*. Nel primo di questi tre giorni si danno le *cenneri*. Le Rogazioni si credono istituite verso il 470 da S. Mamerto.

*Rorate coeli*, il mercoledì delle tempora d'inverno e la IV<sup>a</sup> domen. dell'Avvento.

*Rosario* (Festa del S.), la I<sup>a</sup> domen. di ottobre. V. anche Maria Verg. del Rosario.

*Rosalia*, la Pentecoste.

*Rosata Pascha*, la Pentecoste.

*Rapti sunt fontes abyssi*, il 12 apr. Sabato grasso, l'ultimo sabato di Carnevale.

*Sabato sitientes*. V. *Sitientes venite ad aquas*.

*Sabbatum*, il sabato e talora anche la settimana, trovandosi usato, per la domenica, *prima sabbati*; pel lunedì, *secunda sabbati*, etc.

*Sabbatum albis depositis*, o *in albis*, o *post albas*, il sabato dopo Pasqua.

*Sabbatum quidivit Dominus*, il primo sabato di Quares., rito rom.

*Sabbatum Caritas Domini*, il sabato dopo Pentecoste.

*Sabbatum carnisprivii*, il sabato grasso.

*Sabbatum de gaudete*, i tre sabati dell'Avvento rom.

*Sabbatum duodecim lectionum*, i sabati delle Quattro tempora.

*Sabbatum filii prodigi*, il sabato avanti la III<sup>a</sup> domen. di Quaresima.

- Sabbatum in traditione symboli*, o *vacans*, o *in passione*, il sabato che precede la domen. delle Palme.
- Sabbatum lavationis*, o *luminum*, o *magnum*, il sabato santo o vigilia di Pasqua.
- Sabbatum Paschae*, il sabato avanti la domen. in *Albis*.
- Sabbatum sanctum Paschae*, il sabato avanti Pasqua.
- Sabbatum quando elemosyna datur*, il sabato dopo la domen. di Pass.
- Sabbatum Pentecostes*, il sabato dopo Pentecoste.
- Sabbatum Trinitatis*, il sabato dopo la SS. Trinità.
- Sacerdotes tui*, il 31 dicembre.
- Sacra Famiglia, festa che si celebra dalla chiesa la III<sup>a</sup> domen. dopo l'Epifania; istituita da papa Leone XIII il 14 giu. 1892.
- Sacrosanctum Sacramentum*, la festa del *Corpus Domini*.
- Salax lunae dies*, l'ultimo lunedì di Carnevale.
- Salus populi*, il giovedì dopo la III<sup>a</sup> domen. di Quaresima e la XIX<sup>a</sup> domen. dopo Pentecoste.
- Salutatio S. Mariae*, V. Maria Verg. (Aspett. div. Parto di).
- Samaritana, il venerdì dopo la III<sup>a</sup> domen. di Quaresima. V. anche: *Dominica de Samaritana*.
- Sanctificatio Mariae*, l'8 dicembre pei domenicani.
- Sanctus Spiritus*, la Pentecoste.
- Sangue (Prez.) di Gesù (*Sanguinis Christi festum*), il 19 giu.; oggi il venerdì dopo la IV<sup>a</sup> domen. di Quaresima e la I<sup>a</sup> domen. di luglio.
- Sanguis Domini*, il giovedì santo.
- Scapolare (Festa dello), V. Maria Verg. del Carmine.
- Secunda Nativitas*, l'Epifania, 6 gennaio.
- Sederunt principes*, il 26 dic.
- Septem dolores* (o *spasmi*) *B. Mariae*, V. Maria Verg. Addolor.
- Septem gaudia B. Mariae*, il 23 sett
- Sessagesima, l'VIII<sup>a</sup> domen. avanti Pasqua.
- Settim<sup>o</sup>na, V. *Hebdomada*.
- Settimana santa o maggiore, la settim. che precede la Pasqua.
- Settuagesima, la IX<sup>a</sup> domen. av. Pasqua (*Circumdedeunt*).
- Sicut oculi servorum*, il lunedì dopo la I<sup>a</sup> domen. di Quaresima.
- Si iniquitates*, la XXII<sup>a</sup> domen. dopo Pentecoste.
- Sindone (S.) di Gesù C., il venerdì dopo la II<sup>a</sup> domen. di Quaresima.
- Sitientes venite ad aquas*, il sabato avanti la domen. di Passione.
- Solemnitas solemnitatum*, il giorno di Pasqua.
- Spasmus B. Mariae*, V. Maria Verg. Addol.
- Spiritus Domini replevit*, la domen. di Pentecoste.
- Statuit*, il 22 febb. e il 6 dic., feste della Catt. di S. Pietro e di S. Nicola.
- Stellae festum*, il 6 genn., Epifania.
- Subdiaconorum festum*, V. *Hipodiconorum festum*.
- Succinctio campanarum*, il sabato santo.
- Sudario di Cristo, V. Sindone.
- Suscipimus Deus*, l'VIII<sup>a</sup> domen. dopo Pentecoste.
- Susceptio S. Crucis*, l'11 agosto a Parigi, giorno del ricevimento della S. Croce da Luigi IX.
- Suscipe Domine*, la V<sup>a</sup> domen. dopo Pasqua.
- Tempora*, V. Quattro Tempora.
- Theophania*, il 6 genn., Epifania.
- Tibi dixit cor meum*, il martedì dopo la II<sup>a</sup> domen. di Quaresima.
- Tradizioni, V. Mercoledì delle tradizioni.
- Transfigurationis festum*, o *Transfiguratio Domini*, il 6 agosto, giorno della trasfigurazione di Gesù Cristo sul monte Tabor. In diverse diocesi fu festeggiata anche il 17 marzo; il 26, 27, 31 luglio; il 4, 5, 7, 26 agosto e 3 sett. V. anche *Dominica Transfigurationis*.
- Transfixio B. Mariae Virginis*, V. Maria Verg. Addolorata.
- Traslazione della S. Casa di Loreto, festegg. il 10 dicembre nelle Marche, dal 1291.
- Tredicino (Festa del), il 13 marzo, festegg. ad Arona e a Milano.

*Tres pueri*, il 24 genn.; in alcuni luoghi anche il 12 sett.

*Trinitatis festum*, o *Trinitas aestivalis*, festa della SS. Trinità, la 1<sup>a</sup> domen. dopo Pentecoste. Risale a Papa Pelagio II (579-590): nel 1316 papa Giovanni XXII la estese a tutta la Chiesa.

*Triumphus Corporis Christi*, V. *Corpus Domini*. — *S. Crucis*, V. *Crucis*.

*Trium Regum*, o *Magorum dies*, V. *Dies Regum*.

Trombe (Festa delle), il 7 maggio, vigilia della traslaz. delle reliquie di S. Genziano all'abbazia di Corbie.

*Tua nos quaesumus, Domine*, la XVII<sup>a</sup> domen. dopo Pentecoste.

*Valletorum festum*, la festa dei Paggi, la domen. dopo la festa di S. Dionigi (9 ott.).

Vecchia (Giorni della), i tre ultimi giorni di marzo e i primi tre di aprile nelle Romagne.

Venerdì adorato, il venerdì santo.

Venerdì del gnocco, l'ultimo venerdì di Carnevale a Verona.

Venerdì grasso, l'ultimo venerdì di Carnevale.

Venerdì santo, o *Parasceve*, il venerdì che precede la Pasqua.

*Veni et ostende*, il sabato dopo la III<sup>a</sup> domen. dell'Avvento.

*Venite adoremus*, il sabato delle Tempora d'autunno.

*Venite, benedicti*, il mercoledì dopo Pasqua.

*Verba mea*, il sabato avanti la IV<sup>a</sup> domen. di Quaresima.

*Verberalia*, la domen. delle Palme. V. *Palmae festum*.

*Verbum incarnatum*, il giorno del Natale di G. C., 25 dic.

Vergine (Beato), V. Maria Verg.

*Victricem manum*, il giovedì dopo Pasqua.

*Vigilia Christi, Domini, Verbi incarnati, luminum, Nativitatis*, la vigilia di Natale, 24 dic.

*Vigilia vigiliae*, l'antivigilia di una festa, come *Vigilia vigiliae Domini*, l'antivigilia di Natale, 23 dic.

*Viri Galilei*, il giorno dell'Ascensione di G. C.; V. Ascensione.

*Visitatio B. Mariae*, V. Maria Verg. (Visit. di).

*Vocem jucunditatis*, la V<sup>a</sup> domen. dopo Pasqua, detta anche *Rogate* e *Dominica rogationum*.

## Elenco alfabetico dei principali Santi e Beati

**ABBREVIATURE:** *ab.*, abbate; *abb.<sup>a</sup>*, abbadessa; *ap.*, apostolo; *arc.*, arcivescovo; *arcid.*, arcidiacono; *B.*, Beato; *B.<sup>a</sup>*, Beata; *c.*, circa; *comp.*, compagno; *card.*, cardinale; *can.*, canonizzato; *canon. regol.*, canonico regolare; *conf.*, confessore; *diac.*, diacono; *er.*, eremita; *fond.*, fondatore; *lat.*, latina; *m.*, morto; *mart.*, martire; *miss.*, missionario; *mon.*, monaco; *M. V.*, Maria Vergine; *onor.*, onorato; *Occ.*, Occidente; *Or.*, Oriente; *patr.*, patriarca; *pp.*, papa; *prof.*, profeta; *S.*, Santo; *SS.*, Santi; *sec.*, secolo; *trasl.*, traslazione; *V.*, Vedi; *v.*, verso; *ved.*, vedova; *Ven.*, Venerabile; *verg.*, vergine; *vesc.*, vescovo.

**NB.** Salvo indicazione contraria, la festa del santo cade il giorno della sua morte. Indicammo, fra parentesi, le località ove il santo riceve un culto speciale o ne è patrono.

- |  |  |
|--|--|
| <p>Abaco, V. Mario.<br/>         Abbondio, <i>Abundus</i>, vesc. di Como, m. 2 apr. 468, onor. 31 agosto (Como).<br/>         Abbone, <i>Abbo</i>, ab. di Fleury, m. 1004, 13 nov.<br/>         Abdon e Sennen, persiani, mart. a Roma, 250, 30 lugl. (Roma).<br/>         Abele, vesc. di Reims, m. v. 751, 5 agosto.<br/>         Abramo, patr., onor. 9 ott.<br/>         Abramo, ab. di Clermont, sec. V, 15 giu.<br/>         Acacio, centurione, mart. 306, 8 magg. (Squillace).<br/>         Acario, vesc. di Noyon, m. 639, 27 nov.<br/>         Achille, vesc. di Larissa in Tessaglia, m. v. 330, 15 magg.<br/>         Achilleo e Nereo, mart. a Roma II° sec., 12 magg.<br/>         Ada, abb.<sup>a</sup> di Mans, m. v. 689, 4 dic.<br/>         Adalberto, di Boemia, ap. della Prussia, arciv. di Praga, m. 997, 23 aprile.<br/>         Adalgiso o Adelgiso, vesc. di Novara, m. 840, 6 ott.<br/>         Aduauto, V. Felice.<br/>         Adelaide, <i>Adelais</i>, <i>Adelheidis</i>, imp. di Germ., m. 999, 16 dic. (Boemia, Polonia, Slesia).<br/>         Adelardo, ab. di Corbie, m. 826, 2 genn.</p> | <p>Adele, abb.<sup>a</sup> figlia di Dagoberto II re d'Austrasia, m. v. 734, 30 giu.<br/>         Adelgonda, V. Aldegonda.<br/>         Adelfo, <i>Adelphus</i>, vesc. di Metz, IV sec., 29 agosto.<br/>         Adolfo, mart. a Cordova, 821, 27 sett.<br/>         Adone, <i>Ado</i>, arciv. di Vienna, m. 875, 16 dic.<br/>         Adriano, mart. di Nicomedia, 303, 4 mar.; sua trasl. a Roma e sua festa, 8 sett.; onor. in chiese greche 26 agosto (Fabriano).<br/>         Adriano III, papa, m. 885 metà sett.; onor. 8 lugl. (Nonantola).<br/>         Agape e Chionia, verg. e mart. a Tessalonica, 304, 3 apr.<br/>         Agapito, vesc. di Ravenna, m. 232, 16 marzo.<br/>         Agapito, papa, m. 22 apr. 536; sua trasl. 20 sett.<br/>         Agapito, mart. sotto Aureliano, onor. 18 ag.<br/>         Agata, verg. e mart. 251, 5 febb. (Catania, Mirandola).<br/>         Agatone, <i>Agatho</i>, papa, m. 681, 10 genn. (Palermo).<br/>         Agnese, <i>Agnes</i>, verg. romana, mart. v. 304, onor. 21 e 28 genn.<br/>         Agostino, <i>Augustinus</i>, vesc. d'Ip-pona e dott., m. 430, 28 agosto (festa princ.); sua trasl. a Pavia 722, 28 febb.; sua conversione 5</p> |
|--|--|

- magg.; suo battesimo 21 apr. (Pavia, Palermo, Piombino).
- Agostino, ap. d'Inghilterra, vesc. di Cantorbery, m. v. 604, 26 magg., sua trasl. 6 sett.
- Agricola, vesc. e patrono d'Avignone, m. 700, 2 sett. — V. Vitale.
- Agrippina, verg. e mart. a Roma, 262, 23 giugno.
- Agrippino, vesc. di Como, m. 615, 17 giugno.
- Albano, mart. in Inghilterra; 303, 22 giu. (Sant'Albano).
- Albano, mart. a Magonza, V sec. 21 giu. (Magonza).
- Alberto, vesc. di Liegi, mart. a Reims 1192, 23 nov.
- Alberto da Trapani, carmelitano, m. 1306, 7 agosto (Messina, Palermo, Trapani).
- Alberto, vescovo di Vercelli, patr. di Gerusal., m. 1240, 8 aprile, legisl. carmelitano.
- Albino, vesc. d'Angers, m. 560, 1° marzo.
- Alda, verg. a Parigi, m. av. 512, 18 nov.
- Aldegonda, verg., ab. di Maubeuge, m. v. 684, 30 genn. (Maubeuge, Emmerich).
- Aldrico, arciv. di Sens, m. 836, 10 ott., onor. 6 giu. (Sens).
- Alessandro I, papa, mart. 132, 3 magg. (Mirandola).
- Alessandro, mart. a Lione 178; onor. a Roma 24 apr., a Parigi 26 apr.
- Alessandro, vesc. di Gerusal., m. 250, onor. 18 mar. (Parigi).
- Alessandro, vesc. di Alessandria d'Eg., m. 326, 26 febb. (Alessandria d'Eg.).
- Alessandro, soldato della legione Tebea, mart. v. 288, onor. 26 agosto (Bergamo, Desana, Rastadt).
- Alessandro, vesc. di Verona, sec. VIII, 4 giugno.
- Alessandro Sauli (B.), vesc. conf. m. a Pavia 1592, 23 apr. Canon. da Benedetto XIV.
- Alessio, conf. ad Edessa, m. a Roma 6 sett. 417, onor. 17 luglio.
- Alfo, Filadelfio e Cirino, mart. sotto Decio v. 250, 10 magg. (Lentini).
- Alfonso o Ildefonso, vesc. di Toledo, m. 667, 23 genn. (Toledo, Zamora).
- Alfonso-Maria de' Liguori, vesc., dott. della Chiesa, m. 1787, can. 1839; onor. 2 agosto (Napoli, S. Agata de' Goti).
- Alfredo, ab. Cistercense a Rieval, m. 1166, 12 genn.
- Amabile, prete, mart. 475, 1° nov., sua trasl. 19 ott. (Riom nell'Alvernia)
- Amando, vesc. di Strasburgo, m. v. 346, 6 febb., sua trasl. 26 ottobre.
- Amando, vesc. di Bordeaux, m. v. 432, 18 giu.
- Amando, vesc. di Maestricht, m. v. 679, 6 febb. (S. Amando, Utrecht).
- Amanzio, vesc. di Como, m. v. 422, 8 apr.
- Amaranto, mart. ad Alby, sec. III, 7 nov.
- Amato, vesc. di Slon (?), m. 690, 29 apr., onor. 13 sett. (Douai).
- Amatore, vesc. d'Auxerre, m. 418, 1° magg.
- Ambrogio, vesc. di Milano, m. 4 apr. 397, onor. 7 dic. a Roma e a Milano, 4 apr. a Parigi (Milano, Vigevano).
- Amedeo IX (B.), duca di Savoia, m. 1472, 30 mar.
- Anacleto, papa, mart. 112, onor. 13 luglio a Roma, 26 aprile a Parigi.
- Anastasia, dama rom., mart. 304, onor. 25 dic. (Piombino).
- Anastasio I, papa, m. 19 dic. 402, onor. 27 apr. e 14 dic.
- Anastasio II, papa, m. 498, 19 nov., onor. 8 sett.
- Anastasio, mon. persiano, mart. 628, 22 genn.
- Andrea, ap., 1° sec., 30 nov. (Amalfi, Pienza, Sarzana, Russia).
- Andrea Corsini, vesc. di Fiesole, m. 1373, 4 febb. (Fiesole).
- Andrea Avellino, conf., mon. teatino, m. 1608, 10 nov. (Napoli, Sicilia).
- Angadrema, *Angadrisma*, verg., m. v. 695, 14 ott., sua trasl. 27 mar. (Beauvais).
- Angela Merici, fond. delle Orso-



- line. m. 1540, 31 magg., onor. anche 30 genn. (Desenzano).
- Angeli Custodi*, onor. 2 ott. V. Glossario di daté.
- Angelo, sac. carm., mart. in Sicilia 1220, 5 magg. (Palermo).
- Aniano, vesc. di Orleans, m. 453, 17 nov.; sua trasl. 14 giu.
- Aniceto, papa, mart. 175, 17 aprile.
- Anna, madre di Maria Verg., onor. 26 luglio. Festa istituita, insieme a quella di S. Gioacchino, da papa Giulio II nel 1510.
- Anselmo, duca del Friuli, fond. del monast. di Nonantola, sec. VIII., 3 marzo.
- Anselmo, arciv. di Cantorbery e dott., m. 1109, 21 aprile.
- Anselmo, vesc. di Lucca, m. 1086, 18 marzo (Mantova).
- Anselmo, vesc. di Belley, m. 1178, 26 giugno (Belley).
- Antonino, soldato della legione Tebea, morto 303, 4 luglio (Piacenza).
- Antonino, arc. di Firenze, m. 1459, onor. 2 magg. a Roma, 10 magg. a Parigi.
- Antonio, ab. patr. dei Cenobiti, m. 356, 17 genn. (Ampurias in Sardegna).
- Antonio di Padova, francesc., m. 1231, 13 giu.; sua trasl. 15 febb.; onor. a Parigi 28 marzo (Padova, Lisbona, Anzio, Hildesheim).
- Apollinare, vesc., m. v. 78, 23 lugl. (Ravenna).
- Apollinare, vesc. di Valenza nel Delfinato; m. v. 520, 5 ott. (Valenza).
- Apollonia, verg. e mart. ad Alessandria d'Egitto, 249, 9 febb.
- Apollonio, Senatore romano, mart. 186, 18 apr.
- Aquilino, prete, mart. a Milano sec. VII, 29 genn.
- Aquilino, vesc. d'Evreux, m. v. 690, 19 ott.
- Arcadio, mart. in Cesarea, sec. III, 12 genn.
- Arialdo, diacono di Milano, mart. 1066, 28 giugno.
- Aristide, ateniese, mart. 128, 31 agosto,
- Arsenio, anacoreta di Secté; m. v. 449, 19 luglio.
- Atanasio, patr. di Alessandria, m. 18 genn. 373; onor. 2 magg., sua trasl.
- Audiface, V. Mario.
- Augusto, prete ed ab. a Bourges, m. v. 560, 7 ott.
- Aureliano, vesc. di Arles, m. 551 o 553, 16 giugno.
- Aureliano, arciv. di Lione, m. 895, 4 luglio.
- Aurelio, vesc. di Cartagine, m. v. 429, 20 luglio.
- Aureo e Giustina, mart. in Maganza v. 450, 16 giu.
- Ausonio, primo vesc. di Angoulême, mart. III sec., 22 magg.
- Avito, vesc. di Vienna, m. 523, 5 febr.
- Avito, ab. di S. Mesmin presso Orleans, m. v. 527, 17 giugno.
- Babila, *Babylas*, *Babillus*, vesc. d'Antiochia, mart. v. 250, 24 genn., chiesa lat.; 4 sett., chiesa greca.
- Balbina, verg. e mart. a Roma, m. 117, 31 marzo.
- Baldassare, uno dei tre Re Magi, onor. 6 genn. (Colonia, Lima).
- Balderico, conf. a Montfaucon, m. av. 650, 16 ott.
- Baldo, vesc. di Tours, VI sec., 7 nov.
- Barbara, verg. e mart. a Eliopoli, m. 306, 4 dic. (Paternò).
- Barbato, vesc. di Benevento, m. 382, 19 febb.
- Barlaam e Giosafat, onor. 27 nov.
- Barnaba, ap. del Gentili, vesc., mart. in Cipro, sec. I, 11 giu.
- Bartolomeo, ap., mart. v. 47, onor. 24 agosto, a Roma 25 agosto (Curzola, Fermo, Francoforte sul Meno, Altenburgo).
- Basilide e comp. soldati mrt., sec. III e IV, 12 giugno.
- Basilio Magno, vesc. di Cesarea, m. 1° genn. 379; onor. 14 giu.; a Parigi 31 marzo.
- Basilio il Giov., anacor. a Costantinop., m. v. 952, 26 marzo.
- Basolo, mon. erem. a Verzy (Marna), m. v. 620, 26 nov.
- Bassiano vesc., m. 413, 19 genn. (Bassano, Lodi).

- Batilde, regina di Francia, m. 680, onor. 26 e 30 genn.; sua trasl. nell'833, 17 marzo (Chelles, Corbie).
- Bavone, *Bavo*, m. v. 653 1° ottobre (Gand).
- Beatrice (B.<sup>a</sup>) d'Este, m. 1262, 19 genn.
- Beda detto il Venerabile, mon. a Jarrow, m. 735, onor. 27 magg.
- Beda il giovane, mon., m. 883, onor. 10 apr. (Genova).
- Bellino, vesc. di Padova, onor. 26 nov. (Adria).
- Benedetta (B.<sup>a</sup>), ab.<sup>a</sup> francesc. d'Assisi, m. 1260, 16 marzo.
- Benedetto da Norcia, fond. dell'ordine monast. d'Occid., m. 543, 21 marzo, festa princip., chiesa lat.; 12 marzo, chiesa greca; sua trasl. a Fleury, v. 653, 11 lugl.
- Benedetto, ab. in Inghilterra, m. v. 703, 12 genn.
- Benedetto, arc. di Milano, m. v. 725, 11 marzo.
- Benedetto, ab. di Agnane, m. 821, 12 febr.
- Benedetto, pastore, fond. del ponte di Avignone, m. 1184, 14 aprile.
- Benedetto (B.) Giuseppe Labre, m. a Roma 1783, 16 aprile.
- Benigno, ap. di Digione, m. v. 179, 1° nov.
- Benigno da Todi, mart. IV sec., 13 febb.
- Benigno, vesc. e mart., onor. 28 giugno (Utrecht.)
- Bernardino da Siena, francescano, m. 1444, 20 magg. (Carpì).
- Bernardo, arc. di Vienna, m. 842, 22 genn.
- Bernardo di Menthon, arcid. d'Aosta, ap. delle Alpi, fond. degli ospizii sul S. Bernardo, m. 1008, 28 magg., onor. 15 giu.; sua trasl. 31 luglio.
- Bernardo, card. vesc. di Parma, m. 1133, 4 dic. (Parma).
- Bernardo, fond. e ab. del mon. di Chiaravalle, m. 1153, 20 agosto; sua trasl. 14 novem. (Borgogna).
- Berta, abb.<sup>a</sup> d'Avenay, VII sec., 1° maggio.
- Berta, abb.<sup>a</sup> di Blangy, m. v. 725, 4 luglio.
- Bertilla, verg. a Mareuil, m. 687, 3 genn.
- Bertilla, abb.<sup>a</sup> di Chelles, m. v. 692, 5 nov.
- Bertino, ab. di Sithin, m. v. 709, 5 sett.
- Bertolfo, ab. di Bobbio, m. 639 o 640, 19 agosto.
- Bertrando, vesc. e patr. di Comminges, m. v. 1123, 16 ott.
- Bertrando (B.), patr. d'Aquileia, mart. 1350, 6 giu. (Friuli).
- Biagio, vesc. di Sebastopoli e mart. v. 316, 3 febbraio (Cento, Codogno).
- Biagio, vesc. di Verona, m. 750, 22 giugno.
- Bibiana, verg. e mart. a Roma, 363, 2 dic.
- Bobone, sign. provenzale, m. a Voghera, 22 magg. 986, onor. 2 genn.; in Lombardia 22 maggio (Tortona, Verona, Lodi).
- Boezio, filosofo, m. presso Pavia 522, 23 ott.
- Bonaventura, gener. dell'Ord. di S. Francesco, card. e vesc. di Albano, m. 1274, can. 1482, onor. 14 luglio, sua trasl. 14 marzo.
- Bonifacio, mart. a Tarso 290, 14 maggio.
- Bonifacio I, papa, m. 423, 4 sett.
- Bonifacio di Magonza, Vinifrido, apost. d'Alemagna, vesc. e mart. v. 754, 5 giugno.
- Brigida, *Brigitta*, *Birgita*, *Britta*, verg. di Scozia, abb. di Kildare in Irlanda, m. 523, 1° febb.
- Brigida di Svezia, ved., m. 25 lugl. 1373, onor. 8 ott.
- Brizio, *Brixius*, *Brixtius*, vesc. di Tours nel 397, m. v. 447, 13 nov. (Orvieto).
- Brunone, arc. di Colonia, m. 966, 11 ott.
- Brunone, vesc., apost. della Prussia, m. 1009, 15 ott.
- Brunone, vesc. di Würzburg, m. 27 magg. 1045, onor. 17 magg.
- Brunone o Bruno, ab., fond. dei Certosini nel 1086, m. in Calabria 1101, 6 ott. — Canon. da Leone X nel 1514.

- Brunone, vesc. di Segni, m. 1123, 18 luglio.
- Burcardo, 1° vesc. di Würzburgo, m. 754, 2 febb.; sua trasl. 983, 14 ottobre.
- Caio, vesc. di Milano, m. 85, 27 sett.
- Calimero, vesc. e mart. a Milano, m. v. 191, onor. 31 lugl. e 3 ott.
- Calisto I, papa, m. 227, 14 ott.
- Calocero, vesc. di Ravenna, m. 132, 11 febb.
- Camilla, verg. ad Auxerre, m. 437, 3 marzo.
- Camillo de Lellis, di Bacchanico negli Abruzzi, conf., m. 1614, 18 luglio.
- Candida, convert. da S. Pietro a Roma, sec. I, 4 sett.
- Candida, mart. a Napoli 586, 4 sett. (Napoli).
- Candida, verg. e mart. a Cartagine, sec. III, 20 sett. (Ventotene).
- Candido, mart. a Roma, sec. III, 3 ott.
- Canuto IV, re di Danimarca, m. 10 lugl. 1086, can. 1100, onor. 19 genn.
- Canuto il giovane, duca di Sleswig, m. 1131, canon. 1171, onor. 7 genn.
- Carlo Magno, imp. d'Occid., m. 814, 28 genn., festa prescr. da Luigi XI (Halx-la-Chapelle, Francoforte su' Meno, Munster, Osnabrück, Paderborn).
- Carlo il Buono (B.), conte di Fiandra, m. 1127, 2 marzo (Bruges).
- Carlo Borromeo, arc. di Milano, m. 1584, 4 nov. (Milano).
- Carpoforo e comp. mart. sotto Massimiano, 7 agosto (Como).
- Casimiro, figlio di Casimiro IV re di Polonia, m. 1483, canon. da Leone X, onor. 4 mar. (Polonia, Lituania).
- Cassiano, vesc. di Todi, mart. 330 c., 13 agosto, V. Ippolito.
- Cassiano, vesc. di Autun, m. 355, 5 agosto.
- Cassiano, prete di Marsiglia, m. 450, 23 luglio; onor. in Grecia, 29 febb.
- Cassio e comp., mart. in Alvergnia, m. v. 264, 15 magg.
- Casto, V. Emilio e Casto.
- Casto, vesc. in Bretagna, VI sec., 5 luglio.
- Catello, vesc., sec. VII, 19 genn. (Castellamare di Stabia).
- Caterina, *Catharina*, verg. e mart. ad Alessandria, IV sec., 25 nov. (Jaen, Magdeburgo, Oppenheim).
- Caterina da Siena, della famiglia Benincasa, religiosa domenicana m. 29 apr. 1380, onor. 30 aprile (Siena).
- Caterina de' Ricci, di Firenze, verg. domenicana, m. 1589, 13 febb. (Prato).
- Caterina del Fieschi di Genova, ved. m. 1510, 15 sett. e 22 marzo (Genova).
- Cecilia, verg. e mart. a Roma, m. 230, 22 nov.
- Celestino I, papa, m. 27 lugl. 432, onor. 6 apr.
- Celestino, papa, V. Pietro Celestino.
- Celinia, verg. a Meaux, V sec., 21 ottobre.
- Celso, mart. a Milano, I sec., onor. con S. Nazario, 28 lugl. (Milano).
- Cerano, vesc. di Parigi, m. av. 625, 27 sett.
- Cerbonio, vesc. di Populonia, m. v. 575, onor. 10 ott.
- Cesaria, abb.<sup>a</sup> d'Arles, m. v. 529, 12 genn.
- Cesario, medico, m. 369, 25 febb.
- Chiara, *Clara*, verg., fond. delle francescane, dette poi Clarisse, m. 11 ag. 1253, can. 1435, onor. 12 agosto (Assisi).
- Chiara di Montefalco, m. 1308, 17 agosto.
- Chiaro, vesc. e mart. a Nantes, m. v. 300, 10 ott.
- Chiaro, prete, v. 400, onor. a Tours 8 nov.
- Chiaro, abb. a Vienna nel Delfinato, m. v. 660, 1° genn.
- Chiliano, *Kilianus*, ap. del Würzburg, mart. 689, 8 lugl.
- Cipriano, vesc. di Cartagine e dott. mart. 14 sett. 258; già onor. 14 sett., oggi 16 settem. (Compiègne).
- Cipriano e Giustina, mart. a Nicomedia, 304, 26 sett.

- Cipriano, vesc. di Tolone, mart. 546, onor. 3 ott. (Tolone).
- Ciriaco, inv. della Croce l'anno 326, vesc. e prot. di Ancona, m. in Gerusalemme, onor. 6 magg.
- Ciriaco, Largo e Smeraldo, mart. a Roma, IV sec., 8 agosto.
- Cirillo, *Cyryllus*, vesc. e mart., 250, 9 luglio.
- Cirillo, vesc. di Gerusalemme e dott.; m. 18 mar. 386, onor. 18 o 22 marzo.
- Cirillo, patr. d'Alessandria e dott., m. 27 giu. 444; onor. in chiese latine 28 genn., ad Alessandria d'Egitto 9 febb.
- Cirillo e Metodio, apost. degli Slavi, IX sec.; onor. in chiese lat. 9 marzo, oggi 5 lugl. (Boemia, Moravia, Croazia, Bulgaria).
- Cirino, V. Alfio.
- Ciro o Cirico, *Cyrus, Cyricus, Syricus*, mart. in Cilicia nel 305, 16 giugno, con S.<sup>a</sup> Giulitta sua madre, onor. a Parigi 1° giu.
- Claudio, vesc. di Besançon, m. 693, 6 o 7 giu. (Saint-Claude).
- Claudio, mart. a Roma 286, 7 luglio. (Léon).
- Clemente I, papa, mart. 100, 23 novem. (Siviglia, Velletri, Crimea).
- Cleto e Marcellino, papi, mart. I e IV sec., 26 aprile.
- Clotilde, regina di Francia, sposa di Clodoveo, m. v. 545, 3 giugno.
- Coletta, verg. di Picardia, riform. dell'ordine di S. Chiara, m. 1447, can. 1807, m. 6 marzo (Corbie, Gand).
- Colomba, verg. e mart. a Sens v. 273, 31 dic.; sua trasl. 17 dic. (Sens).
- Colomba di Rimini, verg. e mart. v. 275, 31 dic. (Rimini).
- Colombano, ab. di Bobbio, m. 615, 21 nov., sua trasl. 21 agosto (Bobbio, Irlanda, Luxeuil).
- Concordio, vesc. di Saintes, VI sec., 25 febr.
- Consolo, vesc. di Como, m. v. 495, 7 luglio.
- Consozia, verg. in Provenza, m. v. 578, onor. 22 giu. (Cluny).
- Contardo Estense, principe, m. 1249, 16 apr. (Broni).
- Contesto, vesc. di Bayeux, m. v. 513, 19 gennaio.
- Corbiniano, 1° vesc. di Frisinga in Baviera, m. 730, 8 sett.
- Cornelio I, papa, m. giugno 255, onor. 16 sett. con S. Cipriano vesc.
- Corrado, *Conradus*, vesc. di Costanza, m. 976, 26 nov.
- Corrado Confalonieri, er. piacentino, in Sicilia, m. 1351, 19 febb. (Noto).
- Cosma e Damiano, medici e martiri in Cilicia nel 297, onor. 27 sett., chiesa latina, e 1° luglio, chiesa greca (Praga, Essen, Salamanca).
- Costantino, imp. m. 22 magg. 337, onor. 21 magg. (Bova di Reggio Cal.).
- Costanziano, solitario nel Maine, m. v. 582, 1° dic.
- Costanzo, vesc. d'Aquino (525-585), onor. 1° sett. (Aquino).
- Costanzo, vesc. e mart. sotto Marco Aurelio, 20 genn. (Perugia).
- Crescenzo, discep. di S. Paolo, 1° sec., 27 giu. a Roma; 29 dic. in Francia.
- Crisanto e Daria, mart. III sec., 25 ott. (Reggio Emilia, Salzbougg).
- Crisogono, prete e mart. presso Aquileia, m. v. 304, 24 nov.
- Crispino e Crispiniano, frat. mart. a Soissons, 285 o 286, 25 ott. (Osnabrück, Soissons).
- Crispino (B.) da Viterbo, cappuccino, onor. 23 magg. (Viterbo).
- Cristina, verg. e mart., III o IV sec., 24 lugl. (Bolsena, Palermo, Torcello).
- Cristoforo, mart. in Siria, III sec., onor. 25 lugl. (Gallarate).
- Cristoforo, mart. in Palestina, on. 14 apr.
- Cromazia, vesc. di Aquileja, m. 411, 2 dicembre.
- Cunegonda, *Chunegundis, Kune-gunda*, imper., m. 1040, can. 1198; vener. 3 marzo (Bamberga).
- Cuniberto o Uniberto o Chuni-berto, vesc. di Colonia, m. 663, 12 nov.
- Cutberto, *Cuthbertus*, vesc. di Lindisfarn in Inghilterra, m. 687, 20 marzo (Northumberland).

- Dagoberto, m. v. 679, onor. 23 sett. (Stenay, 2 sett.).
- Dagoberto, arciv. di Bourges, m. 1013, 19 genn.
- Dalmazio, vesc. di Rodez, m. v. 541, 2 nov.
- Damaso I, papa, m. 384, 11 dic.
- Damiano, V. Cosma e Damiano.
- Daniele, levita, mart. v. 169, onor. 3 genn. (Padova, Treviso).
- Daria, V. Crisanto.
- Dato, vesc. di Ravenna, m. 185, 3 luglio.
- David, vesc. di Ménévie, m. 544, 1° marzo.
- David (Ven.), re di Scozia, onor. 24 magg. (Scozia).
- Dazio, vesc. di Milano, m. 552, 14 gennaio.
- Decoroso, vesc. di Capua, m. 693, 15 febr.
- Defendente, *Defendens*, soldato, mart., onor. 2 genn. (Chivasso, Novara).
- Delfino, vesc. di Bordeaux, m. 403, 24 dic.
- Demetrio, mart. di Tessalonica, 307, 8 ott. (Grecia e Russia 26 ott.).
- Desiderato, vesc. di Bourges, m. 550, 8 magg.
- Desiderio, vesc. di Vienna nel Delinato, m. v. 608, 23 magg., onor. a Lione 11 febb.
- Deus-Dedii, papa, m. 618, 8 nov.
- Diego o Didaco, mon. francescano, miss. alle isole Canarie, m. 1463, 13 nov.
- Diodato, vesc. di Vienna, VII sec., 15 ott.
- Diodato, *Deodatus*, *Theodatus*, vesc. di Nevers, m. 729, 19 giu. (S. Diodato presso Chambord).
- Dionigi, *Dionysius*, l'Areopagita, m. I° sec., 9 ottobre.
- Dionigi, vesc. di Corinto, m. II° sec., 8 aprile.
- Dionigi, patriar. d'Alessandria, m. 265, 17 nov.
- Dionigi, papa, m. 272, 27 dic., onor. 12 febb. e 26 dic.
- Dionigi, ap. dei Galli, vesc. di Parigi, mart. v. 286 coi comp. Rustico ed Eleuterio, 9 ott.
- Dionigi, vesc. di Milano, m. v. 371, 25 maggio.
- Domenica, verg. e mart., sec. III, 6 luglio (Tropea in Calabria).
- Domenico de' Guzman, fond. dell'ord. de' predicatori, m. 6 ag. 1221, onor. 4 agosto, canon. 1234 (Bologna, Tolosa).
- Domitilla, verg. mart. 98, 12 mag., onor. coi SS. Nereo e Achilleo.
- Donato, vesc. d'Arezzo, mart. 362, 7 agosto (Arezzo, Mondovì, Pinerolo, Acerno).
- Donato, vesc. di Besançon, m. 660, 23 giugno.
- Donato, vesc. di Fiesole, m. 864, 22 ott. (Fiesole).
- Donaziano, vesc. di Reims, m. 389, onor. 14 ott. (Bruges, Gand).
- Donaziano e Rogaziano, mart. a Nantes v. 288, 24 magg. (Nantes).
- Donnino, mart. 304, 9 ott. (Borgo S. Donnino).
- Dorotea, verg. e mart. in Cappadocia, v. 306, 6 febb. (Pescia).
- Dunstano, arc. di Cantorbéry, m. 988, 19 magg. (Cantorbéry).
- Ebbone, *Ebbo*, vesc. di Sens, m. 740, 27 agosto; sua trasl. 15 feb.
- Edmondo, *Eadmundus*, re d'Estanglia, m. 870, 20 nov.; sua trasl. 29 apr.
- Edmondo, arc. di Cantorbéry, m. 1240, 16 nov., can. 1247.
- Eduardo II, *Edwardus*, re d'Inghilterra, mart. 978, onor. 18 marzo a Roma; 19 marzo a Parigi; sua trasl. 18 febb.
- Eduardo III il Confessore, re d'Inghilterra, m. 5 genn. 1066, can. 1161, onor. 13 ott., giorno della sua trasl. nel 1163 (Inghilterra, Westminster).
- Edvige, *Hedwigis*, ved., duchessa di Polonia, m. 15 ott. 1243, can. 1267, onor. 17 ott. (Slesia, Cracovia).
- Efsio di Antiochia, mart., sec. III-IV, 15 genn. (Cagliari).
- Efrem, *Ephrem*, diac. di Edessa, m. 378, 1° febb.
- Egberto, prete in Irlanda, m. 729, 24 apr.
- Egesippo, *Hegesippus*, conf. a Roma, m. v. 180, 7 apr.
- Egidio, *Aegidius*, ab. in Linguadoca, m. 721, 1° sett. (Edim-

- burgo, Klagenfurth, Norimberga, Tolosa).
- Elena, *Helena*, madre di Costantino, m. 328, onor. 18 agosto; 21 magg. rito ambr. (Treves, Colchester).
- Eleuterio, papa, m. 193, 26 magg.
- Eleuterio, vesc. di Auxerre, m. 561 onor. 16 agosto; ad Auxerre 26 agosto.
- Eleuterio, vesc. di Tournay, m. 532, 20 febb. (Tournay).
- Eleuterio, V. Dionigi ap. dei Galli.
- Elia, prof. sul Carmelo, onor. 20 luglio.
- Eligio, vesc. di Noyon e di Tournai, m. 30 nov. 659, onor. 1° dic. (Anversa, Dunkerque, Limoges, Marsiglia, Noyon, Parigi, Bologna).
- Eliodoro, dalmata, vesc. di Altino (Chieti), m. v. 407, 3 luglio.
- Elisabetta, madre di S. Gio. Batt., I sec., onor. 10 febb.
- Elisabetta d'Ungheria, ved., m. 1231, can. 1235, onor. 19 nov.; sua trasl., 2 magg. (Turingia, Marbourg, Isny).
- Elisabetta, reg. di Portogallo, m. 1336, 8 lugl., can. 1516 (Columbra, Estremoz, Saragozza).
- Elpidio, abb., m. av. 410, 2 sett. (Sant'Elpidio nella Marca d'Ancona).
- Emerenziana, verg. e mart. a Roma nel 304, 23 genn. (Térnel).
- Emerico, *Hemicus, Hainricus*, figlio di S. Stefano re d'Ungheria; sua depos. 1031, 2 sett.; sua trasl. 5 nov. (Ungheria).
- Emidio, *Emigdius*, vesc. e mart., IV sec., 5 agosto (Ascoli Piceno).
- Emilia Biccheria, mon. a Vercelli, m. 1314, 3 magg.
- Emiliano, mart. a Trevi, v. 298, 28 genn. e 6 nov. (Faenza, Trevi).
- Emiliano (B.), prete, in Spagna, m. 574, 12 nov.
- Emiliano, vesc. di Vercelli, sec. VI, 11 sett.
- Emiliano, vesc. di Nantes, m. v. 726, 25 giu.
- Emillo e Casto, mart. in Africa, 250, 22 magg. V. Marcello.
- Ennodio, vesc. di Pavia, m. 1° ag. 521, onor. a Parigi, 17 luglio.
- Enrico, imp. di Germania, m. 1024, onor. a Roma 15 luglio, a Parigi 2 marzo (Basilea, Bamberg).
- Epifanio, *Epiphanius*, vesc. di Pavia, m. 21 genn. 496, onor. 30 genn.
- Epimaco, V. Gordiano ed Epimaco
- Eraclio, *Heraclius*, vesc. di Sens, m. v. 515, 8 giugno.
- Erasmus, o Elmo, vesc. e mart. a Formies, IV sec., 2 giugno (Gaeta, Napoli).
- Ercolano, vesc. e mart. 547, 1° marzo (Perugia).
- Eriberto, *Heribertus*, arc. di Colonia, 999-1021, 16 marzo (Deutz).
- Ermelinda, verg., m. v. 595, 29 ott. (Meldraert).
- Ermenegildo, *Hermenegildus*, mart. a Tarragona, 24 marzo 585, onor. 13 aprile (Siviglia).
- Ermete, *Hermetis*, mart. in Roma, sec. II, 28 agosto (Salzbourg).
- Erminia, figlia del re Dagoberto II, abb.<sup>a</sup> di Ocren, sec. VIII, 24 dicembre.
- Ermino od Ermo, vesc. ed abb. di Lobbes, m. 737, 25 aprile; sua trasl. 26 ott.
- Ermolao, *Hermolauus*, prete, mart. a Nicomedia, 303, 27 luglio (Chartres).
- Esuperanzia, verg. a Troyes, V a VI sec., 26 apr.
- Esuperanzio, vesc. di Ravenna, m. 418, 30 magg.
- Esuperanzio, vesc. di Cingoli, sec. V, 24 genn. (Cingoli).
- Eucario, vesc. di Treveri, sec. III, 8 dic.
- Eucherio I, vesc. di Lione, m. 450, 16 nov.
- Eucherio II, vesc. di Lione, m. 530, 16 luglio.
- Eucherio, vesc. d'Orleans, m. 738, 20 febb.
- Eufemia, verg. e mart. in Calcedonia nel 307, 16 sett. (Calatimi).
- Eufrosia, verg. della Tebaide, mar. aprile 410, onor. 13 marzo.
- Eufrazio, vesc. di Clermont in Alvernia, m. 515, 15 magg.
- Eufronio, vesc. d'Autun, m. 490, 3 agosto.

- Eugenia, verg. e mart. a Roma v. 258, 25 dicem.
- Eugenio, vesc. di Cartagine, m. 505, 13 luglio.
- Eugenio I, papa, m. 657, 2 giugno.
- Eugenio, arc. di Milano, sec. VIII, 30 dic.
- Eulalia, verg. e mart. 304, 12 febb. (Barcellona).
- Eulalia, verg. e mart. a Merida, 404, 10 dic. (Merida, Lentini).
- Eulogio e comp., mart. a Costantinop. sotto Valente, onor. 3 lug.
- Eulogio, patriarca d'Alessandria, m. 13 febr. 607, onor. 13 sett.
- Eulogio, prete di Cordova, arc. di Toledo, mart. 859, 11 marzo.
- Eurosia, verg. e mart., sec. VII, 25 giugno.
- Eusebia, verg. e mart. v. sec. VII, 29 ott. (Bergamo).
- Eusebio di Cremona, m. v. 423, 5 marzo.
- Eusebio, prete romano, mart. 347, 14 agosto.
- Eusebio, papa, m. 311, 26 sett.
- Eusebio, vesc. di Vercelli, m. v. 370, onor. 1° agosto, oggi 16 dic. (Vercelli).
- Eustachio, soldato e compagni, mart. a Roma v. 118, 20 sett.
- Eustasio, abb. di Luxeuil, m. 625, 29 marzo.
- Eustochia, verg. rom., m. a Bellenne, 419, 28 sett.
- Eustorgio, vesc. di Milano, m. 518, 6 giugno (Milano).
- Eutichiano, papa, m. 7 dic. 283, onor. 8 dic.
- Eutichio, suddiac. d'Alessandria, mart. IV sec., 26 marzo.
- Eutropia, ved. in Alvernia, V sec., 15 sett.
- Eutropia, mart. a Reims, 451, 14 dicembre.
- Eutropio, vesc. di Saintes, III sec., 30 aprile.
- Eutropio, vesc. d'Orange, m. dopo 475, 27 magg.
- Evaristo, papa, mart. v. 121, 26 ott.
- Evasio, vesc. e mart., sec. III o IV, 1° dic. (Casale Monf., Asti).
- Evodio, vesc. di Rouen, m. v. 430, 8 ott.
- Fabiano, papa, mart. 253, 20 genn.
- Fabiola, dama romana, mart. 400, 27 dic.
- Famiano, conf., m. 1150, 8 agosto (Gallese).
- Faustino e Giovita, mart. v. 434, 15 febb. (Brescia).
- Faustina e Liberata, verg. piacentine, onor. 18 genn.
- Fausto, vesc. di Riez, m. v. 490, 28 sett. (Cordova).
- Fede, *Fidis*, verg. e mart. di Agen v. 287, 6 ott. (Agen, Chartres, Morlas).
- Fedele, soldato, mart. a Como v. 285, 28 ott.
- Fedele da Sigmaringa, cappuccino, mart. 1632, 24 apr.
- Federico, *Fredericus*, vesc. di Utrecht, mart. 838, 18 luglio.
- Felice, vesc. di Metz, m. v. 500, 21 febr.
- Felice, Fortunato e Achilleo, diaconi apostoli del Valentinois, mart. v. 212, 26 apr.
- Felice e Fortunato, mart. ad Aquileia, 296, 11 giu. (Chioggia).
- Felice, prete di Nola, mart. v. 265, 14 genn.
- Felice I, papa, mart. 275, onor. 30 maggio.
- Felice II, papa e comp., mart. 365, 29 luglio.
- Felice III, papa, mart. 492, 25 febb.
- Felice IV, papa, m. 22 sett. 530, onor. 30 genn.
- Felice, vesc. di Nantes, m. 582, 7 luglio.
- Felice ed Adaucto, mart. a Roma, sec. IV, 30 ag.
- Felice, vesc. di Clermont, m. v. 664, 10 ott.
- Felice di Valois, fond. del Trinitari, m. 4 nov. 1212, onor. 20 nov. (Meaux).
- Felice da Cantalice, conf., m. 18 magg. 1587, onor. 21 magg., can. 1712 (Roma).
- Feliciano, vesc. di Foligno, mart. v. 251, 24 genn. (Foligno).
- Feliciano, V. Primo e Feliciano.
- Felicita, mart. a Roma 164, onor. 23 nov.; coi figli, 10 lugl.
- Felicita, V. Perpetua e Felicità.
- Felicola, verg. e mart. a Roma sec. I, 13 giu.

- Felino e Graziano, soldati, mart. a Perugia, v. 250, 1° giugno (Milano).
- Ferdinando III, re di Leone e Castiglia, m. 1252, 30 maggio (Cordova, Siviglia).
- Ferdinando, vesc. di Cajazzo (Cartera), m. v. 1050, 27 giugno (Cajazzo).
- Fermo e Rustico, mart. a Verona v. 340, 9 agosto.
- Ferreolo, mart. a Vienna nel Delfinato, IV sec., 18 sett. (Catalogna).
- Filadelfio, V. Alfio.
- Filastro, vesc. di Brescia, m. v. 387, 18 lugl.
- Filiberto, ab. di Jumièges, m. 684, 20 agosto (Jumièges, Tournus, Donzerès nel Delfinato).
- Filippo, ap. e mart. con S. Giacomo il minore, I sec., 1° magg.; in alcune chiese onor. 14 nov. (Algeri).
- Filippo Benizzi, conf., m. 1285, 23 agosto.
- Filippo Berruyer, arciv. di Bourges, m. 1261, 9 genn.
- Filippo Neri, fondat. della Congr. dell'Oratorio, m. 1595, onor. 26 magg. in Italia, 21 magg. a Parigi. (Roma).
- Filogono, vesc. d'Antiochia, m. 323, 20 dic.
- Filomena, *Philumena*, verg., sec. VI, 5 lugl. (San Severino nelle Marche).
- Florentino ed Ilario, mart. a Borgogna v. 406, 27 sett.
- Fiorenzo, prete e conf. a Glonne, m. v. 400, onor. 22 sett. (Saurmur).
- Fiorenzo, *Flentius*, vesc. di Vienna, m. v. 258, 3 genn.
- Fiorenzo, vesc. d'Orange, m. 526, 17 ott. (Fiorenzuola, Orange).
- Firmiliano, vesc. di Cesarea in Cappadocia, m. 269, onor. 28 ott. dai Greci, 26 dic. dai Latini.
- Firmino, vesc. di Amiens, conf., m. v. 290, 25 sett. (Pamplona, Amiens, Beauvais, Navarra).
- Flaviano, pref. di Roma, mart. III sec., 28 genn.
- Flaviano, vesc. d'Antiochia, m. 404, 26 sett.
- Flaviano, vesc. di Costantinopoli, m. 449, onor. 18 febb.
- Flavio, vesc. di Rouen, m. v. 542, 23 agosto.
- Floriano, mart. a Lorch in Austria v. 304, 4 magg. (Austria, Polonia).
- Foca, giardiniere, mart. in Antiochia, 303, 5 marzo.
- Fortunato, V. Felice.
- Fortunato, Caio ed Ante, sec. III-IV, 28 agosto (Salerno).
- Fortunato, vesc. di Fano, m. v. 620, 8 giu. (Fano).
- Francesca romana, ved., istit. delle Collatine, m. 1410, 9 maro (Roma).
- Francesco d'Assisi, istit. dei Frati Minori, m. 1226, canon. 16 lugl. 1228; onor. 4 ott. Sua trasl. 25 magg.; stigmati, 17 sett., invenz. del suo corpo, 12 dic. (Assisi, Guastalla, Livorno, Mirandola, Massa e Carrara).
- Francesco Borgia, gesuita, conf., m. 1572, 10 ott. (Gandia).
- Francesco di Paola, istit. dei Minimi, m. 1507, 2 apr., rito ambr. 6 magg. (Cosenza, Tours).
- Francesco Caracciolo, conf., fond. dei Chierici Reg. Min., m. 1610, 4 giugno.
- Francesco Saverio, ap. delle Indie, m. 1552, 3 dic. (Piacenza, Bastia, Goa, Macao, Portogallo, Pamplona).
- Francesco di Sales, vesc. di Ginevra, m. 28 dic. 1622, can. 1665; onor. 29 genn. (Annecy, Chambéry).
- Francesco Regis, gesuita di Narbona, m. 1640, 16 giugno (Velay).
- Francesco Solano, francescano, spagnuolo, evangelizz. del Perù, m. 1610, 24 lugl. (Granata, Perù).
- Frediano, *Frigidianus*, vesc. di Lucca, m. 588, 18 mar. (Lucca).
- Frumenzio, ap. dell'Etiopia, vesc., m. v. 380, onor. 27 ott. dai Latini, 30 nov. dai Greci, 18 dic. in Abissinia.
- Fruzzoso, vesc. di Tarragona, mart. 259, 21 genn. (Segovia, Tarragona).



- Fruttuoso, arc. di Braga, m. 665, 16 aprile (Braga, Lisbona, Compostella).
- Fulberto, vesc. di Chartres, m. 1029, 10 apr.
- Fulcrano, vesc. di Lodève in Linguadoca, m. 1006, 13 febb.
- Fulgenzio, vesc. di Ruspe in Africa, m. 533, 1° genn. (Cagliari).
- Fusciano, mart. presso Amiens, III o IV sec., 11 dic., onor. anche 27 lugl.
- Gabriele Arcangelo, on. 18 marzo.
- Gaetano, *Cajetanus*, da Thiene, istitut. dei Teatini, m. 1547, 7 agosto; can. 1670 (Napoli, Poggio e Mirteto).
- Gaio o Caio, papa, mart. 296, 22 aprile, V. Sotero.
- Galdino, arc. di Milano, m. 1176, 18 apr.
- Gallo, vesc. di Alvernia, m. 10 magg. v. 554, onor. 1° lugl.
- Gallo, ab. irlandese, apost. della Svizzera, m. v. 627, 16 ott. (Saint-Gall, Ladenberg).
- Gasparo, V. Re Magi.
- Gauchero, *Galcherius*, canon. regol. nel Limosino, m. 1140, 9 apr.
- Gaudenzio, vesc. di Brescia, m. v. 410, 25 ott.
- Gaudenzio, vesc. di Novara, m. 417, 22 gennaio (Ivrea, Novara).
- Gavino, mart. in Sardegna 304, 25 ott. (Porto-Torres).
- Gelasio I, papa, m. 496, 21 nov.
- Gelasio, vesc. di Poitiers, V sec., 26 agosto.
- Gemelli (I tre)*, Speusippo, Eleusippo e Meleusippo, mart. in Cappadocia, II o III sec., 17 genn.
- Geminiano, vesc. di Modena, m. 397, 31 genn. Suo patron. 4 apr., sua trasl. 30 apr. (Modena, Este, Ferrara, Pontremoli).
- Gemma, verg., m. 1426, 13 maggio (Goriano Sicoli, Aquila degli Abbruzzi).
- Genebaldo, I° vesc. di Laon, m. v. 549, 5 sett.
- Generoso, ab. di S. Jouin-de-Marne, v. 682, 10 luglio.
- Genesio, mimo, mart. a Roma, 286, 25 agosto.
- Genesio, mart. a Arles v. 303, 25 agosto.
- Genesio, vesc. d'Alvernia, m. v. 662, 3 giugno.
- Gennaro, *Januarius*, vesc. di Benevento, mart. 21 apr. 305, onor. 19 sett. Festa della sua trasl. la I° o II° domen. di magg. (Napoli, Benevento, Sassari).
- Genoveffa, verg., di Nanterre, m. 512, 3 genn.; sua trasl. 28 ott. (Parigi).
- Genziano, mart. presso Amiens v. 303, 11 dic., sua trasl. 8 magg.
- Geraldo, fondat. dell'Abbazia di S. Pietro d'Aurillac, m. 909, 13 ott.
- Gerardo, vesc. di Potenza, m. v. 1120, 30 ottobre.
- Gerardo, vesc. di Toul, m. 994, 23 aprile.
- Gerardo, vesc. di Csanad (Ungheria), m. 1046, 24 sett., onor. a Venezia 27 sett. Sua trasl. 24 febb.
- Gerardo dei Tintori, conf., m. 1207, 13 giu. (Monza).
- Germano, vesc. di Besançon, m. v. 407, 11 ott.
- Germano, vesc. di Parigi, m. 576, 28 magg.
- Germano, patriarca di Costantinopoli, m. 733, 12 maggio.
- Germerio, vesc. di Tolosa, m. dopo 560, 16 magg.
- Gerolamo, V. Girolamo.
- Gertrude, *Gertrudis*, abb.<sup>a</sup> di Nivelles nel Brabante, m. 659, 17 marzo (Breda, Nivelles).
- Gertrude, abb.<sup>a</sup> benedettina di Roderdorff e di Heldelfs, m. 1334, 15 nov.
- Gervasio e Protasio, mart. I° sec., 19 giu. (Milano, Parigi, Soissons, Nevers). -- Festa dell'elevazione dei loro corpi nel 1864 a Milano, 14 magg.
- Giacinta de' Marescotti, *Hyacintha*, verg. romana, 1640, 6 febb. (Viterbo).
- Giacinto, *Hyacinthus*, domenicano, m. 1257, 16 agosto (Polonia).
- Giacomo il Maggiore, ap. e mart. 44, 25 lugl. Festa della sua appariz., in Spagna, 23 magg. (Pesaro, Pistoia, Chili, Coimbra,

- Brunswick, Compostella, Innsbrück).
- Giacomo il Minore, apost. e vesc. di Gerusalemme, mart. 62, 1<sup>o</sup> magg. (Dieppe).
- Giacomo l'Interciso, m. 421, 27 nov. (Braga).
- Giacomo della Marca, conf., m. 1479, 28 nov. (Chemnitz).
- Gilberto, fond. dell'ordine di Simptingham in Inghilterra, m. 1190, 4 febb.
- Gilberto, ab. di Neuffons, m. 6 giu. 1152, onor. 3 ott.
- Gilda, abb.ª di Ruis in Bretagna, m. 565, 29 genn.
- Gioacchino, *Joachim*, padre di M. V., già onor. 20 marzo a Roma, 22 marzo in Polonia, 28 lugl. a Parigi, 9 sett. in Grecia e a Milano, 9 dic. a Magonza. Clemente XII (1730-40) ne trasferì la festa alla domen. fra l'ottava dell'Assunzione di M. V.
- Gioconda, verg., sec. V, 25 nov. (Reggio-Emilia).
- Giocondo, vesc. di Bologna, m. v. 490, 14 nov.
- Giona, mart. in Persia 327, 29 mar.
- Giorgia, verg. di Clermont, sec. V, 15 febb.
- Giorgio, guerriero, mart. a Lydda in Palestina v. 303, onor. 23 apr. rito rom., 24 apr. rito ambr., 25 apr. a Coira (Inghilterra, Baviera, Aragona, Costantinopoli, Russia, Serbia, Sassonia, Ferrara, Genova, Vigevano).
- Giorgio, vesc. di Suelli (Cagliari), m. 1117, 23 apr. (Suelli).
- Giosafat, V. Berlaam e Giosafat. Giosafatte, vesc., mart., 1632, 12 nov.
- Giovanna (B.ª) di Francia, moglie di Luigi XII, istit. delle suore dell'Annunziata, m. 1505, 4 febbraio.
- Giovanna Francesca Fremiot di Chantal, ved., m. 13 dic. 1641, can. 1767, onor. 21 agosto.
- Giovanni Battista, precurs. di Cristo; sua concez. 24 sett.; sua natività (festa princ.) 24 giugno; sua decoll. 29 agosto (Firenze, Torino, Cesena, Breslau, Francoforte s. M., Avignone, Amiens, Cambrai, Utrecht, Malta, Rodi, Lipsia, Lubeca, Lione).
- Giovanni Batt. de La Salle, pedagogista, fond. delle scuole di La Salle, m. 9 apr. 1719.
- Giovanni Bono, vesc. di Milano, m. v. 660, 10 genn.
- Giovanni Buralli, conf. francese, m. 1289, 20 marzo (Parma).
- Giovanni da Capistrano, francescano, m. 1456, 23 ott., onor. anche 28 mar. (Belgrado, Villach).
- Giovanni Climaco, detto lo Scolastico, ab. del Monte Sinai, m. 605, 30 marzo.
- Giovanni Colombini da Siena, fondat. dei Gesuati, m. 1367, 31 lugl.
- Giovanni Crisostomo, dott., vesc. di Costantinop., m. 14 sett. 407, onor. 27 genn. a Roma, 18 sett. a Parigi, 30 genn. e 13 nov. in Grecia.
- Giovanni della Croce, conf., riform. dei Carmelitani, m. 14 dic. 1591; onor. 24 nov.
- Giovanni Canzio (di Kenty), prete, conf., m. 1473, 20 ott. (Cracovia, Polonia, Lituania).
- Giovanni Damasceno, dott., m. v. 780, onor. a Roma 6 maggio, a Parigi 8 magg., dai Greci 29 nov.
- Giovanni di Dio, istit. dell'ordine della Carità o Fate-bene-fratelli, m. 1550, 8 marzo (Granata).
- Giovanni di Matha, fondat. dei Trinitarii, m. dic. 1213, onor. 8 febb., pel rito ambros. 14 febb. (Parigi, Toledo).
- Giovanni Oldrato da Meda (*de Mida*), fondat. degli Umiliati, m. 1159, 25 o 26 sett.
- Giovanni de Montemirabili, cistercense, m. 1217, 29 sett.
- Giovanni Elemosinario, patriarca d'Alessandria, m. 11 nov. 616, onor. a Roma 23 genn.; a Parigi 9 apr.; in Oriente 11 nov. (Monaco).
- Giovanni Evangelista, ap., m. 101, on. 27 dic.; — avanti la porta lat., 6 magg. (Pesaro, Mecklemburgo, Besançon, Clèves, Langres, Lione).
- Giovanni Francesco Règis, gesuita, conf., onor. 16 giu.

- Giovanni e Paolo, mart. a Roma v. 363, 26 giu.
- Giovanni, er. a Nicopoli nell'EGitto, sec. IV, 27 marzo.
- Giovanni da S. Facondo, conf., m. 1479, onor. 12 giugno.
- Giovanni Gualberto, ab. fondat. di Vallombrosa, m. 1073, can. 1193, onor. 12 luglio, sua trasl. 10 ott.
- Giovanni Nepomuceno, canonico di Praga, mart. 1383, 16 maggio (Boemia, Praga, Santander).
- Giovanni Silenziario, vesc. di Armenia, m. 558, 13 magg.
- Giovanni I, papa, mart. 18 magg. 526, onor. 27 magg.
- Giovanni II, papa, detto *Mercurio* per la sua eloquenza, m. 8 magg. 535.
- Giovenale, vesc. di Narni, m. 376, 3 magg. (Narni).
- Giovita, V. Faustino.
- Girolamo, *Hieronymus*, prete e dott., m. 430, 30 sett. (Roma, Pesaro, Curzola).
- Girolamo, vesc. di Nevers, m. 816, 5 ottobre.
- Girolamo Emiliani o Miani, fond. della congreg. de' Somaschi, m. 1537, 20 lugl. (Venezia, Treviso).
- Gisleno, ab. nell'Hainaut, m. 681, 9 ottobre.
- Giuda, *Judas*, ap. detto Taddeo, mart. dopo il 62, onor. 28 ott.; dai Greci e Russi 19 giu. (Magdeburgo, Colonia).
- Giulia, *Julia*, verg. e mart. in Siria, v. 300, 7 ott.
- Giulia, verg. e mart. in Corsica, VI o VII sec., 22 magg. (Livorno).
- Giuliana, verg. e mart. a Nicomedia, m. 308, onor. 16 febb. a Roma (sua traslaz.); 21 marzo a Parigi.
- Giuliana Falconieri, verg. a Firenze, m. 1341, 19 giu.
- Giuliano, mart. a Rimini, sec. III, 22 giu. (Rimini, Macerata).
- Giuliano, mart. ad Auxerre, III sec., 3 febb.
- Giuliano, vesc. del Mans, III sec., 27 genn. (Mans).
- Giuliano, vesc. di Vienna, m. v. 532, 22 apr.
- Giuliano, mart. a Brioude (Alvergnia) v. 304, 28 agosto (Brioude, Tournon).
- Giullano, vesc. di Toledo, m. 690, 8 marzo (Toledo).
- Giuliano e Basilissa, mart. sotto Dioclez., 9 genn.
- Giulietta o Giulitta, mart. con S. Cirò v. 305, onor. 16 giugno a Roma, 1° giugno a Parigi.
- Giulio, senatore, mart. 182, 19 ag.
- Giulio d'Orta, prete, m. 400, 31 gennaio (Orta).
- Giulio I, papa, m. 352, 12 aprile (Volterra).
- Giuniano, *Junianus*, er. nel Limosino, m. v. 500, onor. 16 ott. e 15 novembre.
- Giuseppe, sposo di M. V.; sua festa 19 marzo, in chiese latine; 20 aprile a Parigi. — Suo Patrono, la III<sup>a</sup> domen. dopo Pasqua; festa istituita nel 1680 (Belgio, Spagna, Verdun, Westfalia, Napoli).
- Giuseppe da Calasanzo, istit. della congreg. dei chierici regolari, m. 1648, 27 agosto.
- Giuseppe da Copertino, conf., m. 1663, 18 sett.
- Giustina, verg. e mart. a Padova, v. II sec., 7 ott. (Padova, Piacenza, Venezia).
- Giustino, filosofo, dott., mart. 13 apr. 167, onor. 14 apr.
- Giusto, mart. nella persecuz. di Diocleziano, onor. 2 nov. (Trieste).
- Giusto, vesc. e Clemente, prete, v. 1140, 5 giu. (Volterra).
- Giusto, mart. nel Beauvais, V sec., 18 ott.
- Giusto, vesc. di Lione, m. v. 390, 2 sett. (Lione).
- Giusto, mart. a Roma, on. 28 febbraio.
- Giuvendale, vesc. di Narni, m. v. 377, 3 magg. (Narni).
- Goffredo, ab. di Nogent, vesc. d'Amiens, m. 1115, 8 nov. (Amiens, Soissons).
- Gottrano, re di Borgogna e d'Orleans, m. 593, 28 marzo.
- Gonzales, *Gonsalvus*, domenic., nel Portogallo, m. v. 1259, 10 genn.
- Gordiano, mart. a Roma nel 362,

- onor. 10 magg. con S. Epimaco a Parigi 22 marzo.
- Gorgonia, sorella di S. Gregorio Nazianzeno, m. v. 372, 9 dic.
- Gorgonio e Doroteo, mart. sotto Diocleziano nel 304, 9 sett.
- Gotardo, *Godhardus*, vesc. d'Hildesheim, m. 1038, on. 4 magg.
- Grato, vesc. d'Aosta, sec. V, onor. 7 sett. (Aosta).
- Grato, vesc. di Châlon-sur-Saône, m. 652, 8 ott.
- Grato e Marcello, preti, sec. IV o V, 20 marzo (Forlì).
- Graziano, mart. ad Amiens, 303, 23 ott.
- Gregorio, vesc. di Nazianzo, m. 374, 1° genn.
- Gregorio I il Grande, papa, dott., m. 604, onor. 12 marzo e 3 sett. (Granata, Petershausen).
- Gregorio II, papa, m. 731, 13 febb.
- Gregorio III, papa, m. 10 dic. 741, onor. 28 nov.
- Gregorio VII, papa, m. 1085, 25 maggio (Bosnia, Salerno).
- Gregorio d'Alvernia, vescovo di Tours, m. 595, 17 nov.
- Gregorio l'Illuminatore, ap. dell'Armenia, m. v. 325, 30 sett. (Armenia, Napoli, Nardò).
- Gregorio Nazianzeno, patriar. di Costantinopoli, dott., m. 390, on. 9 magg. e 11 giu.; dai Greci 25 e 30 genn.
- Gregorio il Taumaturgo, vesc. di Neocesarea, m. v. 270, 17 nov.
- Gregorio, vesc. di Langres, m. 539, 4 genn.
- Gregorio, vesc. di Nissa, padre della chiesa, m. 395, on. 9 marzo; dai Greci 10 genn.
- Gualtiero, *Gallerius*, *Gualterius*, *Wallerus*, ab. di Lesterp, m. 1070, 11 maggio.
- Gualtiero, ab. di S. Martino di Pontoise, m. 1099, canon. 1153, onor. 8 apr.
- Gudila o Gudulla, verg. nel Brabant, m. v. 710, 8 genn. (Bruxelles).
- Guglielmo, *Guillelmus*, arciv. di Bourges, m. 1209, onor. 10 gennaio.
- Guglielmo, ab. di S. Benigno di Fruttuaria, m. 1031, 1° genn.
- Guglielmo, arciv. di York, m. 1154, 8 giugno.
- Guglielmo di Malavalle presso Siena, er. fondat. de' Guglielmiti, m. 1157, 10 febb. (Toscana).
- Guglielmo, duca d'Aquitania, monaco, m. 812 o 813, 28 maggio.
- Guglielmo, fondat. del monast. di Monte Vergine, m. 1142, 25 giugno (Vercelli).
- Guiberto, *Wigbertus*, fondat. dell'abbazia di Gembloux, m. 962, 23 maggio.
- Guido, vesc. d'Acqui, m. 1070, 1° giu. (Acqui).
- Guido, sagrest. a Bruxelles, m. v. 1012, 12 sett.
- Guiniforte, mart. a Pavia v. sec. VI, 22 agosto.
- Ida (B.), contessa di Boulogne, madre di Goffredo di Buglione, m. 1113, 13 apr. (Boulogne-sur-Mer).
- Ifigenia, verg., onor. 21 sett.
- Igino, *Hyginus*, papa, mart. 10 genn. 158, onor. 11 genn.
- Ignazio, vesc. d'Antiochia, mart. a Roma 107, onor. 1° febb.; dai Greci 29 febb.
- Ignazio, patr. di Costantinopoli, m. 877, 23 ott.
- Ignazio di Loyola, conf., fondat. della Comp. di Gesù, m. 1556, 31 luglio (Pamplona, Lanzo in Piemonte).
- Ilario, *Hilarius*, *Chilarius*, vesc. di Gévaudan, m. 540, 25 ott.
- Ilario, vesc. di Pavia, m. 376, 16 magg.
- Ilario, vesc. d'Arles, m. 449, 5 magg.
- Ilario, vesc. di Poitier, dott., m. 13 genn. 368, onor. 13 genn. fino al 1602, poi 14 genn.; sue trasl. 26 giu., 1° ott., 1° nov. (Parma, Poitiers, Luçon).
- Ilario, papa, m. 29 febb. 468, onor. 10 sett.
- Ilarione, *Hilarion*, ab., istitutore della vita monastica in Palestina, m. 372 in Cipro, onor. 21 ott.; dai Greci 28 marzo.
- Ildeberto, *Hildebertus*, *Dallevbertus*, vesc. di Meaux, m. v. 690, 27 magg.
- Ildefonso, V. Alfonso.

- Hdegarda, *Hildegardis*, abb.<sup>a</sup> di S. Rupert (Magonza), m. 1180, 17 sett. (Bingen).  
 Ildemanno, *Hildemannus*, vesc. di Beauvais, m. 844, 8 dic.  
 Illuminato, confess., comp. di S. Francesco d'Assisi, m. 1226, 11 magg. (S. Severino Marche).  
*Innocenti*, mart. sotto Erode, 28 dicembre.  
 Innocenzo I, papa, m. 12 marzo 417, onor. 28 luglio.  
 Innocenzo, vesc. del Mans, m. 542, 19 giugno.  
 Ippolito, mart. a Roma nel 259, on. 13 agosto, con S. Cassiano, mart.  
 Ippolito, vesc. e dott., mart., III sec., 22 agosto.  
 Irene, mart. a Tessalonica nel 304, onor. 5 apr.; dai Greci 16 apr. (Lecce).  
 Irene, verg. e mart. in Portogallo, 653, 20 ott. (Santarem).  
 Ireneo, vesc. di Lione, mart. 202, 28 giu. (Lione).  
 Ireneo, diacono, mart. a Chiusi (Toscana), 274, 3 luglio (Catanzaro).  
 Isabella (B.<sup>a</sup>), figlia del re Luigi VIII, fond. del mon. di Long-Champ, m. 22 febb. 1270, vener. a Parigi 12 sett., a Long-Champ 31 agosto.  
 Isaia, profeta, onor. 6 luglio.  
 Isidoro di Pelusio, padre della chiesa, m. v. 450, 4 febb.  
 Isidoro, vesc. di Siviglia, dott., m. 636, 4 apr. (Léon, Siviglia).  
 Isidoro il lavoratore, conf., m. 1130, can. 1622, onor. 15 magg. e 30 nov. (Madrid).  
 Ivone, *Ivo Carnotensis*, vesc. di Chartres, m. 1116, onor. 23 dic. e 20 magg. (Rennes).  
 Labre, V. Benedetto G. Labre.  
 Ladislao o Lancellotto, re d'Ungheria, m. 1095, canon. 1192, on. 27 giu. Sua deposiz. 29 lugl. (Ungheria, Lituania, Transilvania).  
 Lamberto o Landeberto, vesc. di Lione, m. 690, 14 aprile.  
 Lamberto, vesc. di Maëstricht, mart. v. 706, 17 sett. (Liegi).  
 Lancellotto, V. Ladislao.  
 Landelmo, ab. di Lobbes, m. 686, 15 giu.  
 Landoaldo, mission. dei Paesi Bassi, m. v. 666, 19 marzo.  
 Landolfo, vesc. d'Asti, m. 1134, 7 giugno.  
 Landrada, verg., abb.<sup>a</sup> di Münster-Bilsen, m. v. 700, 8 lugl. (Gand, Münster-Bilsen).  
 Lanfranco, arciv. di Cantorbery, m. 1089, 28 magg.  
 Lanfranco, vesc. di Pavia, m. 1198, 23 giugno.  
 Largo, V. Ciriaco.  
 Lazzaro, vesc., fratello di Marta e Maria a Betania, risusc. da Gesù Cristo, onor. 17 dic. (Marsiglia).  
 Lazzaro Boccardi, vesc. di Milano, m. 449, 11 febb.  
 Lea, ved. romana, m. v. 384, 22 marzo.  
 Leandro, vesc. di Siviglia, m. 599, onor. 27 febb. e 13 marzo (Siviglia).  
 Leocadia, verg. e mart. a Toledo, 304, 9 dic. (Toledo).  
 Leonardo, ab. di Vendeuvre, m. v. 570, onor. 15 ott. (Mans, Corbigny, Morvan).  
 Leonardo, erem., ab. di Noblat, m. 559, 6 nov.  
 Leonardo da Porto Maurizio, francescano, m. 26 nov. 1751, onor. 27 nov.  
 Leone I *il Grande*, papa, m. 10 nov. 461; onor. 11 apr. a Roma (sua trasl.), e 18 febb. in Oriente.  
 Leone II, papa, m. 683, onor. 3 luglio e 23 maggio fino al sec. XVI, poscia il 28 giugno (Siracusa).  
 Leone III, papa, m. 816, 12 giugno (Aix-la-Chapelle).  
 Leone IV, papa, m. 855, 17 giugno.  
 Leone IX, papa, m. 1054, 19 aprile.  
 Leone, prete, sec. III o IV, 1° ag. (Montefeltro).  
 Leonida, padre di Origene, mart. ad Alessandria v. 204, 22 aprile.  
 Leonzio, vesc. di Cesarea in Cappadocia, v. 337, onor. 13 gennaio.  
 Leonzio, vesc. di Fréjus in Provenza, m. v. 450, 1° dic. (Fréjus, Vicenza).  
 Leonzio, 1° vesc. di Bordeaux, m. v. 541, 21 agosto.

- Leonzio, II° vesc. di Bordeaux, m. v. 564, 15 nov.
- Leopoldo IV, march. d'Austria, m. 1136, 15 nov. (Austria, Carinzia, Stiria).
- Leto, *Laetus*, monaco a S. Mesmin, m. 534, 5 nov.
- Leucadia, verg. e mart., m. 303, 9 dic.
- Liberio, papa, m. 366, 24 settem. (Roma).
- Liborio, vesc. del Mans, m. v. 397, 23 luglio (Mans, 9 giugno).
- Licerio, vesc. di Conserans, m. v. 548, 27 agosto.
- Licinio, vesc. di Angers, m. v. 605, 1° Nov., onor. 13 febr.
- Licinio, mart. a Como, onor. 7 agosto.
- Lino, papa, mart. v. 78, 23 settembre.
- Livino, vesc. irland., apost. della Flandra e Brabante, m. 657, 12 nov. (Gand).
- Lodovico, V. Luigi.
- Longino, centurione, mart. 1° sec. 15 marzo (Mantova, Brunswick).
- Lorenzo, *Laurentius*, arcidiacon. a Roma, mart. 258, 10 ag. (Alba; Cuneo, Ancona, Chiavenna, Viterbo, Lugano, Norimberga).
- Lorenzo, arciv. di Milano, 512, 27 luglio.
- Lorenzo, arciv. di Cantorbéry, m. 619, 2 febb.
- Lorenzo, arciv. di Dublino, m. 1181, 14 nov. (Dublino).
- Lorenzo Giustiniani, vesc. di Venezia, m. 8 genn. 1455, onor. 5 sett. (Venezia).
- Lorenzo da Brindisi, conf., cappuccino, m. 11 luglio 1619, onor. 7 luglio (Brindisi, Lisbona).
- Luca, *Lucas*, ap. evang., I sec., onor. 18 ott.; sua trasl. 9 magg. (Padova, Reutlingen).
- Lucia, verg. e mart. a Siracusa, 304, 13 dic. (Siracusa).
- Luciano, vesc. di Beauvais, mart. v. 280, 8 genn. Sua trasl. 1° magg. (Beauvais).
- Luciano di Samosata, prete, mart. 312, 7 genn.
- Lucio, papa e mart., 5 marzo 257, onor. 4 marzo (Copenagen, Seeland).
- Lucio di Coira, re de' Britanni, m. v. 180, 3 dic. (Coira, Baviera).
- Lucrezia, verg. e mart. sotto Dioclez. a Merida di Spagna, onor. 23 nov. (Merida).
- Luigi IX, *Ludovicus*, re di Francia, m. 1270, canon. 1297, onor. 25 agosto; a Roma 26 ag.; sua trasl. nel 1306, 27 maggio (Blois, Versailles, la Rochelle).
- Luigi (B.) alemanno, arciv. di Arles, card., m. 1450, 16 sett.
- Luigi d'Anjou, vesc. di Tolosa, m. 1297, canon. 1317, onor. 19 agosto (Marsiglia, Brignoles, Valenza).
- Luigi Gonzaga, gesuita, m. 1519, 21 giugno (Castiglione delle Stiviere, Mantova).
- Lullo, vesc. di Magonza, m. 786, 16 ottobre.
- Luminosa, verg. pavese, sec. V, 9 maggio.
- Lupicino, ab. di S. Claude, m. v. 480, 21 marzo.
- Lupo, vesc. di Bayeux, m. 465, 25 ottobre.
- Lupo, vesc. di Lione, m. v. 542, 25 sett.
- Lupo, vesc. di Sens, m. 623, onor. 1° sett.; sua trasl. 23 aprile.
- Lutgarda, *Lutgardis*, relig. cistercen. nel Brabante, m. 1246, onor. 16 giu. a Roma, 13 giu. a Parigi.
- Macario d'Egitto, abb., m. 391, 15 genn.
- Macario, vesc. di Bordeaux, sec. IV o V, 4 magg.
- Macario, vesc. di Comminges, sec. V, 1° magg. (Comminges).
- Macario d'Alessandria, ab. in Egitto, m. v. 394, onor. 2 genn.
- Macario, patriar. di Costantinop., m. 1012, 10 aprile.
- Maccabei (sette frat.), mart. in Antiochia, onor. 1° agosto.
- Macra, verg. e mart. a Fimes, v. 287, 6 genn., onor. anche 11 giugno.
- Macrina, sorella di S. Basilio, m. v. 380, 19 luglio.
- Macuto, *Machutus*, *Maclovius*, vesc. d'Aleth in Bretagna, m. v. 565, 15 nov.
- Maddalena, V. Maria Maddalena.

- Maglorio, vesc. di Dol, mon. a Jersey, m. v. 575, 24 ott.
- Magno de' Trincerì, vesc. di Milano, m. 530, 5 nov.
- Magno, vesc. d'Avignone, v. 660, 19 agosto (Anagnì).
- Maiolo, ab. di Cluny, m. 994, 11 maggio (Souvigny).
- Malachia, profeta, onor. 14 genn.
- Malachia, arciv. d'Armagh in Irlanda, m. 2 nov. 1148, on. 3 nov. (Armagh, Clairvaux).
- Mamerto, vesc. di Vienna, m. v. 476, 11 maggio.
- Mamiliano, mart. a Roma, III sec., 12 marzo.
- Mammete, *Mammias*, mart. a Cesarea in Cappadocia v. 274, onor. 17 agosto (Langres).
- Mansueto, vesc. di Toul, m. 375, 3 sett.
- Mansueto, vesc. di Milano, m. apr. 680, onor. 19 febb.
- Manveo, vesc. di Bayeux, m. v. 480, 28 magg.
- Marcella, dama rom., m. 410, 30 agosto, onor. 31 genn.
- Marcellina, verg., sorella di S. Ambrogio, m. 398 o 399, 17 luglio.
- Marcellino, papa, mart. v. 25 ott. 304, onor. 26 apr.
- Marcellino, prete e Pietro, esorcista, mart. a Roma, sec. III o IV, 2 giugno.
- Marcellino, vesc. d'Embrun, m. 376, 20 aprile.
- Marcello ed Apuleio, mart. a Roma, I sec., 7 ott.
- Marcello, vesc., mart. a Chalon-sur-Saône v. 178, 4 sett.
- Marcello I, papa, mart. 309, 16 genn.
- Marcello, vesc. di Parigi, m. 1° nov. 436, onor. 3 nov.; sua trasl. v. 1200, 26 lugl. (Parigi).
- Marcello, Casto, Emillo e Saturnino, mart. a Capua v. 440, 6 ott. (Capua).
- Marcia o Rustica, *Marcia, Rusticula*, abb.<sup>a</sup> di S. Cesareo d'Arles, m. 632, 11 agosto.
- Marco Evangelista, mart. 68, 25 apr., sua trasl. a Venezia, 829, 31 genn. (Venezia, Cortona).
- Marco e Marcellino, mart. a Roma v. 287, 18 giu. (Badajoz).
- Marco, papa, m. 340, 7 ott. (Toledo).
- Margherita, *Margaretha*, verg. e mart. ad Antiochia, fine del III sec.; onor. 20 lugl. dai Latini, 17 lugl. dai Greci. Fu onor. anche 12, 13, 14, 15 e 19 luglio (Parigi).
- Margherita, regina di Scozia, m. 16 nov. 1093, can. 1251; già onor. 8 luglio e, dal 1693, 10 giu. Sua trasl. 19 giu. (Scozia).
- Margherita (B.<sup>a</sup>) di Savoia, f. di Amedeo principe d'Acaja, ved. m. 23 nov. 1464, commem. 27 nov.
- Margherita da Cortona, penit., mon. francesc., m. 22 febb. 1297. Can. 1728, onor. 23 febb. (Cortona).
- Margherita Maria Alacoque (B.<sup>a</sup>), mon. Salesiana a Paray le Monial, dioc. di Autun, m. 1690, 17 ottobre, can. 1924.
- Maria Vergine*, madre di Gesù Cristo. V. Glossario di date.
- Maria (B.<sup>a</sup>) degli Angeli, verg. carmelit. a Torino, m. 1717, beatif. 1866, vener. 19 dic.
- Maria di Betania, *Maria Bethanitis*, sorella di Marta e Lazzaro, 1° sec. onor. dai Greci 18 mar. e 13 genn.; a Parigi 19 genn., in Borgogna 19 marzo.
- Maria Egiziaca, penitente, m. 431, 2 apr., onor. in Orien. 1° apr., a Parigi 29 apr.
- Maria Cleofe, *Maria Cleophas* o *Jacobe*, madre dell'ap. S. Giacomo il minore, 1° sec., 9 apr.; sua trasl. 25 magg.
- Maria Maddalena, sorella a Marta e a Lazzaro, m. v. 66, 22 luglio.
- Maria Maddalena de' Pazzi di Firenze, carmelitana, m. 25 magg. 1607, onor. 27 magg.
- Maria Salome, sposa di Zebedeo, 1° sec., 22 ott.
- Mariano, diacono, mart. a Roma v. 270, 1° dic.
- Marina, verg. in Egitto, m. v. 750, 18 giugno; sua trasl. 17 luglio a Venezia.
- Marino, muratore, VII sec., 4 sett. (Rep. di S. Marino).
- Mario, Marta, Audiface e Abaco, mart. a Roma v. 270, 19 genn.

- Marone, Eutiche e Vittorino, mart. in Italia, sec. 1<sup>o</sup>, 15 apr.
- Marta, verg., sorella di Lazzaro e di Maria, sec. 1<sup>o</sup>, 29 luglio (Aix, Tarascona, Castres).
- Martina, verg. e mart. a Roma, III sec., 1<sup>o</sup> e 30 genn. (Roma).
- Martiniano e Processo, mart. a Roma, 1<sup>o</sup> sec., 2 lugl.
- Martiniano, er., m. sec. V, 13 febb.
- Martino, vesc. di Tours, m. v. 397; 11 nov. (festa princ.); sua ordinaz. e trasl., 4 luglio; festa per rit. delle sue reliquie a Tours, 13 dic. (Lucca, Belluno, Amiens, Braga, Colmar, Magdeburgo, Tours, Uri, Utrecht, Vienna).
- Martino, ab. a Saintonge, sec. V, 7 didembre.
- Martino, arciv. di Braga in Portogallo, m. 580, 20 marzo.
- Martino, ab. di Vertou in Bretagna, m. v. 601, 24 ott.
- Martino, papa e mart., 16 sett. 655, onor. 12 nov.
- Martiri d'Italia*, sotto i Longob. v. 579, 2 marzo.
- Martiri d'Otranto*, nel 1480, 14 ag.
- Martiri Giapponesi*, nel 1597, 5 febb. Canon. 9 giu. 1862.
- Martiri della Cocincina* (1835-40), onor. 24 dicembre.
- Marziale, vesc. di Spoleto, m. v. 350, 4 giugno.
- Marziale, 1<sup>o</sup> vesc. di Limoges, III sec., 30 giugno; sua trasl. 10 ottobre.
- Marziano, vesc. di Tortona, mart. II sec., 6 marzo (Tortona).
- Massenzia, *Maxentia*, verg. scozzese, mon. in Picardia, V sec. 20 nov.
- Massenzio, *Maxentius*, ab. nel Poitu, m. 515, 26 giugno.
- Massimiliano, *Maximilianus*, mart. in Numidia, m. 295, 12 marzo.
- Massimiliano, vesc. di Lorsch in Austria, mart. v. 308, 12 ott.
- Massimino, *Maximinus*, arciv. di Treviri, m. 12 sett. 349, onor. 29 maggio.
- Massimino, ab. di Micy presso Orleans, m. 520, 15 dic.
- Massimo, *Maximus*, vesc. di Alessandria, m. 9 apr. 282, on. 27 dic.
- Massimo, vesc. di Torino, m. v. 466, 25 giugno.
- Massimo, V. Tiburzio, Valer. e Massimo.
- Materno, vesc. di Treviri, Tongres e Colonia, m. 315, onor. 14 sett.; sue trasl. a Treviri 18 luglio e 23 ott.; a Liegi 19 o 25 sett.
- Matilde, *Mathildis*, regina di Germania, moglie di Enrico I, m. 968, 14 marzo.
- Matrona, verg., serva, sec. V o VI, mart. a Tessalonica, onor. 15 marzo.
- Matteo, ap. ed evang., I<sup>o</sup> sec.; sua festa 21 sett. in Occid., 9 ag. in Oriente.
- Mattia, *Matthias*, ap., I sec.; sua festa 24 febb.; negli anni bise-stili 25 febb. (Treves, Goslar).
- Maturino, prete nel Gatinais, IV o V sec., già onor. 6 nov., oggi 9 nov.
- Maura e Brigida, verg., sec. V, onor. in Turenna e nel Beauvaisis 15 genn. e 3 luglio.
- Maurilio, vesc. d'Angers, m. 437, 13 sett.
- Maurillo, arciv. di Rouen, m. v. 1067, 9 agosto.
- Maurizio, capo della legione tebea e comp., mart. ad Agaune 286, 22 sett. (Pinerolo, Fossombrone, Lucerna, Magdeburgo, Angers, Appenzel, Havre, Savoia).
- Mauro, vesc. di Verdun, m. 383, 8 nov.
- Mauro, discep. di S. Benedetto, abb. di Glanfeuil, m. 584, 15 genn.
- Mauronte, ab. di Bruel, patrono di Douay, m. 702, 5 magg.
- Medardo, vesc. di Noyon e di Tournai, m. 545, 8 giugno.
- Mederico, ab. di S. Mart. d'Autun, m. v. 700, 29 agosto; 31 agosto a Parigi; altre feste 22 genn. e 2 sett.
- Melania, dama romana, m. a Costantinop. v. 411, 7 genn.
- Melania, nipote della preced., m. v. 439, 31 dic.
- Melanio, vesc. di Rouen, m. v. 311, 22 ott.
- Melanio, vesc. di Rennes, m. v. 530, 6 genn.



- Melchiade o Milziade, *Miltiades*, papa, m. 11 genn. 314, già onor. 10 genn., oggi 10 dic.
- Melchiorre, V. *Re Magi*.
- Melecio, *Meletius*, patriar. d'Antiochia, m. 381, 12 febb.
- Memmio, vesc. di Chalon-sur-Marne, v. 290, 5 agosto.
- Menelao, ab. di Menat in Alvernia, m. 720, 22 lugl.
- Menno, mart. in Frigia, m. 303 o 304, 11 nov.
- Metodio, *Methodius*, patriar. di Costantinopoli, m. 847, 14 giugno.
- Metodio, vesc., V. Cirillo e Metodio.
- Michele, *Michaël*, arcang., sua appariz. o rivelaz. nel 493, 8 maggio. Sua festa princip. in Occid., e dedicaz. del tempio sul monte Gargano, 29 sett.; in Orien. 8 giu. e 6 sett. (Albenga, Caltanissetta, Benevento, Salerno, Napoli, Inghilterra, Baviera, Spagna, Bruxelles, Sebenico, Zoug).
- Michele de' Sanctis, conf., m. 10 apr. 1625, can. 1862, onor. 5 lug.
- Milete, *Miles*, *Milles*, *Mellisius*, vesc. di Susa, mart. 11 nov. 331; onor. 22 apr., in Oriente 10 nov.
- Mitrio, *Mitrius*, *Mitrias*, *Metrius*, mart. ad Aix in Provenza nel 304, 13 nov.
- Moderanno, *Moderamnus*, *Moderandus*, vesc. di Rennes in Bretagna, m. 730, 22 ott. (Parma).
- Moderato, mart. ad Auxerre, sec. V, 1° luglio.
- Modesto, mart. a Cartagine, onor. 12 genn.
- Modesto, mart. con S. Vito, sec. IV, 15 giu.
- Modoaldo, vesc. a Treveri, m. 640, 12 magg.
- Mommolino, *Mummolenus*, vesc. di Noyon e di Tournai, m. 685, 16 ott.
- Monaci di Nonantola, massacrati dagli Ungari verso il 903, 24 sett.
- Monegonda, *Monegundis*, religiosa a Tours, sec. VI (?), 2 luglio.
- Monica, madre di S. Agostino, m. 387, 4 maggio; sua traslaz. a Roma nel 1430, 9 aprile.
- Montano, soldato, mart. a Terracina, sec. II, 17 giugno.
- Mosè, legisl. e prof., onor. 4 sett.
- Mosè, prete, mart. a Roma v. 251, 25 nov.
- Musa, verg. romana, sec. VI, 2 apr.
- Mustiola, matrona romana, mart. con S. Ireneo, sotto Aureliano, onor. 3 lugl. (Chiusi).
- Nabore e Felice, mart. a Milano v. 304, 12 lugl.; trasl. 23 luglio (Milano).
- Narciso, *Narcissus*, vesc. di Girone, ap. di Augsburgo, IV sec., onor. 18 mar. (Girone, Augsbourg).
- Narciso, vesc. di Gerusalemme, v. 222, onor. 29 sett.
- Natalia, mart. onor. 29 ag. e 20 ott. (Lisbona).
- Nazario, mart. a Roma v. 304, 12 giugno (Arras).
- Nazario e Celso, mart. a Milano, I° sec., 28 luglio (Milano).
- Nemesio, mart. in Cipro, onor. 20 febb.
- Nemesio, vesc. di Tubuna, mart. 257, 19 dic.
- Nereo, V. Achilleo e Nereo.
- Nestore, vesc. di Perga, mart. v. 250, 26 febb.
- Nicasio, vesc. di Reims, mart. 407, 14 dic. (Reims).
- Nicasio, vesc. di Rouen, mart. v. 286, 11 ott. (Rouen, Vaux).
- Niceforo, *Nicephorus*, mart. ad Antiochia v. 259; onor. a Roma 9 febb., a Parigi 15 marzo.
- Niceto, *Nicetius*, vesc. di Treviri, m. 566, 5 dic.
- Nicodemo, *Nicodemus*, discep. di G. C., onor. 27 marzo.
- Nicola o Nicolò di Bari, vesc. di Mira, m. IV sec., 6 dicembre. Sua trasl. 9 magg. (Russia, Bari, Andona, Sassari, Sicilia, Corfù, Amiens, Lorena, Parigi).
- Nicola da Tolentino, erem., m. 1309, 10 sett. Can. 1446 (Tolentino).
- Nicolò I, papa, m. 867, 13 nov.
- Nicomede, prete, mart. sotto Domiziano, onor. 15 sett.
- Nilo, er. sul monte Sinai, m. 451, 12 nov.
- Nilo il giov., fondat. di Grotta-Ferrata, m. 1005, 26 sett.

- Ninfa, V. Tritone.
- Nivardo, vesc. di Reims, m. 672, 1° sett.
- Nonna, madre di S. Gregorio di Nazianzeno, m. 374, 5 agosto.
- Norberto, fond. dell'ordine di Premonstre, arciv. di Magdeburgo, m. 1134, can. 1582, onor. 6 giu. (Magdeburgo, Anversa, Praga).
- Odemaro, *Audomarus*, vesc. di Thierouanne, m. v. 697, 9 sett.
- Odeno, *Dado*, *Audocnus*, *Dadoenus*, vesc. di Rouen, m. 683, 24 ag.
- Odilla, *Odilia*, *Ottilia*, abb.<sup>a</sup> di Hoenburgo, m. v. 720, 13 dic. (Hoenburgo, Liegi).
- Odilone, *Odilo*, ab. di Cluny, m. 31 dic. 1048, onor. 2 genn. e 21 giugno.
- Odomaro, *Othmarus*, abb. di S. Gallo, m. 759, 16 nov., sua trasl. 25 ott.
- Odone, *Odo*, *Otto*, ab. di Cluny, m. 943, 18 nov.
- Odone, vesc. di Cambrai, m. 1113, 19 giu.
- Odone, *Odo*, arc. di Cantorbery, m. 958, 4 luglio.
- Ognissanti*, festa consacrata a tutti i Santi; si celebra, nella chiesa latina, il 1° novembre; nella chiesa greca, la 1ª domenica dopo Pentecoste. — Risale all'anno 608 nel quale Bonifacio IV, consacrando il Pantheon di Roma a tutti i Santi martiri, ne fissò la festa al 13 di maggio. Nel 737 Gregorio III estese la festa a tutti i Santi, fissandola al 1° nov. Nel 1475 Sisto IV ordinò la celebrazione di questa festa a tutta la Chiesa.
- Olaio, *Olaus*, *Olavus*, re di Norvegia, m. 31 ag. 1030, onor. 29 luglio (Norvegia, le Orcadi).
- Olimpiade, *Olympiadis*, diaconessa a Costantinop., m. 408; onor. 17 dic. in Occid., 25 lugl. in Or.
- Omobono, mercante a Cremona, m. 1197, onor. a Roma, 13 nov., a Parigi, 6 lugl. (Cremona, Faenza, Modena, Lione).
- Onesimo, vesc. di Efeso, mart. sec. II, 16 febb.
- Onesto, prete di Tolosa, mart. v. 270, onor. a Tolosa il 12 luglio, la domen. nell'ottava di S. Dionigi e il 15 febb.
- Onofrio, erem. nella Tebaide, sec. IV, 12 giugno.
- Onorato, vesc. di Arles, m. 429, onor. 20 genn. e 15 magg. (Tolone).
- Onorato, vesc. di Tolosa, m. 270, 21 dic. (Perpignano).
- Onorato di Milano, vesc. v. 570, 8 febb.
- Onorato, vesc. d'Amiens, m. 600, 16 magg.
- Onorato, arciv. di Cantorbery, m. 653, 30 sett.
- Onorina, *Honorina*, verg. e mart. v. 300, onor. 27 febb.
- Opportuna, abb.<sup>a</sup> di Montreuil, m. 770, 22 apr.
- Optato, vesc. di Milève v. 370, 4 giugno.
- Oriente, *Orientius*, vesc. d'Auch., m. v. 396, 1° magg.
- Orseolo (Ven.), V. Pietro Orseolo.
- Orsiso, *Orsisius*, abb. di Tabenna (Egitto), m. 381, 15 giu.
- Orso, *Ursus*, vesc. d'Auxerre, m. v. 508, 30 luglio.
- Orso, ab. di Senneviens in Touraine, m. v. 510, 18 o 28 lugl.
- Orsola, *Ursula*, e comp., mart. IV o V sec., a Colonia, onor. 21 ott. (Colonia, Delft).
- Osvaldo, arciv. di York, m. 992, 29 febb.; sua trasl. 15 ott.
- Osvaldo, re d'Inghilt., mart. 672, 5 agosto.
- Ottone, *Otto*, vesc. di Bamberg, m. 30 giu. 1139, canon. 1189, on. 2 lugl. (Bamberg, Pomerania, Camin).
- Paciano, vesc. di Barcellona v. 390, 9 marzo (Barcellona).
- Pacifico, d'Ancona, v. 840, 26 ag.
- Pacomio, ab. istit. dei Cenobiti, m. 9 magg. 348, onor. 14 magg.
- Palemone, *Palemo*, anacoreta nella Tebaide, sec. IV, onor. 11 genn. a Roma, 14 magg. a Parigi.
- Palladio, vesc. di Bourges, m. v. 384, 10 maggio.
- Palladio, vesc. di Saintes, m. v. 600, 7 ottobre.
- Pancrazio, vesc. e mart. in Sicilia, I° sec., 3 apr. (Taormina).

- Pancrazio, mart. a Roma v. 304, 12 magg. (Albano, Bergen, Leyda).
- Panfilo, *Pamphilus*; prete, mart. a Cesarea 309, onor. a Roma 1° giu., a Parigi 12 marzo.
- Pantaleone, *Pantaleo*, medico e mart. di Nicomedia nel 303, 27 lugl. (Oporto, Crema).
- Panteno, *Pantanus*, apost. delle Indie, m. v. 216, 7 luglio.
- Paola, dama romana, m. 404 a Betlemme, onor. 26 genn. a Roma, 22 giu. a Parigi.
- Paolino, vesc. di Lucca, mart. sotto Nerone, 12 lugl. (Lucca).
- Paolino, vesc. di Treveri, m. 358, 31 agosto; sua trasl. 13 magg.
- Paolino, vesc. di Nola, m. 431, 22 giu. (Nola, Ratisbona).
- Paolino, patriar. d'Aquileja, m. 802, 11 genn.; onor. oggi 28 genn. (Friuli).
- Paolino, vesc. di Sinigaglia, sec. IX, onor. 4 magg. (Sinigaglia).
- Paolo, ap., mart. a Roma nel 67; sua festa princip., con S. Pietro 29 giu.; sua commemor. 30 giu.; sua convers. 25 genn.; sua entrata a Roma, 6 lugl.; sua trasl. 16 apr. (Roma, Bologna, Massa Lomb., Berlino, Avignone, Cluny, Brema, Londra, Saragozza, Valladolid).
- Paolo, vesc. di Narbona, sec. III, onor. 22 marzo (Narbona, Taragona).
- Paolo, prima erem. in Tebaide, m. 10 genn. 341, onor. 10 e 15 genn.
- Paolo, mart. a Roma col frat. Giovanni, 362 o 363, 26 giu.
- Paolo, vesc. di Léon (Bretagna), m. 575, 12 marzo (Saint-Pol-de-Léon).
- Paolo, vesc. di Verdun, m. 648, 8 febb. (Verdun).
- Paolo I, papa, m. 767, 28 giugno.
- Paolo della Croce, conf., fondat. dei Passionisti nel 1724, m. 1775, onor. 28 apr.
- Papia, vesc. di Hierapolis, m. v. 156, 22 febb.
- Pasquale I, *Pascalis*, papa, m. febb. 824, onor. 14 magg.
- Pasquale Baylon, di Torre Hermosa (Aragona), min. osserv. rif., m. 1592, 17 maggio (Torre Hermosa).
- Paterno, vesc. di Vannes, m. v. 448, 15 apr. (Vannes).
- Paterniano o Patrignano, vesc. di Bologna, v. 450, 12 lugl. (Fano).
- Patrizio, *Patricius*, vesc. di Bayeux, m. v. 469, 1° nov.
- Patrizio, ap. dell'Irlanda, m. 463, 17 mar.; sua trasl. 9 giu. (Irlanda, Murcia).
- Patroclo, mart. a Troyes v. 275, 21 genn. (Troyes).
- Patroclo, er. nel Berry, m. 577, 19 nov. (Vestfalia).
- Paziente, *Patiens*, vesc. di Lione, m. v. 491, 11 sett.
- Pelagia, commediante in Antiochia, m. v. 457, onor. a Roma 8 ott., a Parigi 8 mar., sua conv. 12 giu.
- Pelagia, ved., m. v. 570 a Limoges, 26 agosto.
- Pepino, *Pippinus* (B.), di Landen nel Brabante, m. 640, 21 febb.
- Peregrino, mart. a Lione, sec. III, 28 lugl.
- Peregrino, vesc. d'Auxerre, mart. 304, 16 magg.
- Perietto, mart. a Cordova 850, 18 apr. (Cordova).
- Perpetua, mart. a Roma, sec. I, 4 agosto.
- Perpetua e Felicità, mart. a Cartagine 200 o 205, 7 mar.
- Perpetuo, vesc. di Tours, m. 497, 8 apr.; sua ordin. 30 dic.
- Petronilla, pretesa figlia di S. Pietro, sec. I, 31 magg. (Roma).
- Petronio, vesc. di Bologna, m. 450, 4 ott. (Bologna).
- Piato, *Piatus*, *Pyato*, apost. di Tournai, mart. v. 287, 1° e 29 ottobre (Tournai).
- Pietro, ap. e papa, martire nel 67; onor. con S. Paolo, 29 giugno; sua trasl. 16 apr.; sua cattedra a Roma 18 genn.; in Antiochia 22 febb.; in Or. 16 genn.; S. Pietro in *Vinculis*, il 1° ag. (Roma, Bologna, Ancona, Faenza, Fano, Fabriano, Fiesole, Genova, Lucca, Napoli, Sicilia, Inghilterra, Baviera, Boemia, Colonia, Amburgo, Lilla, Lovanio, Nantes, Montpellier, Vannes, York).

- Pietro, esorcista a Roma, mart. 304, 2 giu.
- Pietro, vesc. d'Alessandrina, mart. 311, 26 nov.
- Pietro, vesc. di Sebaste, m. 387, 9 genn.
- Pietro, vesc. di Policastro, m. 1123, 4 marzo.
- Pietro, arciv. di Tarentasia, m. 14 sett. 1174, onor. 8 magg.
- Pietro d'Alcantara, istit. dei Francescani scalzi, m. 18 ott. 1562, onor. 19 ott.
- Pietro Damiano, card., vesc. d'Ostia, dott., m. 22 febb. 1072, onor. 23 febb.
- Pietro Crisologo, vesc. di Ravenna, m. v. 2 dic. 457, onor. 4 dic. (Ravenna, Imola).
- Pietro Celestino, *Petrus de Morone*, papa ed istitutore dei Celestini, m. 1296, 19 magg.; canon. 1307 (Aquila).
- Pietro Gonzales, domenicano, m. 1240, 15 apr.
- Pietro Martire, dell'ord. dei Predicant., m. 1252, onor. 29 apr. (Milano, Como).
- Pietro di Nola, *Petrus Nolascus*, fond. dell'ordine della Mercede, m. 29 genn. 1256, can. 1628, onor. 31 genn. (Barcellona).
- Pietro Orseolo, doge di Venezia, poi mon. bened., m. 997, 10 genn. (Venezia).
- Pietro il Venerabile, ab. di Cluny, m. 1156, 25 dic.
- Pietro, Battista, Paolo e comp., mart., V. Martiri giapponesi.
- Pinienu (B.), *Pinianus*, sposo di S.<sup>a</sup> Melania, m. v. 435, onor. 19 e 31 dic.
- Pio I, papa, m. 167, 11 lugl.
- Pio V, papa e conf. m. 1572, 5 magg. (Barbastro).
- Piono, *Pio*, *Pionius*, mart. a Smirne 250, onor. 1° febb. in Occid., 11 mar. in Orien.
- Pirmino, vesc., m. 753, 3 nov.
- Placida, verg. e mart., 460, onor. 11 ott. (Verona).
- Placido, discep. di S. Benedetto, mart. a Messina 541, 5 ott. (Messina).
- Platone, *Plato*, ab. a Costantinop., m. 19 mar. 813, onor. 4 apr.
- Policarpo, *Polycarpus*, discep. di S. Giovanni evang., vesc. di Smirne, mart. 167, 26 genn.
- Policarpo, prete a Roma, m. v. 300, 23 febb.
- Pompeo, mart., vesc. di Pavia v. 100, 14 dic.
- Pompeo, mart. in Africa sotto Decio, onor. 10 apr.
- Ponziano, mart. a Spoleto v. 154, 19 genn. (Spoleto).
- Ponziano, papa, mart. 238, 19 nov. (Sardegna).
- Porfirio, *Porphyrius*, vesc. di Gaza in Palestina, m. 420, 26 febb.
- Porziano, *Portianus*, ab. nell'Alvernia, m. v. 540, 24 nov.
- Possidonio, vesc., sec. IV-V, onor. 16 magg. (Mirandola).
- Potamione, *Potamius*, vesc. e mart. ad Eraclea, 345, 18 magg.
- Potenziano, vesc. e mart., IV sec., onor. a Sens 19 ott. e 31 dic.
- Potino, vesc. di Lione, mart. 177, 2 giu. (Lione).
- Prassede, *Praxedis*, verg. rom., II sec., 21 lugl. (Roma).
- Pretestato, vesc. di Rouen, mart. 586, 24 febb.
- Primo e Feliciano, frat., mart. Roma v. 287, 9 giu.
- Principio, vesc. del Mans, m. 510, 16 sett.
- Prisca, verg. e mart. a Roma, I° sec., 18 genn.
- Prisco, mart. nell'Auxerrois, 274 26 magg.
- Privato, vesc. di Gévaudan, mart. v. 256, 21 agosto.
- Probo, vesc. di Verona v. sec. VI, 12 genn. -- V. Taraco.
- Processo e Martiniano, mart. a Roma, I° sec., 2 luglio.
- Procopio, mart. a Cesarea 303, 8 luglio.
- Proietto, vesc. d'Imola, m. 483, 23 sett. (Imola).
- Prosdocimo, vesc. di Padova, m. v. 133, 7 nov. (Carrara, Padova).
- Prospero d'Aquitania, dott. della Chiesa, m. v. 463, 25 giu. (Reggio Emilia).
- Prospero, vesc. d'Orléans, m. v. 464, 29 lugl.
- Protasio, vesc. di Milano, m. 352, onor. 19 giu. e 24 nov. (Milano).

- Proto e Giacinto, mart. a Roma 257, 11 sett.
- Prudenzio, vesc. di Atino (Terra di Lavoro), m. v. 300, 1° apr.
- Prudenzio, mart. nel Poitu v. 613, onor. a Bèze 6 ott.
- Pulcheria, figlia dell'Imp. Arcadio, m. 453, onor. 7 lugl. e 10 sett.
- Quadragesimo, sotto-diacono in Italia, VI sec., 26 ott.
- Quadrato, vesc. d'Atene, m. 126, 26 magg.
- Quaranta martiri in Cappadocia, 320, 10 marzo.
- Quarantasette martiri a Roma, sotto Nerone, onor. 14 marzo.
- Quattro martiri coronati, Severo, Severiano, Carporoso e Vittorino fratelli, III o IV sec., 8 nov.
- Quintino, mart. nel Vermandois, 287, 31 ott. (Vermandois).
- Quinziano, vesc. d'Alvernia, m. 10 nov. 527, onor. 13 nov. (Rodez, 14 giu.).
- Quirino o Cirino, mart. a Roma, v. 309, 12 giugno.
- Quirino, Tribuno, mart., sec. II, 30 marzo (Correggio, Colonia, Neuss).
- Quirino o Cirino, mart. a Roma sotto Claudio, onor. 25 marzo (Tegernsée).
- Rabano (B.) Mauro, arciv. di Maganza, m. 856, 4 febb.
- Radbodo, vesc. di Utrecht, m. 918, 29 nov.
- Radegonda, *Radegundis*, *Aregundis*, regina di Francia, m. 13 ag. 587, onor. a Parigi 30 genn. (Poitiers, Peronne, Chinon).
- Raffaele, *Raphaël*, Arcangelo, on. 24 ott. (Cordova).
- Raimondo di Pennafort, domenicano, m. 6 genn. 1275, già onor. 7 genn., oggi 23 genn. Canon. 1601 (Barcellona, Toledo).
- Raimondo Nonnato, dell'ord. della Mercede, m. 1240, 31 ag. (Catalogna).
- Raineri o Ranieri, *Ranerius*, conf., m. 1161, 17 giu. (Pisa).
- Raingarda (B.<sup>a</sup>), religiosa di Marcigny, m. 1135, 24 giu.
- Ramberto o Renoberto, *Ragnobertus*, vesc. di Bayeux, m. v. 668, 16 magg. Sue trasl. 23 apr. 13 giu., 2 sett., 24 ott., 28 dic.
- Regina, verg. e mart. presso Alise, 251, 7 sett., onor. anche 17 e 22 mar. (Alise in Borgogna).
- Regina, di Denain, sec. VIII, 1° luglio.
- Regolo, vesc. ed apost. d'Arles e Senlis, mart. sec. III, 30 marzo, onor. anche 7 febb., 23 apr. e 15 luglio (Senlis).
- Regolo, mart. in Africa v. 542 (Toscana e Spagna).
- Remaclo, vesc. di Maëstricht, m. v. 668, 3 sett.; sua trasl. 25 giu.
- Re Magi, Melchiorre, Gasparo e Baldassare, sec. I, 6 genn.
- Remedio, *Romedius*, confess. nel Trentino, sec. V, 1° ott. (Trento)
- Remigio, vesc. di Reims, m. 533, 13 genn. Sua trasl. e festa princip. 1° ott. (Reims).
- Remigio, arc. di Lione, m. 875, 28 ottobre.
- Renato, vesc. d'Angers, m. v. 470, 12 nov.; sua trasl. 20 ag. (Angers, Sorrento).
- Reparata, verg. e mart. in Palestina sotto Decio, 8 ott. (Correggio, Nizza).
- Respicio, V. Trifone.
- Restituta, verg. e mart. con Cirillo v. 272, 27 magg. (Sora di Caserta).
- Restituta, mart. in Africa sotto Diocleziano, sec. III, 17 magg.
- Reticio, vesc. di Autun, m. 334, 19 lugl., onor. anche 15 magg. e 25 luglio.
- Ricario, *Richarius*, ab. di Centule, m. 645, 26 apr., onor. anche 24 ag.; sua trasl. 5 marzo.
- Riccardo, re degli Anglosassoni, m. a Lucca nel 722, 7 febb. (Lucca, Eichstädt).
- Riccardo, vesc. di Chichester, m. 1253, 3 apr. Can. 1262.
- Rigoberto, vesc. di Reims, m. 739, 4 genn.; sua trasl. 14 giu.
- Rigomero, vesc. di Meaux, sec. V, 28 magg.
- Roberto, ab. e fond. del conv. di Moleme e di Citeaux, m. 21 mar. 1110, onor. 29 apr.
- Roberto, ab. di New Minster (Inghilterra), m. 1159, 7 luglio.

- Roberto d'Arbrissel (B.), fondat. dell'ord. di Fontevrault, m. 1117, 24 febb., onor. 25 febb. negli anni bisestili.
- Rocco, *Roch*, confess. a Montpellier, m. 1327, 16 agosto (Parma, Venezia, Montpellier).
- Rodingo, ab. di Beaulieu (Champagne), m. v. 680, 17 sett.
- Rodrigo, *Rudericus*, prete e mart. a Cordova 857, 13 marzo (Cordova).
- Rogaziano, V. Donaziano.
- Romano, abb. confess., m. 460, 28 febb.
- Romano, vesc. di Metz, m. v. 489, 16 apr.
- Romano, vesc. d'Auxerre, m. 564, 6 ott. (Auxerre).
- Romano, vesc. di Rouen, m. 639, 23 ott. (Rouen).
- Romano e David, mart. 1001, 24 luglio (Russia).
- Romano, soldato, mart. a Roma 258, 9 agosto.
- Romarico, fondat. dei monast. di Remiremont, m. 653, 8 dic.
- Romolo, vesc. di Fiesole, mart., sec. I, 6 luglio (Fiesole).
- Romualdo di Ravenna, fondat. dei Camaldolesi, m. 1027, 19 giu.; sua trasl. 7 febb. (Ravenna).
- Rosa da Viterbo, verg., m. 1252, 4 sett. (Viterbo).
- Rosa di Lima, verg. nel Perù, domenicana, m. 1617, 26 ag.; onor. 30 ag., giorno della sua canon. nel 1671 (Lima, Perù).
- Rosalia, verg., m. 1160, 4 sett.; canon. 1625 (Palermo).
- Rufino e Valerio, mart. a Soissons v. 287, 14 giu.
- Rufino, conf. a Mantova, onor. 19 agosto (Ferrara).
- Rufo, vesc. d'Avignone, v. III sec., 12 nov.; a Valenza 14 nov. (Avignone).
- Ruggero, *Rogerus*, *Rugerus*, vesc. di Canne, m. v. 496, onor. 15 ott. e 30 dic. (Barletta).
- Rustico, vesc. di Clermont, m. v. 446, 24 sett.
- Rustico, vesc. di Narbona, m. 461, 26 ott.
- Rustico, vesc. di Lione, m. v. 500, 25 apr.
- Rustico, V. Dionigi ap. dei Galli. Sabba, ab. e fondat. di monasteri in Palestina, m. 532, 5 dic.
- Sabina, ved. e mart. a Roma 126, 29 ag.; sua trasl. 3 sett. (Roma).
- Sabina, verg. a Troyes, sec. III, 29 genn. (Troyes).
- Sabina, mart. ad Avila in Spagna, 305, 27 ott. (Avila).
- Sabiniano, mart. a Troyes, sec. III, 29 genn.
- Sabino, vesc. d'Assisi, mart. 303, 30 dic. (Assisi, Castri, Spoleto).
- Sabino o Savino, vesc. di Piacenza, IV sec., 17 genn. (Piacenza).
- Salvio, vesc. ad Angoulèm, mart. a Valenciennes v. 801, 26 giu.; sua trasl. 7 sett.
- Samson, *Sanso*, vesc. di Dol in Bretagna, 585, onor. 28 lugl., a Parigi 17 ott. (Dol).
- Samuele, profeta, onor. 16 febb. (Migne); 20 ag. (Bollandisti).
- Sapore ed Isaac, mart. in Persia 339, 30 nov.
- Satiro, mart. in Acaja, onor. 12 genn.
- Satiro, fratello di S. Ambrogio, m. 393, onor. 17 sett. (Milano).
- Saturnino, vesc. di Tolosa, mart. 257, 29 nov. (Tolosa, Pamplona, Navarra).
- Saturnino, prete, mart. a Cartagine 304, 11 febb. V. Marcello.
- Savina, matrona di Lodi, sec. IV, 30 genn. (Milano, Lodi).
- Savino, V. Sabino.
- Scillitani, cristiani di Scillite d'Africa, mart. a Cartagine nel 200, 17 lugl.
- Scolastica, sorella di S. Benedetto, m. v. 543, 10 febb. (Montecasino, Le Mans).
- Sebastiano, mart. a Roma v. 287, 20 genn.; sua trasl. 9 dic. (Roma, Mannheim, Palma, Soissons, Oetting, Chiemsée).
- Sebastiano Valfrè (B.<sup>o</sup>), conf., m. a Torino, 1710, 30 genn.
- Secondo, capitano della legione tebea, mart. presso Ventimiglia v. 286, 26 ag. (Ventimiglia).
- Secondo, mart. ad Asti 119, 29 mar. (Asti).
- Sempronio ed Aureliano, mart. sec. IV, 5 dic. (Brindisi).

- Senatore, vesc. di Milano, m. 480  
28 magg.
- Sennen, V. Abdon e Sennen.
- Serapia, verg. e mart. a Roma 29  
ag. 126; onor. 3 sett.
- Serapione, vesc. e mart. a Ca-  
tania 304, 12 sett. (Catania).
- Serapione, mart. ad Algeri sotto  
Decio, 14 nov. (Barcellona).
- Sereno, vesc. di Marsiglia, m. v.  
601, 2 ag. (Biantrate).
- Sergio e Bacco, nobili romani,  
mart. in Siria, III o IV sec., 7  
ott. (Sergiopolis).
- Sergio I, papa, m. 8 sett. 701, on.  
9 sett.
- Servando e Germano, mart. a Ca-  
dice princ. del sec. IV, 23 ott.  
(Cadice, Léon).
- Servazio, vesc. di Tongres, m. 384.  
13 magg. (Tongres, Maëstricht,  
Worms).
- Sette Dormienti, mart. in Efeso,  
sec. III, 27 luglio.
- Sette fondatori dell'ordine dei Servi.  
di M. V., nel 1233, onor. 11 feb.  
Canon. nel 1717.
- Sette fratelli, figli di S. Felcita,  
mart. v. 164 a Roma, 10 luglio
- Settimio, vesc. e mart. a Jesi, sec.  
IV, 22 sett. (Jesi).
- Severiano, vesc. di Gevaudan, m.  
III sec., 25 genn.
- Severiano, vesc. di Scitopoli, m.  
v. 452, 21 febb.
- Severiano, V. *Quattro mart. coron.*
- Severino, vesc. di Colonia, m. v.  
403, 23 ott. (Colonia).
- Severino, ab. apost. de' Norici  
(Austria), m. 482, 8 genn. (Au-  
stria, Baviera, Vienna, San Se-  
verino).
- Severino, ab. di Agaune, m. 507 a  
Château-Landon, 11 febb.
- Severo, mart. a Ravenna, 304,  
1° genn.
- Severo di Ravenna, vesc., v. 390,  
22 ott. (Ravenna).
- Sidonio Apollinare, vesc. d'Alver-  
nia, m. v. 488, 21 agosto; onor.  
23 agosto (Alvernia, Clermont-  
Ferrand).
- Sigeberto, re d'Austrasia, m. 656,  
1° febb. (Nancy, Metz).
- Sigismondo, *Sigismundus, Simun-  
dus*, re di Borgogna, m. 524,  
1° magg. (Cremona, la Boemia).
- Sigolena, abb.ª di Troclare, m. v.  
700, 24 lugl.
- Silverio, papa, mart. v. 538, 20 giu.
- Silvestro I, papa, m. 337, onor. 31  
dic. in Occid., 2 genn. in Orien.
- Silvestro, vesc. di Chàlon-sur-  
Saône, m. v. 526, 20 nov.
- Silvestro Gozzolini, ab. di Osimo,  
istit. dei Silvestrini, m. 1267,  
26 nov.
- Silvia, madre di S. Gregorio Ma-  
gno, sec. VI, 3 nov. (Brescia).
- Silvino, vesc. apostolico, m. nel-  
l'Artois 720, 17 febb.
- Silvio, vesc. di Tolosa, m. v. 400,  
31 magg.
- Simeone, *Simeo, Simo*, profeta a  
Gerusal., sec. I, onor. 8 ott. in  
Occid., 3 febb. in Orien. (Zara).
- Simeone e Giuda Taddeo, apost.,  
sec. I, onor. in Occid. 28 ott.  
(Goslar).
- Simeone o Simone, cugino germ.  
di Gesù Cristo, vesc. di Geru-  
sal., mart. v. 107, 18 febb.
- Simeone, vesc. di Metz, sec. IV,  
16 febb.
- Simeone Barsabeo, *Simeo Bar-  
Saboè*, vesc. di Selencia, mart.  
v. 344, 21 apr.
- Simeone Stilita l'antico, anacoreta  
ad Antiochia, m. 460, onor. 5  
genn.
- Simeone Stilita il giovane, m. 596,  
24 magg.
- Simone Stock, generale dei Car-  
melitani, m. 1265, 16 magg.
- Simone di Trento, mart. 1475, 24  
marzo; onor. a Trento la IV do-  
men. dopo Pasqua.
- Simmaco, *Symmachus*, papa, m.  
514, 19 lugl.
- Simpliciano, vesc. di Milano, m.  
400, 16 ag. (Milano).
- Simplicio, vesc., mart. in Sarde-  
gna v. 304, 15 magg. (Terranova  
Pausania in Sardegna).
- Simplicio, vesc. d'Autun, m. 418,  
24 giu.
- Simplicio, papa, m. 10 mar. 483,  
onor. 2 marzo.
- Sindolfo, prete nella dioc. di  
Reims, sec. VII, 20 ott.
- Sindolfo, vesc. di Vienna v. 630,  
10 dic.

- Sinforiano, *Symphorianus*, mart. ad Autun, v. 180, 22 ag. (Autun, Trevoux).
- Sinforosa e i 7 suoi figli, mart. a Tivoli v. 120 o 125, 18 luglio.
- Siricio, papa, m. 398, 26 nov.
- Siro, vesc. di Pavia, m. 96, 9 dic. (Genova, Pavia).
- Sisto I, *Sistus*, *Xystus*, papa, mart. 142, onor. 6 aprile (Alatri).
- Sisto II, papa, mart. 261, 6 agosto.
- Sisto III, papa, m. 19 ag. 440, on. 28 marzo.
- Smeraldo o Smaragdo, V. Ciriaco.
- Sofia, *Sophia*, *Sapientia*, mart. a Roma colle figlie Fede, Speranza e Carità, sec. I, 1° ag.; loro festa a Roma 30 sett., in Orien. 17 sett. (Sortino in Sicilia).
- Sofronio, *Sophronius*, patriar. di Gerusal., m. 638, 11 mar.
- Sotero, papa, mart. 182, on. con S. Caio papa, 22 apr.
- Spiridione, *Spiridione*, vesc. di Trimidonte in Cipro v. 374, onor. in Orien. 12 dic., in Occid. 14 dic. (Corfù).
- Spiro, *Exuperius*, vesc. di Bayeux, m. v. 405, 1° agosto (Corbell, Bayeux).
- Stanislao, *Stanislas*, vesc. di Cracovia, mart. 1079, onor: 8 magg. fino alla fine del sec. XVI, poi 7 maggio. Sua trasl. 27 sett. (Cracovia, Schweidnitz).
- Stanislao Kostka, conf. in Polonia, m. 15 ag. 1568, onor. 13 nov.
- Stefania, verg. e mart., onor. 18 sett. (Scala presso Amalfi).
- Stefano, diacono, protomart. nel 33; sua festa princip. 26 dic.; presso i Greci 27 dic.; invenz. del suo corpo nel 415, 3 ag. Sua trasl. 7 magg. (Biella, Prato, Rovigo, Capua).
- Stefano I, papa, m. 260, 2 agosto (Lesina).
- Stefano, vesc. di Lione, m. v. 512, 13 febb.
- Stefano, vesc. di Bourges, m. 845, 13 genn.
- Stefano, re d'Ungheria, m. 15 ag. 1038, onor. già 20 ag., oggi 2 sett. (Ungheria, Bulgaria, Scutari).
- Stefano, fond. dell'ord. di Grandmont, m. 1124, 8 febb.
- Sulpizio, *Sulpicius*, vesc. di Bayeux, m. 844, 4 sett.
- Sulpizio I Severo, vesc. di Bourges, m. 591, 29 genn.
- Sulpizio II il Buono, vescovo di Bourges, m. 644, 17 genn.
- Sulpizio Severo, discip. di S. Martino, mon. di Marsiglia, m. v. 410, 29 genn.
- Susanna, *Suzanna*, mart. a Roma v. 295, onor. con S. Tiburzio, 11 agosto (Roma).
- Susanna, mart. in Palestina sotto Giuliano, onor. 20 settem. (Cadicce).
- Taraco, Probo e Andronico, mart. in Cilicia, 304, onor. 11 ott. in Occid., 12 ott. in Orien.
- Tarba, *Tarba*, *Tarbula*, mart. in Persia 341, onor. 22 apr. in Occid., 5 magg. in Or.
- Tarsilla, verg. a Roma, sec. VI, 24 dic.
- Taurino, vesc. d'Eause, mart. v. 320, 5 sett.
- Taurino, vesc. d'Évreux, m. v. 412, 11 ag. (Évreux, Fécamp).
- Tebaldo, *Theobaldus*, arc. di Vienna, m. v. 1000, 21 magg.
- Tebaldo, erem. camaldol. presso Vicenza, m. 1066, 30 giu., sua depos. 1° luglio.
- Tecla, *Thecla*, verg. e mart. a Seleucia, 1° sec., onor. 23 sett. in Occid., 24 sett. in Orien. (Taragona).
- Telesforo, papa, mart. 2 genn. (?) 154, onor. 5 genn.
- Teodardo, vesc. di Maëstricht, mart. 668, 10 sett.
- Teodardo, arciv. di Narbona, m. v. 893, 1° magg. (Montauban).
- Teodolfo, *Theodulfus*, abb. di S. Thierry di Reims, m. v. 590, 1° magg.
- Teodolfo, abb. di Lobbes, m. 776, 24 giu.
- Teodorico (Thierry), vesc. d'Orleans, m. 1012, 27 genn.
- Teodoro d'Amasea, mart. 306, onor. 9 nov.
- Teodoro, vesc. di Milano, m. 490, 26 marzo.
- Teodoro d'Eraclea, mart. v. 312,



7 febb. (Costantinop., Ferrara, Venezia).  
 Teodoro, vesc. di Marsiglia m. v. 594, 2 genn.  
 Teodoro, I papa, m. 649, 14 magg.  
 Teodoro, arciv. di Cantorbery, m. 690, 19 sett.  
 Teodoro Studita, ab. di Costantinop., m. 826, 11 nov.  
 Teodosio, mart. a Roma v. 269, 25 ottobre.  
 Teodosio, archimandr. in Palestina, m. 529, 11 genn.  
 Teodoto, il tavernaio, mart. ad Ancira, 303, onor. a Roma 18 magg.; in altre chiese 25 magg.  
 Teodulo, mart. a Cesarea, 308, on. 17 febb.  
 Teofanio. *Theophanus*, ab. di Magalagro, mart. 818, 12 marzo.  
 Teofilo, vesc. di Brescia; sec. V, 27 aprile.  
 Teofilo, vesc. di Antiochia, m. v. 181, onor. 13 ott.  
 Teofilo, vesc. di Cesarea in Palestina, m. v. 200, 5 marzo.  
 Terenzio, diacono, conf., onor. 30 lugl. (Faenza).  
 Terenzio, mart. v. 249, 24 sett. (Pesaro).  
 Teresa, *Therasia*, verg. riform. dei Carmelit. Scalzi, m. 1582, 15 ott.  
 — Trasverberazione del cuore della santa, 27 agosto. Festa istituita per l'Ordine Carmelitano nel 1726 (Spagna, Avila).  
 Tetrico, vesc. d'Auxerre, m. 707, onor. 12 apr. e 6 ott.  
 Tiberio, mart. nella dioc. d'Agde 304, 10 nov.  
 Tiburzio, mart. a Roma 286, onor. con S.<sup>a</sup> Susanna, 11 agosto.  
 Tiburzio, Valeriano e Massimo, mart. II o III sec. 14 apr.  
 Tillone, *Tillo*, *Tillonius*, *Tilmenus*, *Hillonius*, monaco a Solignac, m. 703, 7 genn.  
 Timoteo, *Timotheus*, discep. di S. Paolo e vesc. d'Efeso, mart. 22 genn. 97, onor. a Roma 24 gen., a Parigi 31 mar.; sua traslaz. a Costantinop. 24 febb. 356; festa 9 magg.  
 Timoteo e Apollinare, mart. a Reims, sec. III o IV, 23 agosto.  
 Timoteo, Ippolito e Sinforiano,

mart. a Roma, IV sec., 22 ag.  
 Tito, discep. di S. Paolo, vesc. di Creta m. v. 105, 4 genn., onor. 6 febb. (Candia).  
 Tito, diac., mart. a Roma, sec. V, 16 agosto.  
 Tommaso, *Thomas*, apost., mart., onor. 21 dic. in Occid., 6 ott. in Orien.; sua trasl. 3 luglio (Portogallo, Goa, Riga, Méliapor).  
 Tommaso Becket, arciv. di Cantorbéry, mart. 1170, 29 dic. Sua trasl. 7 lugl. 1222. Can. 1173 (Londra, Cantorbéry, Parigi, Lione, Sens).  
 Tommaso de' conti d'Aquino, domenicano, dott. della Chiesa, m. 1274, onor. a Roma 7 marzo, a Parigi 18 mar. Canon. 18 luglio 1323; sua trasl. 28 genn. (Napoli).  
 Tommaso di Villanova, arciv. di Valenza, m. 8 sett. 1555, onor. 18 sett. (Valenza, Thomar).  
 Torpezio, mart. a Pisa sotto Nerone, 29 apr.; onor. 17 maggio (Provenza).  
 Torquato, vesc. di S. Paul-Trois-Château, sec. IV, 31 genn. e 1<sup>o</sup> febb.  
 Turibio, arc. di Lima, mart. 1606, 23 marzo (Perù).  
 Trifone, Respicio e Ninfa, mart. IV o V sec., onor. 10 nov. (Cattaro).  
 Ubaldo, vesc. di Gubbio, m. 1160, 16 magg. (Gubbio).  
 Uberto, *Hubertus*, *Hucbertus*, vesc. di Maëstricht e Liegi, conf., m. 727, onor. 3 nov.  
 Ugo, *Hugo*, arc. di Rouen, m. 730, 9 apr.  
 Ugo, ab. di Cluny, m. 1109, 28 e 29 apr.  
 Ugo, vesc. di Grenoble, m. 1132, canon. 1134, onor. 1<sup>o</sup> apr.; altra festa 11 apr. (Grenoble).  
 Ugo, vesc. di Lincoln, m. 16 nov. 1200, onor. 17 nov.  
 Ulrico o Udalrico, vesc. d'Augsbourg, m. 973, 4 lugl. Can. 993 (Augsbourg, Würtemberg).  
 Umberto, *Humbertus*, abb. di Marolles, m. v. 682, 25 mar.  
 Umberto III (B.), Conte di Savoia, m. 1189, 4 marzo.

- Urbano I, papa, mart. 19 maggio 233, onor. 25 magg. (Valenza, Toledo, Troyes).
- Urbano, vesc. di Langres, m. v. 374, 23 genn. e 2 apr. (Langres, Digione).
- Urbico, *Urbicius*, vesc. di Clermont nell'Alvernia, m. v. 312, 3 apr.
- Urbico, vesc. di Metz, m. v. 420, 20 marzo (Metz).
- Ursino, vesc. di Bourges, sec. II o III, 9 nov. e 29 dic. (Bourges, Lisieux).
- Valburga, *Walburgis*, *Walburgis*, abb.<sup>a</sup> di Heidenheim, m. 779, 25 febb.; sua trasl. 2 magg. 870.
- Valente, diac. mart. sotto Massimino, 16 febb., onor. 1° giu.
- Valente o Valenzio, vesc. di Verona, m. 531, 26 lugl.
- Valentino, prete e mart. a Terni, v. 273, 14 febb. (Terni).
- Valentino, vesc. di Passaw, conf., m. 440, 7 genn. Sua trasl. 4 ag. (Passaw, il Tirolo).
- Valeria, verg. e mart. nel Limosino dopo il 250, onor. a Roma 9 dic., a Parigi 10 dic. (Limooges, Parigi).
- Valeriano, mart. in Italia V sec., onor. 5 magg. (Forlì).
- Valeriano, mart. a Tournus in Borgogna v. 178, 15 sett. (Tournus).
- Valeriano, mart. a Roma 229, 14 apr. (Cordova).
- Valerio, vesc. di Treviri, v. 290, 29 genn.
- Valerio, vesc. di Sorrento v. 453, 16 genn. (Sorrento).
- Valerio, mart. a Soissons con S. Rufino, v. 287, 14 giu.
- Valerio, *Walarius*, ab., discep. di S. Colombano, m. 622, 12 dic.
- Venanzio, ab. a Tours, sec. V, 13 ottobre.
- Venanzio, mart. a Camerino, sec. III, onor. 18 maggio (Camerino).
- Venanzio, erem. nell'Artois, sec. VIII, 10 ott. (Saint-Venant nell'Artois).
- Venceslao, *Wenceslaus*, duca di Boemia, mart. 936, 28 sett. (Boemia, Ungheria, Polonia, Breslau, Olmütz).
- Venerando, vesc. d'Alvernia, m. 25 dic. 423, onor. 18 genn.
- Ventura, prete, mart. in Umbria v. 1250, 7 sett. (Città di Castello).
- Veranio, vesc. di Vence in Provenza, m. v. 467, 10 sett. (Vence).
- Verecondo, vesc. di Verona, m. 522, 22 ott.
- Veronica, matrona a Gerusal., sec. I, 4 febb.
- Veronica di Binasco (Milano), verg. m. 1497, 13 genn.
- Veronica Giuliani, monaca clarissa, m. 1727, 9 luglio, can. 1839.
- Vigilio, vesc. di Trento, mart. 405, 26 giu. Sua trasl. 31 genn. (Trento).
- Vigilio, vesc. di Brescia, m. v. 480, 26 sett.
- Vigore, vesc. di Bayeux, m. v. 536, 1° nov., onor. oggi 3 nov. (Bayeux).
- Vincenzo, diac. di Saragozza, mart. a Valenza 304, 22 genn. Sua trasl. 27 apr. (Vicenza, Cortona, Lisbona, Oporto, León, Valenza, Saragozza, l'Aragona, Berna).
- Vincenzo, vesc. nell'Umbria, mart. 303, 6 giu.
- Vincenzo, mon. di Lérins, m. 450, on. 24 magg. e 1° giu.
- Vincenzo de' Paoli, fond. dei Lazaristi e delle suore di Carità, m. 27 sett. 1660, onor. 19 luglio Can. 1737.
- Vincenzo Ferrer, domenicano, detto il *missionario apostolico*, m. 1419, 5 apr. (canon. 1455); onor. a Piacenza 5 apr., a Napoli la prima domen. di lugl., a Parigi, 13 marzo (Valenza di Spagna, Vannes).
- Vindiciano, vesc. d'Arras, m. 706 o 712, 11 marzo.
- Virgilio, vesc. d'Arles, m. 10 ott. 610, onor. a Lérins 5 mar., ad Arles 10 ott.
- Virgilio, apost. della Carinzia, vesc. di Salisburgo, m. 780, 27 nov.
- Vitale, mart. a Roma con S. Felicola, onor. 14 febb. (Toledo).
- Vitale, mart. a Ravenna sec. II, 28 apr. (Parma, Ravenna).

- Vitale ed Agricola, mart. a Bologna v. 304, 4 nov. (Bologna).  
 Vitale, ab. di Savigny, m. 1122, 16 sett.
- Vitaliano, vesc. di Capua, m. v. 728, 16 lugl. (Catanzaro).
- Vito, *Vito, Vitonus, Videnus*, vesc. di Verdun, m. 529, 9 nov.
- Vito o Guido, Modesto e Crescenza, mart. v. 303, 15 giu.
- Vittore I, *Victor*, papa, con S. Nazario, m. 203, 28 lugl.
- Vittore, mart. a Marsiglia v. 290, 21 lugl. (Parigi, Marsiglia).
- Vittoria, *Victoria*, verg. e mart. a Roma 249, 23 dic.
- Vittoria, verg., mart. a Cartagine con S. Saturnino e comp., 304, 11 febb.
- Vittorino o Vittoriano, *Victorianus*, procons. di Cartagine, mart. 484, 23 marzo.
- Vittorino, V. *Quattro mart. coron.*
- Vittorio, *Victoricus*, mart. presso Amiens, III o IV sec., 11 dic.
- Vivanzio, *Viventius*, prete e solit. nel Poitu v. 413, 13 genn.
- Volfrango, *Wolfgangus*, vesc. e conf. a Ratisbona, m. 999, 31 ott. (Ungheria, Baviera, Oettingen, Ratisbona).
- Volusiano, vesc. a Tours, m. v. 498, 18 genn.
- Walfrido, ab. in Toscana, m. v. 775, 15 febb.
- Walfredo, *Waldifredus, Vulfilicus* diac., er. e stilita a Treveri, v. 585, on. 7 lugl. e 21 ott.
- Wasnolfo, *Wasnulfus*, mon. Irlandese, apost. dell'Hainaut, m. v. 650, 1° ott.
- Wilfrido, vesc. d'York, m. 709, 24 apr.; sua trasl. 940, 12 ott.
- Willibrordo, vesc. d'Utrecht, m. 739, 7 nov. (Olanda, Utrecht, Wesel).
- Winnoco, ab. di Wormhoudt in Fiandra, m. 717, 6 nov.
- Wunebaldo, ab. di Heidenheim in Baviera, m. 761, 18 dic.
- Zaccaria, prof. in Giudea, onor. 6 sett.
- Zaccaria, prof., padre di S. Giovanni Batt., I° sec., 5 nov. (Venezia).
- Zaccaria, vesc. di Lione, sec. III, 28 ott.
- Zaccaria, papa, m. 22-23 mar. 752, onor. 15 marzo.
- Zama, vesc. di Bologna, m. 320, 24 genn.
- Zanobi o Zenobio, vesc. di Firenze, sec. V, 25 magg. (Firenze).
- Zefirino, papa, m. 220, 26 agosto.
- Zenone, *Zeno*, vesc. di Verona, m. v. 380, 12 apr. (Verona).
- Zita, verg., m. 1282, 27 aprile (Lucca).
- Zoe, mart. a Roma, sec. III-IV, 5 luglio.
- Zosimo, *Zozimus*, papa, m. 418, 26 dicem.
- Zosimo, vesc. di Siracusa, m. v. 660, 30 marzo.
- Zotico, mart. a Tivoli 137, 12 genn.
- Zotico e comp. mart. sotto Decio, 10 febb.

## Calendario della Repubblica francese

In Francia, durante la rivoluzione, s'introdusse un nuovo calendario, progettato dietro incarico del comitato d'Istruz. Pubb., da una commissione di dotti, quali Lagrange, Monge, Lalande, Pingrè, Guyton, ecc., presieduti da Romme, poscia riveduto e in parte modificato da Fabre d'Églantine. Un decreto della Convenzione Nazionale del 5 ottobre 1793, fissò il punto di partenza della nuova Èra al 22 settembre 1792, giorno della proclamazione della Repubblica. Siccome questa data coincideva con l'equinozio d'autunno, fu stabilito (art. III) che ciascun anno dovesse cominciare alla mezzanotte del giorno in cui cadeva l'equinozio vero d'autunno per l'Osservatorio di Parigi. Il principio dell'anno doveva quindi esser fissato dagli astronomi e poteva cadere il 22, il 23 o il 24 settembre, ciò che formava uno dei maggiori inconvenienti del nuovo calendario. Tuttavia esso venne promulgato con un nuovo decreto della Convenzione Nazionale del 4 glaciaie anno II (24 nov. 1793). I punti principali di questo decreto furono i seguenti: l'anno repubblicano veniva diviso in 12 mesi di 30 giorni ciascuno. Dopo di questi, per completare l'anno ordinario, seguivano 5 giorni che non appartenevano ad alcun mese e che vennero chiamati *Sans-Culotides*, e più tardi, con decreto del 7 fruttidoro anno III (24 Agosto 1795), furono detti *giorni complementari*. A questi, per completare la durata dell'anno tropico, veniva aggiunto, ogni quattro anni, un sesto giorno detto della Rivoluzione.

Ciascun mese era diviso in tre parti uguali di 10 giorni ciascuna, dette *decadi*. I nomi dei giorni delle decadi erano: *Primidi, Duodi, Tridi, Quartidi, Quintidi, Sestidi, Septidi, Octidi, Nonidi, Decadi*. Quest'ultimo era giorno di riposo.

I nomi dei mesi erano: per l'autunno, *Vendémiaire, Brumaire, Frimaire*; per l'inverno, *Nivôse, Pluviôse, Ventôse*; per la primavera, *Germinal, Floreal, Prairial*; per l'estate, *Messidor, Thermidor, Fructidor*.

Il periodo di quattro anni alla fine dei quali era ordinariamente necessaria, come vedemmo, l'aggiunta di un giorno, era chiamata la *Franciade*.

Il giorno, da una mezzanotte all'altra, era diviso in dieci parti o ore, ciascuna ora in cento minuti decimali, e ciascun minuto in cento secondi decimali.

Il calendario repubblicano fu messo in vigore il 26 novembre 1793 e abolito il 31 dicembre 1805 da Napoleone I.

---

**NB.** Segnammo con asterisco (\*) nell'Èra volgare i giorni di domenica e nell'Èra repubblicana il *decadi* o giorno di riposo.

Vendém.		Brumaire		Frimaire		Nivôse		Pluviôse		Ventôse		Germin.		Floréal		Prairial		Messidor		Thermid.		Fructid.		Complem.		
Era rep.	Era	Era rep.	Era	Era rep.	Era	Era rep.	Era	Era rep.	Era	Era rep.	Era	Era rep.	Era	Era rep.	Era	Era rep.	Era	Era rep.	Era	Era rep.	Era	Era rep.	Era	Era rep.	Era	Era rep.
1 22	23	1 22	23	1 21	22	1 20*	21	1 19	20*	1 19	20	1 21	22	1 20	21*	1 20	21	1 19	20	1 19	20	1 18*	19	1 17	18	
2 23	24	2 22	23	2 22	23	2 21	22	2 20	21	2 20	21	2 22	23	2 21*	22	2 21	22	2 20	21	2 20	21	2 19*	20	2 18	19	
3 24	25	3 23	24	3 23	24	3 22	23	3 21	22	3 21	22	3 23	24	3 22*	23	3 22	23	3 21	22	3 21	22	3 20*	21	3 19	20	
4 25	26	4 24	25	4 24	25	4 23	24	4 22	23	4 22	23	4 24*	25	4 23*	24	4 23	24	4 22	23	4 22	23	4 21*	22	4 20	21	
5 26	27	5 25	26	5 25	26	5 24	25	5 23	24	5 23	24	5 25*	26	5 24*	25	5 24	25	5 23	24	5 23	24	5 22*	23	5 21	22	
6 27	28	6 27	28	6 26	27	6 25	26	6 24	25	6 24	25	6 26*	27	6 25*	26	6 25	26	6 24	25	6 24	25	6 23*	24	6 22	23	
7 28	29	7 28	29	7 27	28	7 26	27	7 25	26	7 25	26	7 27*	28	7 26*	27	7 26	27	7 25	26	7 25	26	7 24*	25	7 23	24	
8 29	30	8 29	30	8 28	29	8 27	28	8 26	27	8 26	27	8 28*	29	8 27*	28	8 27	28	8 26	27	8 26	27	8 25*	26	8 24	25	
9 30*	31	9 30	31	9 29	30	9 28	29	9 27	28	9 27	28	9 29*	30	9 28*	29	9 28	29	9 27	28	9 27	28	9 26*	27	9 25	26	
10 1	2	10 31	1	10 30*	1	10 29	30	10 28	29	10 28	29	10 30*	31	10 29*	30	10 29	30	10 28	29	10 28	29	10 27*	28	10 26	27	
11 2	3	11 1	2	11 31	1	11 30	31	11 29	30	11 29	30	11 31*	1	11 30	31	11 30	31	11 29	30	11 29	30	11 28*	29	11 27	28	
12 3	4	12 2	3	12 1	2	12 31	1	12 30	31	12 30	31	12 1*	2	12 1	2	12 31	1	12 30	31	12 30	31	12 29*	30	12 28	29	
13 4	5	13 3	4	13 2	3	13 1	2	13 31	1	13 31	1	13 2*	3	13 2	3	13 1	2	13 31	1	13 31	1	13 30*	31	13 29	30	
14 5	6	14 4	5	14 3	4	14 2	3	14 1	2	14 4	5	14 3*	4	14 3	4	14 2	3	14 4	5	14 4	5	14 3*	4	14 2	3	
15 6	7	15 5	6	15 4	5	15 3	4	15 2	3	15 5	6	15 4*	5	15 4	5	15 3	4	15 5	6	15 5	6	15 4*	5	15 3	4	
16 7	8	16 6	7	16 5	6	16 4	5	16 3	4	16 6	7	16 5*	6	16 5	6	16 4	5	16 6	7	16 6	7	16 5*	6	16 4	5	
17 8	9	17 7	8	17 6	7	17 5	6	17 4	5	17 7	8	17 6*	7	17 6	7	17 5	6	17 7	8	17 7	8	17 6*	7	17 5	6	
18 9	10	18 8	9	18 7	8	18 6	7	18 5	6	18 8	9	18 7*	8	18 7	8	18 6	7	18 8	9	18 8	9	18 7*	8	18 6	7	
19 10	11	19 9	10	19 8	9	19 7	8	19 6	7	19 9	10	19 8*	9	19 8	9	19 7	8	19 9	10	19 9	10	19 8*	9	19 7	8	
20 11	12	20 10	11	20 9	10	20 8	9	20 7	8	20 10	11	20 9*	10	20 9	10	20 8	9	20 10	11	20 10	11	20 9*	10	20 8	9	
21 12	13	21 11	12	21 10	11	21 9	10	21 8	9	21 11	12	21 10*	11	21 10	11	21 9	10	21 11	12	21 11	12	21 10*	11	21 9	10	
22 13	14	22 12	13	22 11	12	22 10	11	22 9	10	22 12	13	22 11*	12	22 11	12	22 10	11	22 12	13	22 12	13	22 11*	12	22 10	11	
23 14	15	23 13	14	23 12	13	23 11	12	23 10	11	23 13	14	23 12*	13	23 12	13	23 11	12	23 13	14	23 13	14	23 12*	13	23 11	12	
24 15	16	24 14	15	24 13	14	24 12	13	24 11	12	24 14	15	24 13*	14	24 13	14	24 12	13	24 14	15	24 14	15	24 13*	14	24 12	13	
25 16	17	25 15	16	25 14	15	25 13	14	25 12	13	25 15	16	25 14*	15	25 14	15	25 13	14	25 15	16	25 15	16	25 14*	15	25 13	14	
26 17	18	26 16	17	26 15	16	26 14	15	26 13	14	26 16	17	26 15*	16	26 15	16	26 14	15	26 16	17	26 16	17	26 15*	16	26 14	15	
27 18	19	27 17	18	27 16	17	27 15	16	27 14	15	27 17	18	27 16*	17	27 16	17	27 15	16	27 17	18	27 17	18	27 16*	17	27 15	16	
28 19	20	28 18	19	28 17	18	28 16	17	28 15	16	28 18	19	28 17*	18	28 17	18	28 16	17	28 18	19	28 18	19	28 17*	18	28 16	17	
29 20	21	29 19	20	29 18	19	29 17	18	29 16	17	29 19	20	29 18*	19	29 18	19	29 17	18	29 19	20	29 19	20	29 18*	19	29 17	18	
30 21		30 20	21	30 19	20	30 18	19	30 17	18	30 20	21	30 19*	20	30 19	20	30 18	19	30 20	21	30 20	21	30 19*	20	30 18	19	

Agosto 1793

Settembre 1793

Luglio 1793

Agosto 1793

Giugno 1793

Luglio 1793

Maggio 1793

Giugno 1793

Aprile 1793

Maggio 1793

Marzo 1793

Aprile 1793

Febbraio 1793

Marzo 1793

Gennaio 1793

Febbraio 1793

Dicembre 1792

Gennaio 1793

Novembre 1792

Dicembre 1792

Ottobre 1792

Novembre 1792

Settembre 1792

Ottobre 1792

Vendém.		Brumaire		Frimaire		Nivôse		Pluviôse		Ventôse		Germîn.		Floréal		Prairial		Messidor		Thermid.		Fructid.		Complem.	
Era rep.	Era volgare	Era rep.	Era volgare	Era rep.	Era volgare	Era rep.	Era volgare	Era rep.	Era volgare	Era rep.	Era volgare	Era rep.	Era volgare	Era rep.	Era volgare	Era rep.	Era volgare	Era rep.	Era volgare	Era rep.	Era volgare	Era rep.	Era volgare	Era rep.	Era volgare
1	22*	1	22	1	21	1	19	1	20	1	21	1	20	1	20	1	19	1	19	1	18	1	18	1	17
2	23	2	23	2	22*	2	20	2	21	2	22	2	21	2	21	2	20*	2	20	2	19	2	19	2	18
3	24	3	23	3	23	3	21	3	22	3	23	3	22	3	22	3	21	3	21	3	20	3	20	3	19
4	25	4	24*	4	24	4	22	4	23	4	24	4	23	4	23	4	22*	4	22	4	21	4	21	4	20
5	26	5	25	5	25	5	23	5	24	5	25	5	24	5	24	5	23*	5	23	5	22	5	22	5	21
6	27	6	26	6	26	6	24	6	25	6	26	6	25	6	25	6	24	6	24	6	23	6	23	6	22
7	28	7	27*	7	27	7	25	7	26*	7	27	7	26	7	26	7	25	7	25	7	24*	7	24*	7	23*
8	29*	8	28	8	28	8	26	8	27	8	28	8	27*	8	27*	8	26	8	26	8	25	8	25	8	24
9	30	9	29	9	29*	9	27	9	28	9	29	9	28	9	28	9	27*	9	27	9	26	9	26	9	25
10*	31	10*	30	10*	30	10*	28	10*	29	10*	30*	10*	29	10*	29	10*	28	10*	28	10*	27*	10*	27	10*	26
11	1	11	1*	11	1	11	1	11	1	11	1	12	1	11	11	1	11	10*	10*	11	10*	11	10*	11	10*
12	2	12	2	12	2	12	2*	12	2	12	2	12	2	12	1	12	1	12	1	12	11	12	11	12	11
13	3	13	3	13	3	13	3	13	3	13	3	13	2	13	2	13	2	13	1	13	1	13	1	13	1
14	4	14	4	14	4	14	4	14	4	14	4	14	3	14	3	14	2	14	2	14	2	14	1	14	1
15	5	15	5	15	5	15	5	15	5	15	5	15	4	15	4	15	3	15	3	15	3	15	2	15	2
16	6	16	6	16	6	16	6	16	6	16	6	16	5	16	5	16	4	16	4	16	4	16	3	16	2
17	7	17	7	17	7	17	7	17	7	17	7	17	6	17	6	17	5	17	5	17	5	17	4	17	3
18	8	18	8	18	8	18	8	18	8	18	8	18	7	18	7	18	6	18	6	18	6	18	5	18	4
19	9	19	9	19	9	19	9	19	9	19	9	19	8	19	8	19	7	19	7	19	7	19	6	19	5
20*	10*	20*	10*	20*	10	20*	10	20*	10	20*	10	20*	9	20*	9	20*	8	20*	8	20*	8	20*	7	20*	6
21	11	21	11	21	11	21	11	21	11	21	11	21	10	21	10	21	9	21	9	21	9	21	8	21	7*
22	12	22	12	22	12	22	12	22	12	22	12	22	11	22	11*	22	10	22	10	22	10	22	9	22	8
23	13	23	13	23	13	23	13	23	13	23	13	23	12	23	12	23	11	23	11	23	11	23	10	23	9
24	14	24	14	24	14	24	14	24	14	24	14	24	13*	24	13	24	12	24	12	24	12	24	11	24	10
25	15	25	15	25	15	25	15	25	15	25	15	25	14	25	14	25	13	25	13	25	13	25	12	25	11
26	16	26	16	26	16	26	16	26	16	26	16	26	15	26	15	26	14	26	14	26	14	26	13	26	12
27	17	27	17	27	17	27	17	27	17	27	17	27	16	27	16	27	15	27	15	27	15	27	14	27	13
28	18	28	18	28	18	28	18	28	18	28	18	28	17	28	17	28	16	28	16	28	16	28	15	28	14*
29	19	29	19	29	19	29	19	29	19	29	19	29	18	29	18	29	17	29	17	29	17	29	16	29	15
30*	20	30*	20	30*	20	30*	20	30*	20	30*	20	30*	19	30*	19	30*	18	30*	18	30*	18	30*	17	30*	16

Sett 1794

Agosto 1794

Settembre 1794

Luglio 1794

Agosto 1794

Giugno 1794

Luglio 1794

Maggio 1794

Giugno 1794

Aprile 1794

Maggio 1794

Marzo 1794

Aprile 1794

Febbraio 1794

Marzo 1794

Gennaio 1794

Febbraio 1794

Dicembre 1793

Gennaio 1794

Novembre 1793

Dicembre 1793

Ottobre 1793

Novembre 1793

Settembre 1793

Ottobre 1793

Vendém.		Brumaire		Frimaire		Nivôse		Pluviôse		Ventôse		Germin.		Floréal		Prairial		Messidor		Thermid.		Fructid.		Complem.		
Era rep.	Era volgare	Era rep.	Era volgare	Era rep.	Era volgare	Era rep.	Era volgare	Era rep.	Era volgare	Era rep.	Era volgare	Era rep.	Era volgare	Era rep.	Era volgare	Era rep.	Era volgare	Era rep.	Era volgare	Era rep.	Era volgare	Era rep.	Era volgare	Era rep.	Era volgare	
1	22	1	21	1	19	1	21	1	20	1	20	1	21	1	20	1	20	1	19	1	18	1	17	1	17	
2	23	2	22	2	20	2	22	2	21	2	21	2	22	2	21	2	21	2	20	2	19	2	18	2	18	
3	24	3	23	3	21	3	23	3	22	3	22	3	23	3	22	3	22	3	21	3	20	3	19	3	19	
4	25	4	24	4	22	4	24	4	23	4	23	4	24	4	23	4	23	4	22	4	21	4	20	4	20	
5	26	5	25	5	23	5	25	5	24	5	24	5	25	5	24	5	24	5	23	5	22	5	21	5	21	
6	27	6	26	6	24	6	26	6	25	6	25	6	26	6	25	6	25	6	24	6	23	6	22	6	22	
7	28	7	27	7	25	7	27	7	26	7	26	7	27	7	26	7	26	7	25	7	24	7	23	7	23	
8	29	8	28	8	26	8	28	8	27	8	27	8	28	8	27	8	27	8	26	8	25	8	24	8	24	
9	30	9	29	9	27	9	29	9	28	9	28	9	29	9	28	9	28	9	27	9	26	9	25	9	25	
10	1	10	30	10	28	10	30	10	29	10	29	10	30	10	29	10	29	10	28	10	27	10	26	10	26	
11	2	11	1	11	1	11	1	11	1	11	1	11	1	11	1	11	1	11	1	10	11	28	11	27	11	27
12	3	12	2	12	2	12	2	12	2	12	2	12	2	12	2	12	2	12	2	11	12	29	12	28	12	28
13	4	13	3	13	3	13	3	13	3	13	3	13	3	13	3	13	3	13	3	12	13	30	13	29	13	29
14	5	14	4	14	4	14	4	14	4	14	4	14	4	14	4	14	4	14	4	13	14	31	14	30	14	30
15	6	15	5	15	5	15	5	15	5	15	5	15	5	15	5	15	5	15	5	14	15	1	14	1	14	1
16	7	16	6	16	6	16	6	16	6	16	6	16	6	16	6	16	6	16	6	15	16	2	15	2	15	2
17	8	17	7	17	7	17	7	17	7	17	7	17	7	17	7	17	7	17	7	16	17	3	16	3	16	3
18	9	18	8	18	8	18	8	18	8	18	8	18	8	18	8	18	8	18	8	17	18	4	17	4	17	4
19	10	19	9	19	9	19	9	19	9	19	9	19	9	19	9	19	9	19	9	18	19	5	18	5	18	5
20	11	20	10	20	10	20	10	20	10	20	10	20	10	20	10	20	10	20	10	19	20	6	19	6	19	6
21	12	21	11	21	11	21	11	21	11	21	11	21	11	21	11	21	11	21	11	20	21	7	20	7	20	7
22	13	22	12	22	12	22	12	22	12	22	12	22	12	22	12	22	12	22	12	21	22	8	21	8	21	8
23	14	23	13	23	13	23	13	23	13	23	13	23	13	23	13	23	13	23	13	22	23	9	22	9	22	9
24	15	24	14	24	14	24	14	24	14	24	14	24	14	24	14	24	14	24	14	23	24	10	23	10	23	10
25	16	25	15	25	15	25	15	25	15	25	15	25	15	25	15	25	15	25	15	24	25	11	24	11	24	11
26	17	26	16	26	16	26	16	26	16	26	16	26	16	26	16	26	16	26	16	25	26	12	25	12	25	12
27	18	27	17	27	17	27	17	27	17	27	17	27	17	27	17	27	17	27	17	26	27	13	26	13	26	13
28	19	28	18	28	18	28	18	28	18	28	18	28	18	28	18	28	18	28	18	27	28	14	27	14	27	14
29	20	29	19	29	19	29	19	29	19	29	19	29	19	29	19	29	19	29	19	28	29	15	28	15	28	15
30	21	30	20	30	20	30	20	30	20	30	20	30	20	30	20	30	20	30	20	29	30	16	29	16	29	16

Settem. 1795  
 1 17  
 2 18  
 3 19  
 4 20  
 5 21  
 6 22

Agosto 1795

Settembre 1795

Luglio 1795

Agosto 1795

Giugno 1795

Luglio 1795

Maggio 1795

Giugno 1795

Aprile 1795

Maggio 1795

Marzo 1795

Aprile 1795

Febbraio 1795

Marzo 1795

Gennaio 1795

Febbraio 1795

Dicembre 1794

Gennaio 1795

Novembre 1794

Dicembre 1794

Ottobre 1794

Novembre 1794

Settembre 1794

Ottobre 1794





1796  
1797  
1798  
1799

Vendém.		Brumaire		Frimaire		Nivôse		Pluviôse		Ventôse		Germin.		Floréal		Prairial		Messidor		Thermid.		Fructid.		Complem.	
Era rep.	Era	Era rep.	Era	Era rep.	Era	Era rep.	Era	Era rep.	Era	Era rep.	Era	Era rep.	Era	Era rep.	Era	Era rep.	Era	Era rep.	Era	Era rep.	Era	Era rep.	Era	Era rep.	Era
1 22	23	1 22	23	1 21	22	1 20	21	1 19	20	1 18	19	1 21	22	1 20	21	1 19	20	1 19	20	1 19	20	1 18	19	1 17	18
2 23	24	2 22	23	2 22	23	2 21	22	2 20	21	2 20	21	2 22	23	2 21	22	2 20	21	2 20	21	2 20	21	2 19	20	2 18	19
3 24	25	3 23	24	3 23	24	3 22	23	3 21	22	3 21	22	3 23	24	3 22	23	3 21	22	3 21	22	3 21	22	3 20	21	3 19	20
4 25	26	4 24	25	4 24	25	4 23	24	4 22	23	4 22	23	4 24	25	4 23	24	4 22	23	4 22	23	4 22	23	4 21	22	4 20	21
5 26	27	5 25	26	5 25	26	5 24	25	5 23	24	5 23	24	5 25	26	5 24	25	5 23	24	5 23	24	5 23	24	5 22	23	5 21	22
6 27	28	6 26	27	6 26	27	6 25	26	6 24	25	6 24	25	6 26	27	6 25	26	6 24	25	6 24	25	6 24	25	6 23	24	6 22	23
7 28	29	7 27	28	7 27	28	7 26	27	7 25	26	7 25	26	7 27	28	7 26	27	7 25	26	7 25	26	7 25	26	7 24	25	7 23	24
8 29	30	8 28	29	8 28	29	8 27	28	8 26	27	8 26	27	8 28	29	8 27	28	8 26	27	8 26	27	8 26	27	8 25	26	8 24	25
9 30	10	9 29	30	9 29	30	9 28	29	9 27	28	9 27	28	9 29	30	9 28	29	9 27	28	9 27	28	9 27	28	9 26	27	9 25	26
10 1	2	10 30	1	10 30	1	10 29	30	10 28	29	10 28	29	10 30	1	10 29	30	10 28	29	10 28	29	10 28	29	10 27	28	10 26	27
11 2	3	11 1	2	11 1	2	11 30	1	11 29	30	11 29	30	11 31	1	11 30	1	11 29	30	11 29	30	11 29	30	11 28	29	11 27	28
12 3	4	12 2	3	12 2	3	12 31	1	12 30	1	12 30	1	12 1	2	12 30	1	12 29	30	12 30	1	12 30	1	12 29	30	12 28	29
13 4	5	13 3	4	13 3	4	13 1	2	13 3	4	13 3	4	13 2	3	13 3	4	13 2	3	13 3	4	13 3	4	13 3	4	13 2	3
14 5	6	14 4	5	14 4	5	14 2	3	14 4	5	14 4	5	14 3	4	14 4	5	14 3	4	14 4	5	14 4	5	14 3	4	14 2	3
15 6	7	15 5	6	15 5	6	15 3	4	15 5	6	15 5	6	15 4	5	15 5	6	15 4	5	15 5	6	15 5	6	15 4	5	15 3	4
16 7	8	16 6	7	16 6	7	16 4	5	16 6	7	16 6	7	16 5	6	16 6	7	16 5	6	16 6	7	16 6	7	16 5	6	16 4	5
17 8	9	17 7	8	17 7	8	17 5	6	17 7	8	17 7	8	17 6	7	17 7	8	17 6	7	17 7	8	17 7	8	17 6	7	17 5	6
18 9	10	18 8	9	18 8	9	18 6	7	18 8	9	18 8	9	18 7	8	18 8	9	18 7	8	18 8	9	18 8	9	18 7	8	18 6	7
19 10	11	19 9	10	19 9	10	19 7	8	19 9	10	19 9	10	19 8	9	19 9	10	19 8	9	19 9	10	19 9	10	19 8	9	19 7	8
20 11	12	20 10	11	20 10	11	20 8	9	20 10	11	20 10	11	20 9	10	20 10	11	20 9	10	20 10	11	20 10	11	20 9	10	20 8	9
21 12	13	21 11	12	21 11	12	21 9	10	21 11	12	21 11	12	21 10	11	21 11	12	21 10	11	21 11	12	21 11	12	21 10	11	21 9	10
22 13	14	22 12	13	22 12	13	22 10	11	22 12	13	22 12	13	22 11	12	22 12	13	22 11	12	22 12	13	22 12	13	22 11	12	22 10	11
23 14	15	23 13	14	23 13	14	23 11	12	23 13	14	23 13	14	23 12	13	23 13	14	23 12	13	23 13	14	23 13	14	23 12	13	23 11	12
24 15	16	24 14	15	24 14	15	24 12	13	24 14	15	24 14	15	24 13	14	24 14	15	24 13	14	24 14	15	24 14	15	24 13	14	24 12	13
25 16	17	25 15	16	25 15	16	25 13	14	25 15	16	25 15	16	25 14	15	25 15	16	25 14	15	25 15	16	25 15	16	25 14	15	25 13	14
26 17	18	26 16	17	26 16	17	26 14	15	26 16	17	26 16	17	26 15	16	26 16	17	26 15	16	26 16	17	26 16	17	26 15	16	26 14	15
27 18	19	27 17	18	27 17	18	27 15	16	27 17	18	27 17	18	27 16	17	27 17	18	27 16	17	27 17	18	27 17	18	27 16	17	27 15	16
28 19	20	28 18	19	28 18	19	28 16	17	28 18	19	28 18	19	28 17	18	28 18	19	28 17	18	28 18	19	28 18	19	28 17	18	28 16	17
29 20	21	29 19	20	29 19	20	29 17	18	29 19	20	29 19	20	29 18	19	29 19	20	29 18	19	29 19	20	29 19	20	29 18	19	29 17	18
30 21		30 20		30 20		30 18	19	30 20		30 20		30 19	20	30 20		30 19	20	30 20		30 20		30 19	20	30 18	19



Settem. 1799  
 1 17 }  
 2 18 }  
 3 19 }  
 4 20 }  
 5 21 }  
 6 22 }  
 6 23 }

Vendém.		Brumaire		Frimaire		Nivôse		Pluviôse		Ventôse		Germin.		Floréal		Prairial		Messidor		Thermid.		Fructid.		Complem.	
Kra	Volgare	Kra	Volgare	Kra	Volgare	Kra	Volgare	Kra	Volgare	Kra	Volgare	Kra	Volgare	Kra	Volgare	Kra	Volgare	Kra	Volgare	Kra	Volgare	Kra	Volgare	Kra	Volgare
1	22	1	22	1	21	1	19	1	20*	1	19	1	21	1	20	1	20	1	19	1	18*	1	18*	1	17
2	23	2	23	2	22	2	20	2	21	2	20	2	22	2	21	2	21	2	20	2	19	2	19	2	18
3	24	3	23	3	23*	3	21	3	22	3	21	3	23	3	22	3	22	3	21	3	20	3	20	3	19
4	25	4	24	4	24	4	22	4	23	4	22	4	24*	4	23	4	23	4	22	4	21	4	21	4	20
5	26	5	25*	5	25*	5	23	5	24	5	23	5	25	5	24	5	24	5	23*	5	22	5	22	5	21
6	27	6	26	6	26	6	24	6	25	6	24*	6	26	6	25	6	25	6	24	6	23	6	23	6	22
7	28	7	27	7	27	7	25	7	26	7	25	7	27	7	26	7	26*	7	25	7	24	7	24	7	23
8	29	8	28	8	28	8	26	8	27	8	26	8	28	8	27	8	27	8	26	8	25*	8	25*	8	24
9	30*	9	29	9	29	9	27	9	28	9	27	9	29	9	28	9	28*	9	27	9	26	9	26	9	25
10*	1	10	30	10	30	10	28	10	29	10	28	10	31*	10	30	10	29	10	28	10	27	10	27	10	26
11	2	11	1	11	1	11	31	11	30	11	30	11	31*	11	30	11	29	11	28	11	27	11	27	11	26
12	3	12	2	12	2*	12	1	12	31	12	3	12	1	12	1	12	1	11	10	12	28*	12	28	12	27
13	4	13	3	13	3	13	2	13	1	13	3*	13	2	13	2	13	2	12	11	13	29	13	29	13	28
14	5	14	4	14	4	14	3	14	2	14	4	14	3	14	3	14	3*	14	2	14	30	14	30	14	29
15	6	15	5	15	5	15	4	15	3*	15	5	15	4	15	4	15	3	15	3	15	31	15	31	15	30
16	7*	16	6	16	6	16	5	16	4	16	6	16	5	16	5	16	4	16	4	16	1	16	1	16	15
17	8	17	7	17	7	17	6	17	5	17	7	17	6	17	6	17	5	17	5	17	2	17	2	17	16
18	9	18	8	18	8	18	7	18	6	18	8	18	7	18	7	18	6	18	6	18	3	18	3	18	17
19	10	19	9	19	9	19	8	19	7	19	9	19	8	19	8	19	7	19	7	19	4	19	4	19	18
20*	11	20*	10	20*	10	20*	9	20*	8	20*	10*	20*	9	20*	9	20*	8	20*	8	20*	5	20*	5	20*	19
21	12	21	11*	21	11	21	10	21	9	21	11	21	10	21	10	21	9	21	9	21	6	21	6	21	20
22	13	22	12	22	12	22	11	22	10*	22	12	22	11	22	11	22	10	22	10	22	7	22	7	22	21
23	14*	23	13	23	13	23	12	23	11	23	13	23	12	23	12	23	11	23	11	23	8	23	8	23	22
24	15	24	14	24	14	24	13*	24	12	24	14	24	13	24	13	24	12	24	12	24	9	24	9	24	23
25	16	25	15	25	15	25	14	25	13	25	15	25	14*	25	14	25	13	25	13	25	10	25	10	25	24
26	17	26	16	26	16*	26	15	26	14	26	16	26	15	26	15	26	14	26	14	26	11	26	11	26	25
27	18	27	17	27	17	27	16	27	15	27	17*	27	16	27	16	27	15	27	15	27	12	27	12	27	26
28	19	28	18	28	18	28	17	28	16	28	18	28	17	28	17	28	16	28	16	28	13	28	13	28	27
29	20	29	19	29	19	29	18	29	17*	29	19	29	18	29	18	29	17	29	17	29	14	29	14	29	28
30*	21*	30*	20	30*	20	30*	19	30*	18	30*	20	30*	19	30*	19	30*	18	30*	18	30*	15	30*	15	30*	29

Vendém.		Brumaire		Frimaire		Nivôse		Piuviôse		Ventôse		Germin.		Floréal		Prairial		Messidor		Thermid.		Fructid.		Complem.		
Kra rep.	Kra	Kra rep.	Kra	Kra rep.	Kra	Kra rep.	Kra	Kra rep.	Kra	Kra rep.	Kra	Kra rep.	Kra	Kra rep.	Kra	Kra rep.	Kra	Kra rep.	Kra	Kra rep.	Kra	Kra rep.	Kra	Kra rep.	Kra	Kra rep.
1	23	1	23	1	23	1	22*	1	21	1	20	1	22	1	21	1	21	1	20	1	20*	1	19	1	18	
2	24	2	24	2	23	2	23*	2	22	2	21	2	23	2	22	2	22	2	21	2	21*	2	20	2	19	
3	25	3	25	3	24	3	24	3	23	3	22	3	24	3	23	3	23	3	22	3	22*	3	21	3	20	
4	26	4	26	4	25	4	25	4	24	4	23*	4	25	4	24	4	24	4	23	4	23*	4	22	4	21	
5	27	5	27*	5	26	5	26	5	25	5	24	5	26	5	25	5	25	5	24	5	24*	5	23	5	22	
6	28	6	28	6	27	6	27	6	26*	6	25	6	27	6	26	6	26	6	25	6	25*	6	24	6	23	
7	29	7	29	7	28	7	28	7	27	7	26	7	28	7	27*	7	27	7	26	7	26*	7	25	7	24	
8	30	8	30	8	29	8	29*	8	28	8	27	8	29	8	28	8	28	8	27	8	27*	8	26	8	25	
9	1	9	31	9	30	9	30	9	29	9	28	9	30*	9	29	9	29	9	28	9	28*	9	27	9	26	
10*	2	10*	1	10*	1*	10*	1	10*	30	10*	1	10*	31	10*	30	10*	30	10*	29	10*	29*	10*	28	10*	27	
11	3	11	2	11	2	11	1	11	2*	11	2*	11	1	11	1	11	1	11	30	11	30*	11	29	11	28	
12	4	12	3	12	3	12	2	12	1	12	3	12	2	12	1*	12	2	12	1	12	1	12	30	12	29	
13	5	13	4	13	4	13	3	13	2*	13	4	13	3	13	2	13	3	13	2	13	2	13	31*	13	30	
14	6*	14	5	14	5	14	4	14	3	14	5	14	4*	14	3	14	3	14	3	14	3	14	1	14	1	
15	7	15	6	15	6	15	5*	15	4	15	6	15	5	15	4	15	4	15	4	15	4	15	2	15	2	
16	8	16	7	16	7	16	6	16	5	16	7	16	6*	16	6	16	5	16	5	16	5	16	3	16	3	
17	9	17	8	17	8	17	7	17	6	17	8	17	7	17	7	17	6	17	6	17	6*	17	4	17	4	
18	10	18	9	18	9	18	8	18	7	18	9*	18	8	18	8	18	7	18	7	18	7	18	5	18	5	
19	11	19	10	19	10	19	9	19	8	19	10	19	9	19	9	19	8	19	8	19	8	19	6	19	6	
20	12	20*	11	20*	11	20*	10	20*	9*	20*	11	20*	10	20*	10	20*	9	20*	9	20*	9	20*	7	20*	7	
21	13*	21	12	21	12	21	11	21	10	21	12	21	11	21	11*	21	10	21	10	21	10*	21	8	21	8	
22	14	22	13	22	13	22	12*	22	11	22	13	22	12	22	12	22	11	22	11	22	11	22	9	22	9	
23	15	23	14	23	14	23	13	23	12	23	14	23	13*	23	13	23	12	23	12	23	12	23	10	23	10	
24	16	24	15	24	15	24	14	24	13	24	15	24	14	24	14	24	13	24	13	24	13*	24	11	24	11	
25	17	25	16	25	16	25	15	25	14	25	16*	25	15	25	15	25	14	25	14	25	14	25	12	25	12	
26	18	26	17*	26	17	26	16	26	15	26	17	26	16	26	16	26	15	26	15	26	15	26	13	26	13	
27	19	27	18	27	18	27	17	27	16*	27	18	27	17	27	17	27	16	27	16	27	16	27	14*	27	14*	
28	20*	28	19	28	18	28	18	28	17	28	19	28	18	28	18	28	17	28	17	28	17	28	15	28	15	
29	21	29	20	29	20	29	19*	29	18	29	20	29	19	29	19	29	18	29	18	29	18	29	16	29	16	
30	22	30*	21	30*	21	30*	20	30*	19	30*	21	30*	20	30*	20	30*	19	30*	19	30*	19	30*	17	30*	17	

Vendém.		Brumaire		Frimaire		Nivôse		Pluiviose		Ventôse		Germin.		Floréal		Prairial		Messidor		Thermid.		Fructid.		Complém.			
Kra rep.	Kra	Kra rep.	Kra	Kra rep.	Kra	Kra rep.	Kra	Kra rep.	Kra	Kra rep.	Kra	Kra rep.	Kra	Kra rep.	Kra	Kra rep.	Kra	Kra rep.	Kra	Kra rep.	Kra	Kra rep.	Kra	Kra rep.	Kra	Kra rep.	
1	23	1	23	1	22	1	22	1	21	1	20	1	22*	1	21	1	21	1	20	1	20	1	19	1	18	1	18
2	24	2	24	2	23	2	23	2	22	2	21	2	23	2	22	2	22	2	21	2	21	2	20	2	19	2	19
3	25	3	25	3	24	3	24	3	23	3	22*	3	24	3	23	3	23	3	22	3	22	3	21	3	20*	3	20*
4	26	4	26*	4	25	4	25	4	24	4	23	4	25	4	24*	4	24	4	23	4	23	4	22	4	21	4	21
5	27	5	27	5	26	5	26	5	25	5	24	5	26	5	25	5	25	5	24	5	24	5	23*	5	23	5	23
6	28	6	28	6	27	6	27	6	26	6	26*	6	27	6	26	6	26	6	25	6	25	6	24	6	24	6	24
7	29	7	29	7	28	7	28	7	27	7	27	7	28	7	27	7	27	7	26	7	26	7	25	7	25	7	25
8	30	8	30	8	29	8	29	8	28	8	28	8	29*	8	28	8	28	8	27	8	27	8	26	8	26	8	26
9	1	9	31	9	30*	9	30	9	29	9	29	9	30	9	29	9	29	9	28	9	28	9	27	9	27	9	27
10	2	10	1	10	1	10	1*	10	30	10	30	10	31	10	30	10	30	10	29	10	29	10	28	10	28	10	28
11	3	11	2*	11	2	11	2	11	1	11	1	11	1	11	1	11	1	11	30*	11	30*	11	29	11	29	11	29
12	4	12	3	12	3	12	3	12	2	12	2	12	2	12	2	12	2	12	1	12	1	12	1	12	1	12	1
13	5	13	4	13	4	13	4	13	3	13	3	13	3	13	3	13	3	13	2	13	2	13	2	13	2	13	2
14	6	14	5	14	5	14	5	14	4	14	4	14	4	14	4	14	4	14	3	14	3	14	2*	14	2*	14	2*
15	7	15	6	15	6	15	6	15	5	15	5	15	5*	15	5	15	5	15	4	15	4	15	3	15	3	15	3
16	8	16	7	16	7	16	7	16	6	16	6	16	6	16	6	16	6	16	5*	16	5*	16	4	16	4	16	4
17	9	17	8	17	8	17	8	17	7	17	7	17	7	17	7	17	7	17	6	17	6	17	5	17	5	17	5
18	10	18	9*	18	9	18	9	18	8	18	8	18	8	18	8	18	8	18	7	18	7	18	6	18	6	18	6
19	11	19	10	19	10	19	10	19	9	19	9	19	9	19	9	19	9	19	8	19	8	19	7	19	7	19	7
20	12	20	11	20	11	20	11	20	10	20	10	20	10	20	10*	20	10	20	9	20	9	20	8	20	8	20	8
21	13	21	12	21	12	21	12	21	11	21	11	21	11	21	11	21	11	21	10	21	10	21	9	21	9	21	9
22	14	22	13	22	13	22	13	22	12	22	12	22	12*	22	12	22	12	22	11	22	11	22	10	22	10	22	10
23	15	23	14	23	14	23	14	23	13	23	13	23	13	23	13	23	13	23	12	23	12	23	11	23	11	23	11
24	16	24	15	24	15	24	15	24	14	24	14	24	14	24	14	24	14	24	13	24	13	24	12	24	12	24	12
25	17	25	16*	25	16	25	16	25	15	25	15	25	15	25	15	25	15	25	14*	25	14	25	13	25	13	25	13
26	18	26	17	26	17	26	17	26	16	26	16	26	16	26	16	26	16	26	15	26	15	26	14	26	14	26	14
27	19*	27	18	27	18	27	18	27	17	27	17	27	17	27	17*	27	17	27	16	27	16	27	15	27	15	27	15
28	20	28	19	28	19	28	19	28	18	28	18	28	18	28	18	28	18	28	17	28	17	28	16	28	16	28	16
29	21	29	20	29	20	29	20	29	19	29	19	29	19*	29	19	29	19	29	18	29	18	29	17	29	17	29	17
30	22	30	21	30	21*	30	21	30	20	30	20	30	20	30	20	30	20	30	19	30	19	30	18	30	18	30	18

Vendém.		Brumaire		Frimaire		Nivôse		Pluviose		Ventôse		Germin.		Floréal		Prairial		Messidor		Thermid.		Fructid.		Compiègn.	
Era rep.	Era	Era rep.	Era	Era rep.	Era	Era rep.	Era	Era rep.	Era	Era rep.	Era	Era rep.	Era	Era rep.	Era	Era rep.	Era	Era rep.	Era	Era rep.	Era	Era rep.	Era	Era rep.	Era
1	23	1	23	1	22	1	20	1	21	1	22	1	21	1	21	1	20	1	20	1	20	1	19	1	18
2	24	2	24	2	23	2	21	2	22	2	23	2	22	2	23	2	21	2	21	2	21	2	20	2	19
3	25	3	25	3	24	3	22	3	23	3	24	3	23	3	24	3	22	3	22	3	22	3	21	3	20
4	26	4	26	4	25	4	23	4	24	4	25	4	24	4	25	4	23	4	23	4	23	4	22	4	21
5	27	5	27	5	26	5	24	5	25	5	26	5	25	5	26	5	24	5	24	5	24	5	23	5	22
6	28	6	28	6	27	6	25	6	26	6	27	6	26	6	27	6	25	6	25	6	25	6	24	6	23
7	29	7	29	7	28	7	26	7	27	7	28	7	27	7	28	7	26	7	26	7	26	7	25	7	24
8	30	8	30	8	29	8	27	8	28	8	29	8	28	8	29	8	27	8	27	8	27	8	26	8	25
9	1	9	31	9	30	9	28	9	29	9	30	9	29	9	30	9	28	9	28	9	28	9	27	9	26
10	2	10	1	10	31	10	29	10	30	10	31	10	30	10	31	10	29	10	29	10	29	10	28	10	27
11	3	11	2	11	1	11	2	11	1	11	1	11	1	11	1	11	1	10	11	11	11	10	11	10	
12	4	12	3	12	2	12	3	12	2	12	2	12	2	12	2	12	1	12	12	12	12	11	12	11	
13	5	13	4	13	3	13	4	13	3	13	3	13	3	13	3	13	2	13	13	13	13	12	13	12	
14	6	14	5	14	4	14	5	14	4	14	4	14	4	14	4	14	3	14	14	14	14	13	14	13	
15	7	15	6	15	5	15	6	15	5	15	5	15	5	15	5	15	4	15	15	15	15	14	15	14	
16	8	16	7	16	6	16	7	16	6	16	6	16	6	16	6	16	5	16	16	16	16	15	16	15	
17	9	17	8	17	7	17	8	17	7	17	7	17	7	17	7	17	6	17	17	17	17	16	17	16	
18	10	18	9	18	8	18	9	18	8	18	8	18	8	18	8	18	7	18	18	18	18	17	18	17	
19	11	19	10	19	9	19	10	19	9	19	9	19	9	19	9	19	8	19	19	19	19	18	19	18	
20	12	20	11	20	10	20	11	20	10	20	10	20	10	20	10	20	9	20	20	20	20	19	20	19	
21	13	21	12	21	11	21	12	21	11	21	11	21	11	21	11	21	10	21	21	21	21	20	21	20	
22	14	22	13	22	12	22	13	22	12	22	12	22	12	22	12	22	11	22	22	22	22	21	22	21	
23	15	23	14	23	13	23	14	23	13	23	13	23	13	23	13	23	12	23	23	23	23	22	23	22	
24	16	24	15	24	14	24	15	24	14	24	14	24	14	24	14	24	13	24	24	24	24	23	24	23	
25	17	25	16	25	15	25	16	25	15	25	15	25	15	25	15	25	14	25	25	25	25	24	25	24	
26	18	26	17	26	16	26	17	26	16	26	16	26	16	26	16	26	15	26	26	26	26	25	26	25	
27	19	27	18	27	17	27	18	27	17	27	17	27	17	27	17	27	16	27	27	27	27	26	27	26	
28	20	28	19	28	18	28	19	28	18	28	18	28	18	28	18	28	17	28	28	28	28	27	28	27	
29	21	29	20	29	19	29	20	29	19	29	19	29	19	29	19	29	18	29	29	29	29	28	29	28	
30	22	30	21	30	21	30	21	30	21	30	21	30	21	30	21	30	19	30	30	30	30	29	30	29	

Sett. 1802

Agosto 1802

Settembre 1802

Luglio 1802

Agosto 1802

Giugno 1801

Luglio 1802

Maggio 1802

Giugno 1802

Aprile 1802

Maggio 1802

Marzo 1802

Aprile 1802

Febbraio 1802

Marzo 1802

Gennaio 1802

Febbraio 1802

Dicembre 1801

Gennaio 1802

Novembre 1801

Dicembre 1801

Ottobre 1801

Novembre 1801

Settembre 1801

Ottobre 1801

Settem. 1803

Vendém.		Brumaire		Frimaire		Nivôse		Pluvieuse		Ventôse		Germinal		Floréal		Prairial		Messidor		Thermid.		Fructid.		Compiègn			
Kra rep.	Kra volgare	Kra rep.	Kra volgare	Kra rep.	Kra volgare	Kra rep.	Kra volgare	Kra rep.	Kra volgare	Kra rep.	Kra volgare	Kra rep.	Kra volgare	Kra rep.	Kra volgare	Kra rep.	Kra volgare	Kra rep.	Kra volgare	Kra rep.	Kra volgare	Kra rep.	Kra volgare	Kra rep.	Kra volgare		
1	23	1	23	1	23	1	22	1	21	1	20	1	22	1	21	1	20	1	20	1	20	1	19	1	18	1	15
2	24	2	24	2	23	2	23	2	22	2	22	2	23	2	22	2	21	2	21	2	21	2	20	2	19	2	19
3	25	3	25	3	24	3	24	3	23	3	23	3	24	3	23	3	22	3	22	3	22	3	21	3	20	3	20
4	26	4	26	4	25	4	25	4	24	4	24	4	25	4	24	4	23	4	23	4	23	4	22	4	21	4	21
5	27	5	27	5	26	5	26	5	25	5	25	5	26	5	25	5	24	5	24	5	24	5	23	5	22	5	22
6	28	6	28	6	27	6	27	6	26	6	26	6	27	6	26	6	25	6	25	6	25	6	24	6	23	6	23
7	29	7	29	7	28	7	28	7	27	7	27	7	28	7	27	7	26	7	26	7	26	7	25	7	24	7	24
8	30	8	30	8	29	8	29	8	28	8	28	8	29	8	28	8	27	8	27	8	27	8	26	8	25	8	25
9	1	9	31	9	30	9	30	9	29	9	29	9	30	9	29	9	28	9	28	9	28	9	27	9	26	9	26
10	2	10	1	10	1	10	31	10	30	10	30	10	31	10	30	10	29	10	29	10	29	10	28	10	27	10	27
11	3	11	2	11	2	11	1	11	1	11	1	11	1	11	1	11	30	11	30	11	30	11	29	11	28	11	28
12	4	12	3	12	3	12	2	12	2	12	2	12	2	12	2	12	1	12	1	12	1	12	30	12	29	12	29
13	5	13	4	13	4	13	3	13	3	13	3	13	3	13	3	13	2	13	2	13	2	13	31	13	30	13	30
14	6	14	5	14	5	14	4	14	4	14	4	14	4	14	4	14	3	14	3	14	3	14	30	14	29	14	29
15	7	15	6	15	6	15	5	15	5	15	5	15	5	15	5	15	4	15	4	15	4	15	29	15	28	15	28
16	8	16	7	16	7	16	6	16	6	16	6	16	6	16	6	16	5	16	5	16	5	16	28	16	27	16	27
17	9	17	8	17	8	17	7	17	7	17	7	17	7	17	7	17	6	17	6	17	6	17	27	17	26	17	26
18	10	18	9	18	9	18	8	18	8	18	8	18	8	18	8	18	7	18	7	18	7	18	26	18	25	18	25
19	11	19	10	19	10	19	9	19	9	19	9	19	9	19	9	19	8	19	8	19	8	19	25	19	24	19	24
20	12	20	11	20	11	20	10	20	10	20	10	20	10	20	10	20	9	20	9	20	9	20	24	20	23	20	23
21	13	21	12	21	12	21	11	21	11	21	11	21	11	21	11	21	10	21	10	21	10	21	23	21	22	21	22
22	14	22	13	22	13	22	12	22	12	22	12	22	12	22	12	22	11	22	11	22	11	22	22	22	21	22	21
23	15	23	14	23	14	23	13	23	13	23	13	23	13	23	13	23	12	23	12	23	12	23	21	23	20	23	20
24	16	24	15	24	15	24	14	24	14	24	14	24	14	24	14	24	13	24	13	24	13	24	20	24	19	24	19
25	17	25	16	25	16	25	15	25	15	25	15	25	15	25	15	25	14	25	14	25	14	25	19	25	18	25	18
26	18	26	17	26	17	26	16	26	16	26	16	26	16	26	16	26	15	26	15	26	15	26	18	26	17	26	17
27	19	27	18	27	18	27	17	27	17	27	17	27	17	27	17	27	16	27	16	27	16	27	17	27	16	27	16
28	20	28	19	28	19	28	18	28	18	28	18	28	18	28	18	28	17	28	17	28	17	28	16	28	15	28	15
29	21	29	20	29	20	29	19	29	19	29	19	29	19	29	19	29	18	29	18	29	18	29	15	29	14	29	14
30	22	30	21	30	21	30	20	30	20	30	20	30	20	30	20	30	19	30	19	30	19	30	14	30	13	30	13

Settembre 1803

Agosto 1803

Luglio 1803

Giugno 1803

Maggio 1803

Aprile 1803

Marzo 1803

Febbraio 1803

Gennaio 1803

Dicembre 1802

Novembre 1802

Ottobre 1802

Settembre 1802

Vendém.		Brumaire		Frimaire		Nivôse		Pluviôse		Ventôse		Germin.		Floréal		Prairial		Messidor		Thermid.		Fructid.		Compiègn.	
Kra rep.	volgare	Kra rep.	volgare	Kra rep.	volgare	Kra rep.	volgare	Kra rep.	volgare	Kra rep.	volgare	Kra rep.	volgare	Kra rep.	volgare	Kra rep.	volgare	Kra rep.	volgare	Kra rep.	volgare	Kra rep.	volgare	Kra rep.	volgare
1	24	1	24	1	23	1	23	1	22*	1	21	1	22	1	21	1	21	1	20	1	20	1	19*	1	18
2	25*	2	25	2	24	2	24	2	23	2	22	2	23	2	22*	2	22	2	21	2	21	2	20	2	19
3	26	3	26	3	25	3	25	3	24	3	23	3	24	3	23	3	23	3	22*	3	22*	3	21	3	20
4	27	4	27	4	26	4	26	4	25	4	24	4	25*	4	24	4	24	4	23	4	23	4	22	4	21
5	28	5	28	5	27	5	27	5	26	5	25	5	26*	5	25	5	25	5	24	5	24	5	23	5	22
6	29	6	29	6	28	6	28	6	27	6	26*	6	27	6	26	6	26	6	25	6	25	6	24	6	23
7	30	7	30	7	29	7	29	7	28	7	27	7	28	7	27	7	27	7	26	7	26	7	25	7	24
8	1	8	31	8	30	8	30	8	29*	8	28	8	29	8	28	8	28	8	27	8	27	8	26*	8	25
9	2	9	1	9	31	9	31	9	30	9	29	9	30	9	29*	9	29	9	28	9	28	9	27	9	26
10*	3	10*	2	10*	2	10*	1*	10*	31	10*	1	10*	31	10*	30	10*	30	10*	29*	10*	29*	10*	28	10*	27
11	4	11	3	11	3	11	2	11	1	11	2	11	1*	11	1	11	31	11	30	11	30	11	29	11	28
12	5	12	4	12	4	12	3	12	2	12	3	12	2	12	3	12	1	12	1*	12	1	12	30	12	29
13	6	13	5	13	5	13	4	13	3	13	4*	13	3	13	3	13	2	13	2	13	2	13	1	13	31
14	7	14	6*	14	6	14	5	14	4	14	5	14	4	14	4	14	3*	14	3	14	3	14	2	14	1
15	8	15	7	15	6	15	6	15	5*	15	6	15	5	15	5	15	4	15	4	15	4	15	3	15	2*
16	9	16	8	16	7	16	7	16	6	16	7	16	6	16	6*	16	5	16	5	16	5	16	4	16	3
17	10	17	9	17	8	17	7	17	7	17	8	17	7	17	7	17	6	17	6	17	6	17	5	17	4
18	11	18	10	18	9	18	8	18	8	18	9	18	8	18	8	18	7	18	7	18	7	18	6	18	5
19	12	19	11	19	10	19	10	19	10	19	10	19	10	19	9	19	8	19	8	19	8	19	7	19	6
20*	13	20*	12	20*	11	20*	11	20*	10	20*	11*	20*	10	20*	10	20*	9	20*	9	20*	8	20*	7	20*	6
21	14	21	13*	21	12	21	12	21	11	21	12	21	11	21	11	21	10*	21	10	21	9	21	8	21	7
22	15	22	14	22	13	22	13	22	12*	22	13	22	12	22	12	22	11	22	11	22	10	22	9*	22	8
23	16*	23	15	23	14	23	14	23	13	23	14	23	13*	23	13	23	12	23	12	23	11	23	10	23	9
24	17	24	16	24	15*	24	15	24	14	24	15	24	14	24	14	24	13	24	13	24	12*	24	11	24	10
25	18	25	17	25	16	25	16	25	15	25	16	25	15*	25	15	25	14	25	14	25	13	25	12	25	11
26	19	26	18	26	17	26	17	26	16	26	17	26	16	26	16	26	15	26	15*	26	14	26	13	26	12
27	20	27	19	27	18*	27	18	27	17	27	18*	27	17	27	17	27	16	27	16	27	15	27	14	27	13
28	21	28	20*	28	19	28	19	28	18	28	19	28	18	28	18	28	17*	28	17	28	16	28	15	28	14
29	22	29	21	29	20	29	20	29	19*	29	20	29	19	29	19	29	18	29	18	29	17	29	16*	29	15
30*	23	30*	22	30*	21	30*	21	30*	20	30*	21	30*	20	30*	20	30*	19	30*	19	30*	18	30*	17	30*	16
31		31		31		31		31		31		31		31		31		31		31		31		31	



Vendém.		Brumaire		Frimaire		Nivôse		Pluviose		Ventose		Germin.		Floréal		Prairial		Messidor		Thermid.		Fructid.		Complem.		
Era rep.	Era	Era rep.	Era	Era rep.	Era	Era rep.	Era	Era rep.	Era	Era rep.	Era	Era rep.	Era	Era rep.	Era	Era rep.	Era	Era rep.	Era	Era rep.	Era	Era rep.	Era	Era rep.	Era	
1 23*	2 24	1 23	2 24	1 22	2 23	1 20	2 21	1 21	2 22	1 20	2 21	1 22	2 23	1 21*	2 22	1 21	2 22	1 20	2 21	1 20	2 21	1 19	2 20	1 18	2 19	
3 25	4 26	3 24	4 25	3 23	4 24	3 22	4 23	3 23	4 24	3 24*	4 25	3 23	4 24	3 23	4 24	3 23	4 24	3 22	4 23	3 22	4 23	3 21	4 22	3 20	4 21	
4 26	5 27	4 25*	5 26	4 24	5 25	4 23	5 24*	4 24	5 25	4 25	5 26	4 24	5 25	4 24	5 25	4 24	5 25	4 23	5 24	4 22	5 23	4 21	5 22	4 20	5 21	
5 27	6 28	5 26	6 27	5 25	6 26	5 24*	6 25	5 25	6 26	5 26	6 27	5 25	6 26	5 24	6 25	5 25	6 26	5 24	6 25	5 23	6 24	5 22	6 23	4 21	5 22	
6 28	7 29	6 28	7 29	6 27*	7 28	6 26	7 27	6 26	7 27	6 27	7 28	6 26	7 27	6 26	7 27	6 26	7 27	6 25	7 26	6 24	7 25	6 23	7 24	5 21	6 22	
7 29	8 30	7 28	8 29	7 27*	8 28	7 26	8 27	7 27	8 28	7 28	8 29	7 27	8 28	7 26	8 27	7 27	8 28	7 26	8 27	7 25	8 26	7 24	8 25	6 21	7 22	
8 30*	9 1	8 29	9 30	8 28	9 29	8 27	9 28	8 28	9 29	8 29	9 30	8 28	9 29	8 28	9 29	8 28	9 29	8 27	9 28	8 26	9 27	8 25	9 26	8 21	9 22	
9 1	10 2	9 30	10 31	9 29	10 30	9 28	10 29	9 29	10 30	9 30	10 31	9 29	10 30	9 29	10 30	9 28	10 29	9 27	10 28	9 26	10 27	9 25	10 26	9 21	10 22	
10 2	11 3	10 1	11 2	10 31	11 1	10 30	11 1	10 30	11 1	10 31	11 1	10 31	11 1	10 30	11 1	10 30	11 1	10 29	11 30	10 28	11 29	10 27	11 28	10 21	11 22	
11 3	12 4	11 2	12 3	11 31	12 1	11 30	12 1	11 31	12 1	11 31	12 1	11 31	12 1	11 31	12 1	11 31	12 1	11 30	12 31	11 29	12 30	11 28	12 29	11 21	12 22	
12 4	13 5	12 3	13 4	12 2	13 3	12 3*	13 4	12 2	13 3	12 2	13 3	12 2	13 3	12 2	13 3	12 2	13 3	12 1	13 31	12 30	13 31	12 30	13 31	12 21	13 22	
13 5	14 6	13 4*	14 5	13 3	14 4	13 4	14 5	13 3	14 4	13 3	14 4	13 3	14 4	13 3	14 4	13 3	14 4	13 2	14 31	14 1	15 2	14 30	15 1	14 21	15 22	
14 6	15 7	14 5	15 6	14 4	15 5	14 5	15 6	14 4	15 5	14 4	15 5	14 4	15 5	14 4	15 5	14 4	15 5	14 3	15 31	15 1	16 2	15 30	16 1	15 21	16 22	
15 7	16 8	15 6	16 7	15 5	16 6	15 6	16 7	15 5	16 6	15 5	16 6	15 5	16 6	15 5	16 6	15 5	16 6	15 4	16 31	16 1	17 2	16 30	17 1	16 21	17 22	
16 8	17 9	16 7	17 8	16 6*	17 7	16 7	17 8	16 6	17 7	16 6	17 7	16 6	17 7	16 6	17 7	16 6	17 7	16 5	17 31	17 1	18 2	17 30	18 1	17 21	18 22	
17 9	18 10	17 8	18 9	17 7	18 8	17 8	18 9	17 7	18 8	17 8	18 9	17 7	18 8	17 7	18 8	17 8	18 9	17 6	18 31	18 1	19 2	18 30	19 1	18 21	19 22	
18 10	19 11	18 9	19 10	18 8	19 9	18 9	19 10	18 8	19 9	18 8	19 9	18 8	19 9	18 8	19 9	18 8	19 9	18 7	19 31	19 1	20 2	19 30	20 1	19 21	20 22	
19 11	20 12	19 10	20 11	19 9	20 10	19 10	20 11	19 9	20 10	19 10	20 11	19 9	20 10	19 9	20 10	19 9	20 10	19 8	20 31	20 1	21 2	20 30	21 1	20 21	21 22	
20 12	21 13	20 11*	21 12	20 10	21 11	20 11	21 12	20 10	21 11	20 11	21 12	20 10	21 11	20 10	21 11	20 10	21 11	20 9	21 31	21 1	22 2	21 30	22 1	21 21	22 22	
21 13	22 14	21 12	22 13	21 11	22 12	21 12	22 13	21 11	22 12	21 11	22 12	21 11	22 12	21 10	22 11	21 11	22 12	21 9	22 31	22 1	23 2	22 30	23 1	22 21	23 22	
22 14	23 15	22 13	23 14	22 12	23 13	22 13	23 14	22 12	23 13	22 12	23 13	22 12	23 13	22 11	23 12	22 12	23 13	22 10	23 31	23 1	24 2	23 30	24 1	23 21	24 22	
23 15	24 16	23 14	24 15	23 13*	24 14	23 14	24 15	23 13	24 14	23 13	24 14	23 13	24 14	23 12	24 13	23 13	24 14	23 11	24 31	24 1	25 2	24 30	25 1	24 21	25 22	
24 16	25 17	24 15	25 16	24 14	25 15	24 15	25 16	24 14	25 15	24 14	25 15	24 14	25 15	24 13	25 14	24 14	25 15	24 12	25 31	25 1	26 2	25 30	26 1	25 21	26 22	
25 17	26 18	25 16	26 17	25 15	26 16	25 16	26 17	25 15	26 16	25 15	26 16	25 15	26 16	25 14	26 15	25 15	26 16	25 11	26 31	26 1	27 2	26 30	27 1	26 21	27 22	
26 18	27 19	26 17	27 18	26 16	27 17	26 17	27 18	26 16	27 17	26 16	27 18	26 16	27 17	26 15	27 16	26 16	27 17	26 10	27 31	27 1	28 2	27 30	28 1	27 21	28 22	
27 19	28 20	27 18*	28 19	27 17	28 18	27 18	28 19	27 17	28 18	27 18	28 19	27 17	28 18	27 16	28 17	27 17	28 18	27 9	28 31	28 1	29 2	28 30	29 1	28 21	29 22	
28 20	29 21	28 19	29 20	28 18	29 19	28 19	29 20	28 18	29 19	28 18	29 19	28 18	29 19	28 17	29 18	28 18	29 19	28 8	29 31	29 1	30 2	29 30	30 1	29 21	30 22	
29 21	30 22	29 20	30 21	29 19	30 20	29 20	30 21	29 19	30 20	29 20	30 21	29 19	30 20	29 18	30 19	29 19	30 20	29 7	30 31	30 1	31 2	30 30	31 1	30 21	31 22	
30 22		30 21		30 20*		30 21		30 20		30 21		30 20		30 21		30 20		30 19		30 21		30 22		30 19		30 20

## Anno decimoquarto (1805).

Vendém.		Brumaire		Frimaire		Nivose	
Era rep.	Era volgare	Era rep.	Era volgare	Era rep.	Era volgare	Era rep.	Era volgare
1	23	1	23	1	22	1	22*
2	24	2	24	2	23	2	23
3	25	3	25	3	24*	3	24
4	26	4	26	4	25	4	25
5	27	5	27*	5	26	5	26
6	28	6	28	6	27	6	27
7	29*	7	29	7	28	7	28
8	30	8	30	8	29	8	29*
9	1	9	31	9	30	9	30
10*	2	10*	1	10*	1*	10*	31
11	3	11	2	11	2		
12	4	12	3*	12	3		
13	5	13	4	13	4		
14	6*	14	5	14	5		
15	7	15	6	15	6		
16	8	16	7	16	7		
17	9	17	8	17	8*		
18	10	18	9	18	9		
19	11	19	10*	19	10		
20*	12	20*	11	20*	11		
21	13*	21	12	21	12		
22	14	22	13	22	13		
23	15	23	14	23	14		
24	16	24	15	24	15*		
25	17	25	16	25	16		
26	18	26	17*	26	17		
27	19	27	18	27	18		
28	20*	28	19	28	19		
29	21	29	20	29	20		
30*	22	30*	21	30*	21		

# PARTE TERZA

## Egira Maomettana.

Vedi Parte Prima i), pag. 22.

Ann dell'Egira	Era Cristiana e princip. d'anno Maomettano	Ann dell'Egira	Era cristiana e princip. d'anno Maomettano	Ann dell'Egira	Era Cristiana e princip. d'anno Maomettano	Ann dell'Egira	Era Cristiana e princip. d'anno Maomettano
1	622 16/7	36	656 30/6	71	690 15/6	106	724 29/5
2	623 5/7	37	657 19/6	72	691 4/6	107	725 19/5
3	624 24/6	38	658 9/6	73	692 23/5	108	726 8/5
4	625 13/6	39	659 29/5	74	693 13/5	109	727 28/4
5	626 2/6	40	660 17/5	75	694 2/5	110	728 16/4
6	627 23/5	41	661 7/5	76	695 21/4	111	729 5/4
7	628 11/5	42	662 26/4	77	696 10/4	112	730 26/3
8	629 1/5	43	663 15/4	78	697 30/3	113	731 15/3
9	630 20/4	44	664 4/4	79	698 20/3	114	732 3/3
10	631 9/4	45	665 24/3	80	699 9/3	115	733 21/2
11	632 29/3	46	666 13/3	81	700 26/2	116	734 10/2
12	633 18/3	47	667 3/3	82	701 15/2	117	735 31/1
13	634 7/3	48	668 20/2	83	702 4/2	118	736 20/1
14	635 25/2	49	669 9/2	84	703 24/1	119	737 8/1
15	636 14/2	50	670 29/1	85	704 14/1	120	737 29/12
16	637 2/2	51	671 18/1	86	705 2/1	121	738 18/12
17	638 23/1	52	672 8/1	87	705 23/12	122	739 7/12
18	639 12/1	53	672 27/12	88	706 12/12	123	740 26/11
19	640 2/1	54	673 16/12	89	707 1/12	124	741 15/11
20	640 21/12	55	674 6/12	90	708 20/11	125	742 4/11
21	641 10/12	56	675 25/11	91	709 9/11	126	743 25/10
22	642 30/11	57	676 14/11	92	710 29/10	127	744 13/10
23	643 19/11	58	677 3/11	93	711 19/10	128	745 3/10
24	644 7/11	59	678 23/10	94	712 7/10	129	746 22/9
25	645 28/10	60	679 13/10	95	713 26/9	130	747 11/9
26	646 17/10	61	680 1/10	96	714 16/9	131	748 31/8
27	647 7/10	62	681 20/9	97	715 5/9	132	749 20/8
28	648 25/9	63	682 10/9	98	716 25/8	133	750 9/8
29	649 14/9	64	683 30/8	99	717 14/8	134	751 30/7
30	650 4/9	65	684 18/8	100	718 3/8	135	752 18/7
31	651 24/8	66	685 8/8	101	719 24/7	136	753 7/7
32	652 12/8	67	686 28/7	102	720 12/7	137	754 27/6
33	653 2/8	68	687 18/7	103	721 1/7	138	755 16/6
34	654 22/7	69	688 6/7	104	722 21/6	139	756 5/6
35	655 11/7	70	689 25/6	105	723 10/6	140	757 25/5

Ann dell' Egira	Era Cristiana e prinçip. d'anno Maomettano	Ann dell' Egira	Era cristiana e prinçip. d'anno Maomettano	Ann dell' Egira	Era Cristiana e prinçip. d'anno Maomettano	Ann dell' Egira	Era Cristiana e prinçip. d'anno Maomettano
141	758 14/5	190	805 27/11	239	853 12/6	288	900 26/12
142	759 4/5	191	806 17/11	240	854 2/6	289	901 16/12
143	760 22/4	192	807 6/11	241	855 22/5	290	902 5/12
144	761 11/4	193	808 25/10	242	856 10/5	291	903 24/11
145	762 1/4	194	809 15/10	243	857 30/4	292	904 13/11
146	763 21/3	195	810 4/10	244	858 19/4	293	905 2/11
147	764 10/3	196	811 23/9	245	859 8/4	294	906 22/10
148	765 27/2	197	812 12/9	246	860 28/3	295	907 12/10
149	766 16/2	198	813 1/9	247	861 17/3	296	908 30/9
150	767 6/2	199	814 22/8	248	862 7/3	297	909 20/9
151	768 26/1	200	815 11/8	249	863 24/2	298	910 9/9
152	769 14/1	201	816 30/7	250	864 13/2	299	911 29/8
153	770 4/1	202	817 20/7	251	865 2/2	300	912 18/8
154	770 24/12	203	818 9/7	252	866 22/1	301	913 7/8
155	771 13/12	204	819 28/6	253	867 11/1	302	914 27/7
156	772 2/12	205	820 17/6	254	868 1/1	303	915 17/7
157	773 21/11	206	821 6/6	255	868 20/12	304	916 5/7
158	774 11/11	207	822 27/5	256	869 9/12	305	917 24/6
159	775 31/10	208	823 16/5	257	870 29/11	306	918 14/6
160	776 19/10	209	824 4/5	258	871 18/11	307	919 3/6
161	777 9/10	210	825 24/4	259	872 7/11	308	920 23/5
162	778 28/9	211	826 13/4	260	873 27/10	309	921 12/5
163	779 17/9	212	827 2/4	261	874 16/10	310	922 1/5
164	780 6/9	213	828 22/3	262	875 6/10	311	923 21/4
165	781 26/8	214	829 11/3	263	876 24/9	312	924 9/4
166	782 15/8	215	830 28/2	264	877 13/9	313	925 29/3
167	783 5/8	216	831 18/2	265	878 3/9	314	926 19/3
168	784 24/7	217	832 7/2	266	879 23/8	315	927 8/3
169	785 14/7	218	833 27/1	267	880 12/8	316	928 25/2
170	786 3/7	219	834 16/1	268	881 1/8	317	929 14/2
171	787 22/6	220	835 5/1	269	882 21/7	318	930 3/2
172	788 11/6	221	835 26/12	270	883 11/7	319	931 24/1
173	789 31/5	222	836 14/12	271	884 29/6	320	932 13/1
174	790 20/5	223	837 3/12	272	885 18/6	321	933 1/1
175	791 10/5	224	838 23/11	273	886 8/6	322	933 22/12
176	792 28/4	225	839 12/11	274	887 28/5	323	934 11/12
177	793 18/4	226	840 31/10	275	888 16/5	324	935 30/11
178	794 7/4	227	841 21/10	276	889 6/5	325	936 19/11
179	795 27/3	228	842 10/10	277	890 25/4	326	937 8/11
180	796 16/3	229	843 30/9	278	891 15/4	327	938 29/10
181	797 5/3	230	844 18/9	279	892 3/4	328	939 16/10
182	798 22/2	231	845 7/9	280	893 23/3	329	940 6/10
183	799 12/2	232	846 28/8	281	894 13/3	330	941 26/9
184	800 1/2	233	847 17/8	282	895 2/3	331	942 15/9
185	801 20/1	234	848 5/8	283	896 19/2	332	943 4/9
186	802 10/1	235	849 26/7	284	897 8/2	333	944 24/8
187	802 30/12	236	850 15/7	285	898 28/1	334	945 13/8
188	803 19/12	237	851 5/7	286	899 17/1	335	946 2/8
189	804 8/12	238	852 23/6	287	900 7/1	336	947 23/7

Ann dell' Egira	Era Cristiana e princip. d'anno Maomettano	Ann dell' Egira	Era Cristiana e princip. d'anno Maomettano	Ann dell' Egira	Era Cristiana e princip. d'anno Maomettano	Ann dell' Egira	Era Cristiana e princip. d'anno Maomettano
337	948 11/7	386	996 21/1	435	1043 10/8	484	1091 23/2
338	949 1/7	387	997 14/1	436	1044 29/7	485	1092 12/2
339	950 20/6	388	998 3/1	437	1045 19/7	486	1093 1/1
340	951 9/6	389	998 23/12	438	1046 8/7	487	1094 21/1
341	952 29/5	390	999 13/12	439	1047 28/6	488	1095 11/1
342	953 18/5	391	1000 1/12	440	1048 16/6	489	1095 31/12
343	954 7/5	392	1001 20/11	441	1049 5/6	490	1096 19/12
344	955 27/4	393	1002 10/11	442	1050 26/5	491	1097 9/12
345	956 15/4	394	1003 30/10	443	1051 15/5	492	1098 28/11
346	957 4/4	395	1004 18/10	444	1052 3/5	493	1099 17/11
347	958 25/3	396	1005 8/10	445	1053 23/4	494	1100 6/11
348	959 14/3	397	1006 27/9	446	1054 12/4	495	1101 26/10
349	960 3/3	398	1007 17/9	447	1055 2/4	496	1102 15/10
350	961 20/2	399	1008 5/9	448	1056 21/3	497	1103 5/10
351	962 9/2	400	1009 25/8	449	1057 10/3	498	1104 23/9
352	963 30/1	401	1010 15/8	450	1058 28/2	499	1105 13/9
353	964 19/1	402	1011 4/8	451	1059 17/2	500	1106 2/9
354	965 7/1	403	1012 23/7	452	1060 6/2	501	1107 22/8
355	965 28/12	404	1013 13/7	453	1061 21/1	502	1108 11/8
356	966 17/12	405	1014 2/7	454	1062 15/1	503	1109 31/7
357	967 7/12	406	1015 21/6	455	1063 4/1	504	1110 20/7
358	968 25/11	407	1016 10/6	456	1063 25/12	505	1111 10/7
359	969 14/11	408	1017 30/5	457	1064 13/12	506	1112 28/6
360	970 4/11	409	1018 20/5	458	1065 3/12	507	1113 18/6
361	971 24/10	410	1019 9/5	459	1066 22/11	508	1114 7/6
362	972 12/10	411	1020 27/4	460	1067 11/11	509	1115 27/5
363	973 2/10	412	1021 17/4	461	1068 31/10	510	1116 16/5
364	974 21/9	413	1022 6/4	462	1069 20/10	511	1117 5/5
365	975 10/9	414	1023 26/3	463	1070 9/10	512	1118 24/4
366	976 30/8	415	1024 15/3	464	1071 29/9	513	1119 14/4
367	977 19/8	416	1025 4/3	465	1072 17/9	514	1120 2/4
368	978 9/8	417	1026 21/2	466	1073 6/9	515	1121 22/3
369	979 29/7	418	1027 11/2	467	1074 27/8	516	1122 12/3
370	980 17/7	419	1028 31/2	468	1075 16/8	517	1123 1/3
371	981 7/7	420	1029 20/1	469	1076 5/8	518	1124 19/2
372	982 26/6	421	1030 9/1	470	1077 25/7	519	1125 7/2
373	983 15/6	422	1030 29/12	471	1078 14/7	520	1126 27/1
374	984 4/6	423	1031 19/12	472	1079 4/7	521	1127 17/1
375	985 24/5	424	1032 7/12	473	1080 22/6	522	1128 6/1
376	986 13/5	425	1033 26/11	474	1081 11/6	523	1128 25/12
377	987 3/5	426	1034 16/11	475	1082 1/5	524	1129 15/12
378	988 21/4	427	1035 5/11	476	1083 21/5	525	1130 4/12
379	989 11/4	428	1036 25/10	477	1084 10/5	526	1131 23/11
380	990 31/3	429	1037 14/10	478	1085 29/4	527	1132 12/11
381	991 20/3	430	1038 3/10	479	1086 18/4	528	1133 1/11
382	992 9/3	431	1039 23/9	480	1087 8/4	529	1134 22/10
383	993 26/2	432	1040 11/9	481	1088 27/3	530	1135 11/10
384	994 15/2	433	1041 31/8	482	1089 16/3	531	1136 29/9
385	995 4/2	434	1042 21/8	483	1090 6/3	532	1137 19/9

Ann. dell'Egira	Era Cristiana e princip. d'anno Maomettano		Ann. dell'Egira	Era Cristiana e princip. d'anno Maomettano		Ann. dell'Egira	Era Cristiana e princip. d'anno Maomettano		Ann. dell'Egira	Era Cristiana e princip. d'anno Maomettano	
533	1138	8/9	582	1186	24/3	631	1233	7/10	680	1281	22/4
534	1139	28/8	583	1187	13/3	632	1234	26/9	681	1282	11/4
535	1140	17/8	584	1188	2/3	633	1235	16/9	682	1283	1/4
536	1141	6/8	585	1189	19/2	634	1236	4/9	683	1284	20/3
537	1142	27/7	586	1190	8/2	635	1237	24/8	684	1285	9/3
538	1143	16/7	587	1191	29/1	636	1238	14/8	685	1286	27/2
539	1144	4/7	588	1192	18/1	637	1239	3/8	686	1287	16/2
540	1145	24/6	589	1193	7/1	638	1240	23/7	687	1288	6/2
541	1146	13/6	590	1193	27/12	639	1241	12/7	688	1289	25/1
542	1147	2/6	591	1194	16/12	640	1242	1/7	689	1290	14/1
543	1148	22/5	592	1195	6/12	641	1243	21/6	690	1291	4/1
544	1149	11/5	593	1196	24/11	642	1244	9/6	691	1291	24/12
545	1150	30/4	594	1197	13/11	643	1245	29/5	692	1292	12/12
546	1151	20/4	595	1198	3/11	644	1246	10/5	693	1293	2/12
547	1152	8/4	596	1199	23/10	645	1247	8/5	694	1294	21/11
548	1153	29/3	597	1200	12/10	646	1248	26/4	695	1295	10/11
549	1154	18/3	598	1201	1/10	647	1249	16/4	696	1296	30/10
550	1155	7/3	599	1202	20/9	648	1250	5/4	697	1297	19/10
551	1156	25/2	600	1203	10/9	649	1251	26/3	698	1298	9/10
552	1157	13/2	601	1204	29/8	650	1252	14/3	699	1299	28/9
553	1158	2/2	602	1205	18/8	651	1253	3/3	700	1300	16/9
554	1159	23/1	603	1206	8/8	652	1254	21/2	701	1301	6/9
555	1160	12/1	604	1207	28/7	653	1255	10/2	702	1302	26/8
556	1160	31/12	605	1208	16/7	654	1256	30/1	703	1303	15/8
557	1161	21/12	606	1209	6/7	655	1257	9/1	704	1304	4/8
558	1162	10/12	607	1210	25/6	656	1258	8/1	705	1305	24/7
559	1163	30/11	608	1211	15/6	657	1258	29/12	706	1306	13/7
560	1164	18/11	609	1212	3/6	658	1259	18/12	707	1307	3/7
561	1165	7/11	610	1213	23/5	659	1260	6/12	708	1308	21/6
562	1166	28/10	611	1214	13/5	660	1261	26/11	709	1309	11/6
563	1167	17/10	612	1215	2/5	661	1262	15/11	710	1310	31/5
564	1168	5/10	613	1216	20/4	662	1263	4/11	711	1311	20/5
565	1169	25/9	614	1217	10/4	663	1264	24/10	712	1312	9/5
566	1170	14/9	615	1218	30/3	664	1265	13/10	713	1313	28/4
567	1171	4/9	616	1219	19/3	665	1266	2/10	714	1314	17/4
568	1172	23/8	617	1220	8/3	666	1267	22/9	715	1315	7/4
569	1173	12/8	618	1221	25/2	667	1268	10/9	716	1316	26/3
570	1174	2/8	619	1222	15/2	668	1269	31/8	717	1317	16/3
571	1175	22/7	620	1223	4/2	669	1270	20/8	718	1318	5/3
572	1176	10/7	621	1224	24/1	670	1271	9/8	719	1319	22/2
573	1177	30/6	622	1225	3/1	671	1272	29/7	720	1320	12/2
574	1178	19/6	623	1226	2/1	672	1273	18/7	721	1321	31/1
575	1179	8/6	624	1226	22/12	673	1274	7/7	722	1322	20/1
576	1180	28/5	625	1227	12/12	674	1275	27/6	723	1323	10/1
577	1181	17/5	626	1228	30/11	675	1276	15/6	724	1323	30/12
578	1182	7/5	627	1229	20/11	676	1277	4/6	725	1324	18/12
579	1183	26/4	628	1230	9/11	677	1278	25/5	726	1325	8/12
580	1184	14/4	629	1231	29/10	678	1279	14/5	727	1326	27/11
581	1185	4/4	630	1232	18/10	679	1280	3/5	728	1327	17/11

Ann dell'Egira	Era Cristiana e princip. d'anno Maomettano	Ann dell'Egira	Era Cristiana e princip. d'anno Maomettano	Ann dell'Egira	Era Cristiana e princip. d'anno Maomettano	Ann dell'Egira	Era Cristiana e princip. d'anno Maomettano
729	1328 5/11	778	1376 21/5	827	1423 5/12	876	1471 20/6
730	1329 25/10	779	1377 10/5	828	1424 23/11	877	1472 8/6
731	1330 15/10	780	1378 30/4	829	1425 13/11	878	1473 29/5
732	1331 4/10	781	1379 19/4	830	1426 2/11	879	1474 18/5
733	1332 22/9	782	1380 7/4	831	1427 21/10	880	1475 7/5
734	1333 12/9	783	1381 28/3	832	1428 11/10	881	1476 26/4
735	1334 1/9	784	1382 17/3	833	1429 30/9	882	1477 15/4
736	1335 21/8	785	1383 6/3	834	1430 19/9	883	1478 4/4
737	1336 10/8	786	1384 24/2	835	1431 9/9	884	1479 25/3
738	1337 30/7	787	1385 12/2	836	1432 28/8	885	1480 13/3
739	1338 20/7	788	1386 2/2	837	1433 18/8	886	1481 2/3
740	1339 9/7	789	1387 22/1	838	1434 7/8	887	1482 20/2
741	1340 27/6	790	1388 11/1	839	1435 27/7	888	1483 9/2
742	1341 17/6	791	1388 31/12	840	1436 16/7	889	1484 30/1
743	1342 6/6	792	1389 20/12	841	1437 5/7	890	1485 18/1
744	1343 26/5	793	1390 9/12	842	1438 24/6	891	1486 7/1
745	1344 15/5	794	1391 29/11	843	1439 14/6	892	1486 28/12
746	1345 4/5	795	1392 17/11	844	1440 2/6	893	1487 17/12
747	1346 24/4	796	1393 6/11	845	1441 22/5	894	1488 5/12
748	1347 13/4	797	1394 27/10	846	1442 12/5	895	1489 25/11
749	1348 1/4	798	1395 16/10	847	1443 1/5	896	1490 14/11
750	1349 22/3	799	1396 5/10	848	1444 20/4	897	1491 4/11
751	1350 11/3	800	1397 24/9	849	1445 9/4	898	1492 23/10
752	1351 28/2	801	1398 13/9	850	1446 29/3	899	1493 12/10
753	1352 18/2	802	1399 3/9	851	1447 19/3	900	1494 2/10
754	1353 6/2	803	1400 22/8	852	1448 7/3	901	1495 21/9
755	1354 26/1	804	1401 11/8	853	1449 24/2	902	1496 9/9
756	1355 16/1	805	1402 1/8	854	1450 14/2	903	1497 30/8
757	1356 5/1	806	1403 21/7	855	1451 3/2	904	1498 19/8
758	1356 25/12	807	1404 10/7	856	1452 23/1	905	1499 8/8
759	1357 14/12	808	1405 29/6	857	1453 12/1	906	1500 28/7
760	1358 3/11	809	1406 18/6	858	1454 1/1	907	1501 17/7
761	1359 23/11	810	1407 8/6	859	1454 22/12	908	1502 7/7
762	1360 11/11	811	1408 27/5	860	1455 11/12	909	1503 26/6
763	1361 31/10	812	1409 16/5	861	1456 29/11	910	1504 14/6
764	1362 21/10	813	1410 6/5	862	1457 19/11	911	1505 4/6
765	1363 10/10	814	1411 25/4	863	1458 8/11	912	1506 24/5
766	1364 28/9	815	1412 13/4	864	1459 28/10	913	1507 13/5
767	1365 18/9	816	1413 3/4	865	1460 17/10	914	1508 2/5
768	1366 7/9	817	1414 23/3	866	1461 6/10	915	1509 21/4
769	1367 28/8	818	1415 13/3	867	1462 26/9	916	1510 10/4
770	1368 16/8	819	1416 1/3	868	1463 15/9	917	1511 31/3
771	1369 5/8	820	1417 18/2	869	1464 3/9	918	1512 10/3
772	1370 26/7	821	1418 8/2	870	1465 24/8	919	1513 9/3
773	1371 15/7	822	1419 28/1	871	1466 13/8	920	1514 26/2
774	1372 3/7	823	1420 17/1	872	1467 2/8	921	1515 15/2
775	1373 23/6	824	1421 6/1	873	1468 22/7	922	1516 5/2
776	1374 12/6	825	1421 26/12	874	1469 11/7	923	1517 24/1
777	1375 2/6	826	1422 15/12	875	1470 30/6	924	1518 13/1

Ann <sup>i</sup> dell'Egira	Era Cristiana e princip. d'anno Maomettano	Ann <sup>i</sup> dell'Egira	Era Cristiana e princip. d'anno Maomettano	Ann <sup>i</sup> dell'Egira	Era Cristiana e princip. d'anno Maomettano	Ann <sup>i</sup> dell'Egira	Era Cristiana e princip. d'anno Maomettano
925	1519 3/1	972	1564 9/8	1019	1610 26/3	1066	1655 31/10
926	1519 23/12	973	1565 29/7	1020	1611 16/3	1067	1656 20/10
927	1520 12/12	974	1566 19/7	1021	1612 4/3	1068	1657 9/10
928	1521 1/12	975	1567 8/7	1022	1613 21/2	1069	1658 29/9
929	1522 20/11	976	1568 26/6	1023	1614 11/2	1070	1659 18/9
930	1523 10/11	977	1569 16/6	1024	1615 31/1	1071	1660 6/9
931	1524 29/10	978	1570 5/6	1025	1616 21/1	1072	1661 27/8
932	1525 18/10	979	1571 26/5	1026	1617 9/1	1073	1662 16/8
933	1526 8/10	980	1572 14/5	1027	1617 29/12	1074	1663 5/8
934	1527 27/9	981	1573 3/5	1028	1618 19/12	1075	1664 25/7
935	1528 15/9	982	1574 23/4	1029	1619 8/12	1076	1665 14/7
936	1529 5/9	983	1575 12/4	930	1620 26/11	1077	1666 4/7
937	1530 25/8	984	1576 31/3	1031	1621 16/11	1078	1667 23/6
938	1531 15/8	985	1577 21/3	1032	1622 5/11	1079	1668 11/6
939	1532 3/8	986	1578 10/3	1033	1623 25/10	1080	1669 1/6
940	1533 23/7	987	1579 28/2	1034	1624 14/10	1081	1670 21/5
941	1534 13/7	988	1580 17/2	1035	1625 3/10	1082	1671 10/5
942	1535 2/7	989	1581 5/2	1036	1626 22/9	1083	1672 29/4
943	1536 20/6	990	1582 26/1	1037	1627 12/9	1084	1673 18/4
944	1537 10/6	991	1583 25/1 <sup>1</sup>	1038	1628 31/8	1085	1674 7/4
945	1538 30/5	992	1584 14/1	1039	1629 21/8	1086	1675 28/3
946	1539 19/5	993	1585 3/1	1040	1630 10/8	1087	1676 16/3
947	1540 8/5	994	1585 23/12	1041	1631 30/7	1088	1677 6/3
948	1541 27/4	995	1586 12/12	1042	1632 19/7	1089	1678 23/2
949	1542 17/4	996	1587 2/12	1043	1633 8/7	1090	1679 12/2
950	1543 6/4	997	1588 20/11	1044	1634 27/6	1091	1680 2/2
951	1544 25/3	998	1589 10/11	1045	1635 17/6	1092	1681 21/1
952	1545 15/3	999	1590 30/10	1046	1636 5/6	1093	1682 10/1
953	1546 4/3	1000	1591 19/10	1047	1637 26/5	1094	1682 31/12
954	1547 21/2	1001	1592 8/10	1048	1638 15/5	1095	1683 20/12
955	1548 11/2	1002	1593 27/9	1049	1639 4/5	1096	1684 8/12
956	1549 30/1	1003	1594 16/9	1050	1640 23/4	1097	1685 28/11
957	1550 20/1	1004	1595 6/9	1051	1641 12/4	1098	1686 17/11
958	1551 9/1	1005	1596 25/8	1052	1642 1/4	1099	1687 7/11
959	1551 20/12	1006	1597 14/8	1053	1643 22/3	1100	1688 26/10
960	1552 18/12	1007	1598 4/8	1054	1644 10/3	1101	1689 15/10
961	1553 7/12	1008	1599 24/7	1055	1645 27/2	1102	1690 5/10
962	1554 26/11	1009	1600 13/7	1056	1646 17/2	1103	1691 24/9
963	1555 16/11	1010	1601 2/7	1057	1647 6/2	1104	1692 12/9
964	1556 4/11	1011	1602 21/6	1058	1648 27/1	1105	1693 2/9
965	1557 24/10	1012	1603 11/6	1059	1649 15/1	1106	1694 22/8
966	1558 14/10	1013	1604 30/5	1060	1650 4/1	1107	1695 12/8
967	1559 3/10	1014	1605 19/5	1061	1650 25/12	1108	1696 31/7
968	1560 22/9	1015	1606 9/5	1062	1651 14/12	1109	1697 20/7
969	1561 11/9	1016	1607 28/4	1063	1652 2/12	1110	1698 10/7
970	1562 31/8	1017	1608 17/4	1064	1653 22/11	1111	1699 29/6
971	1563 21/8	1018	1609 6/4	1065	1654 11/11	1112	1700 18/6

Secondo il calendario gregoriano. Così le date che seguono.



Ann dell'Egira	Era Cristiana e princip. d'anno Maomettano		Ann dell'Egira	Era Cristiana e princip. d'anno Maomettano		Ann dell'Egira	Era Cristiana e princip. d'anno Maomettano		Ann dell'Egira	Era Cristiana e princip. d'anno Maomettano	
1113	1701	8/6	1162	1748	22/12	1211	1796	7/7	1260	1844	22/1
1114	1702	28/5	1163	1749	11/12	1212	1797	26/6	1261	1845	10/1
1115	1703	17/5	1164	1750	30/11	1213	1798	15/6	1262	1845	30/12
1116	1704	6/5	1165	1751	20/11	1214	1799	5/6	1263	1846	20/12
1117	1705	25/4	1166	1752	8/11	1215	1800	25/5	1264	1847	9/12
1118	1706	15/4	1167	1753	29/10	1216	1801	14/5	1265	1848	27/11
1119	1707	4/4	1168	1754	17/10	1217	1802	4/5	1266	1849	17/11
1120	1708	23/3	1169	1755	7/10	1218	1803	23/4	1267	1850	6/11
1121	1709	13/3	1170	1756	26/9	1219	1804	12/4	1268	1851	27/10
1122	1710	2/3	1171	1757	15/9	1220	1805	1/4	1269	1852	15/10
1123	1711	19/2	1172	1758	4/9	1221	1806	21/3	1270	1853	4/10
1124	1712	9/2	1173	1759	25/8	1222	1807	11/3	1271	1854	24/9
1125	1713	28/1	1174	1760	13/8	1223	1808	28/2	1272	1855	13/9
1126	1714	17/1	1175	1761	2/8	1224	1809	16/2	1273	1856	1/9
1127	1715	7/1	1176	1762	23/7	1225	1810	6/2	1274	1857	22/8
1128	1715	27/12	1177	1763	12/7	1226	1811	26/1	1275	1858	11/8
1129	1716	16/12	1178	1764	1/7	1227	1812	16/1	1276	1859	31/7
1130	1717	5/12	1179	1765	20/6	1228	1813	4/1	1277	1860	20/7
1131	1718	24/11	1180	1766	9/6	1229	1813	24/12	1278	1861	9/7
1132	1719	14/11	1181	1767	30/5	1230	1814	14/12	1279	1862	29/6
1133	1720	2/11	1182	1768	18/5	1231	1815	3/12	1280	1863	18/6
1134	1721	22/10	1183	1769	7/5	1232	1816	21/11	1281	1864	6/6
1135	1722	12/10	1184	1770	27/4	1233	1817	11/11	1282	1865	27/5
1136	1723	1/10	1185	1771	16/4	1234	1818	31/10	1283	1866	16/5
1137	1724	20/9	1186	1772	4/4	1235	1819	20/10	1284	1867	5/5
1138	1725	9/9	1187	1773	25/3	1236	1820	9/10	1285	1868	24/4
1139	1726	29/8	1188	1774	14/3	1237	1821	28/9	1286	1869	13/4
1140	1727	19/8	1189	1775	4/3	1238	1822	18/9	1287	1870	3/4
1141	1728	7/8	1190	1776	21/2	1239	1823	7/9	1288	1871	23/3
1142	1729	27/7	1191	1777	9/2	1240	1824	26/8	1289	1872	11/3
1143	1730	17/7	1192	1778	30/1	1241	1825	16/8	1290	1873	1/3
1144	1731	6/7	1193	1779	19/1	1242	1826	5/8	1291	1874	18/2
1145	1732	24/6	1194	1780	8/1	1243	1827	25/7	1292	1875	7/2
1146	1733	14/6	1195	1780	28/12	1244	1828	14/7	1293	1876	28/1
1147	1734	3/6	1196	1781	17/12	1245	1829	3/7	1294	1877	16/1
1148	1735	24/5	1197	1782	7/12	1246	1830	22/6	1295	1878	5/1
1149	1736	12/5	1198	1783	26/11	1247	1831	12/6	1296	1878	26/12
1150	1737	1/5	1199	1784	14/11	1248	1832	31/5	1297	1879	15/12
1151	1738	21/4	1200	1785	4/11	1249	1833	21/5	1298	1880	4/12
1152	1739	10/4	1201	1786	24/10	1250	1834	10/5	1299	1881	23/11
1153	1740	29/3	1202	1787	13/10	1251	1835	29/4	1300	1882	12/11
1154	1741	19/3	1203	1788	2/10	1252	1836	18/4	1301	1883	2/11
1155	1742	8/3	1204	1789	21/9	1253	1837	7/4	1302	1884	21/10
1156	1743	25/2	1205	1790	10/9	1254	1838	27/3	1303	1885	10/10
1157	1744	13/2	1206	1791	31/8	1255	1839	17/3	1304	1886	30/9
1158	1745	3/2	1207	1792	19/8	1256	1840	5/3	1305	1887	19/9
1159	1746	24/1	1208	1793	9/8	1257	1841	23/2	1306	1888	7/9
1160	1747	13/1	1209	1794	29/7	1258	1842	12/2	1307	1889	28/8
1161	1748	2/1	1210	1795	18/7	1259	1843	1/2	1308	1890	17/8

Ann dell'Egira	Era Cristiana e princip. d'anno Maomettano	Ann dell'Egira	Era Cristiana e princip. d'anno Maomettano	Ann dell'Egira	Era Cristiana e princip. d'anno Maomettano	Ann dell'Egira	Era Cristiana e princip. d'anno Maomettano
1309	1891 7/8	1338	1919 26/9	1367	1947 15/11	1396	1976 3/1
1310	1892 26/7	1339	1920 15/9	1368	1948 3/11	1397	1976 23/12
1311	1893 15/7	1340	1921 4/9	1369	1949 24/10	1398	1977 12/12
1312	1894 5/7	1341	1922 24/8	1370	1950 13/10	1399	1978 2/12
1313	1895 24/6	1342	1923 14/8	1371	1951 2/10	1400	1979 21/11
1314	1896 12/6	1343	1924 2/8	1372	1952 21/9	1401	1980 9/11
1315	1897 2/6	1344	1925 22/7	1373	1953 10/9	1402	1981 30/10
1316	1898 22/5	1345	1926 12/7	1374	1954 30/8	1403	1982 19/10
1317	1899 12/5	1346	1927 1/7	1375	1955 20/8	1404	1983 8/10
1318	1900 1/5	1347	1928 20/6	1376	1956 8/8	1405	1984 27/9
1319	1901 20/4	1348	1929 9/6	1377	1957 29/7	1406	1985 16/8
1320	1902 10/4	1349	1930 29/5	1378	1958 18/7	1407	1986 6/9
1321	1903 30/3	1350	1931 19/5	1379	1959 7/7	1408	1987 26/8
1322	1904 18/3	1351	1932 7/5	1380	1960 26/6	1409	1988 14/8
1323	1905 8/3	1352	1933 26/4	1381	1961 15/6	1410	1989 4/8
1324	1906 23/2	1353	1934 16/4	1382	1962 4/6	1411	1990 24/7
1325	1907 14/2	1354	1935 5/4	1383	1963 25/5	1412	1991 13/7
1326	1908 4/2	1355	1936 24/3	1384	1964 13/5	1413	1992 2/7
1327	1909 23/1	1356	1937 14/3	1385	1965 2/5	1414	1993 21/6
1328	1910 13/1	1357	1938 3/3	1386	1966 22/4	1415	1994 10/6
1329	1911 2/1	1358	1939 21/2	1387	1967 11/4	1416	1995 31/5
1330	1911 22/12	1359	1940 10/2	1388	1968 31/3	1417	1996 19/5
1331	1912 11/12	1360	1941 29/1	1389	1969 20/3	1418	1997 9/5
1332	1913 30/11	1361	1942 19/1	1390	1970 9/3	1419	1998 28/4
1333	1914 19/11	1362	1943 8/1	1391	1971 27/2	1420	1999 17/4
1334	1915 9/11	1363	1943 28/12	1392	1972 16/2	1421	2000 6/4
1335	1916 28/10	1364	1944 17/12	1393	1973 4/2		
1336	1917 17/10	1365	1945 6/12	1394	1974 25/1		
1337	1918 7/10	1366	1946 25/11	1395	1975 14/1		

PARTE QUARTA

---

TAVOLE CRONISTORICHE

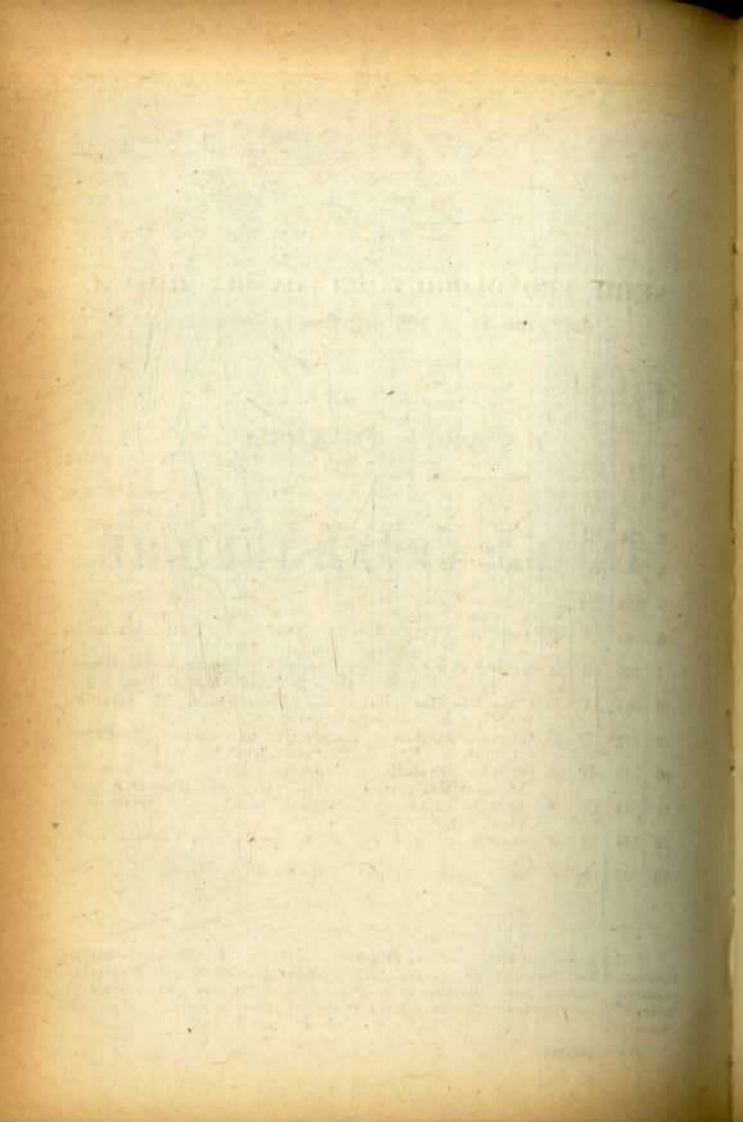

## I.

## SERIE CRONOLOGICA DEI CONSOLI ROMANI

dall'anno 1° al 566 dell'Èra Cristiana (1).

Èra cristiana	Anni di Roma	Olimpiadi	CONSOLI
1	754	195	Caius Caesar. - Lucius Aemilius Paullus. - M. Herennius Picens, s. 1/7.
2	755	II	P. Vinicius. - P. Alfenus Varus. - P. Cornelius Lentulus Scipio, s. 1/7. - T. Quinctius Crispinus Valerianus, s. 1/9.
3	756	III	L. Aelius Lamia. - M. Servilius Nonianus. - P. Silius, s. 1/7. - L. Volusius Saturninus, s. 1/7.
4	757	IV	Sex. Aelius Catus. - C. Sentius Saturninus. - Cn. Sentius Saturninus, s. 1/7. - C. Clodius Licinius, s. 1/7.
5	758	196	L. Valerius Messalla Volesus. - Cn. Cornelius Cinna Magnus. - C. Vibus Postumus, s. 1/7. - C. Ateius Capito, s. 1/7.
6	759	II	M. Aemilius Lepidus. - L. Arruntius. - L. Nonius Asprenas, s. 1/7. - M. Aemilius Lepidus, s. 1/7.
7	760	III	Q. Caecilius Metellus Creticus Silanus. - A. Licinius Nerva Silianus - Lucilius Longus, s. 1/7. - Q. Caecil. Metell. Cret. s. 1/7.
8	761	IV	M. Furius Camillus. - Sex. Nonius Quinctilianus. - L. Apronius, s. 1/7. - A. Vibius Habitus, s. 1/7.
9	762	197	C. Poppaeus Sabinus. - Q. Sulpicius Camerinus. - M. Papius Mutilus, s. 1/7. - Q. Poppaeus Secundus, s. 1/7.
10	763	II	P. Cornelius Dolabella. - C. Junius Silanus. - Ser. Cornelius Lentulus Maluginensis, s. 1/7. - Q. Junius Blaesus, s. 23/8.
11	764	III	M. Aemilius Lepidus - T. Statilius Taurus. - L. Cassius Longinus, s. 1/7.
12	765	IV	Germanicus Caesar. - C. Fonteius Capito. - C. Visellius Varro, s. 1/7.
13	766	198	C. Silius Caecina Largus. - L. Munatius Plancus. - .... cus. s. 1/7.

(1) Abbreviazioni: A(ulus), Ap(pius), Aug(ustus), Aur(ellius), Caes(ar), C(aius), Cn(aeus), D(ecimus), I(ulius), Fl(avius), G(aius), J(ulius), Jul(ius), Jun(ior), L(ucius), M(arcus), M.(Manius), N(umerius), P(ublius), P(ost), c(onsulatum), Q(uintus), S(ergius), Ser(otus), s(uffectus), Sex(tus), St(atius), T(itus), Ter(tius), Ti(berius), V(ibius). In carattere grassetto poniamo i nomi degli imperatori.

Era cristiana	Anni di Roma	Olimpiadi	CONSOLI
14	767	II	Sex. P. Sex. f. Pompeius. — Sex. Appuleius.
15	768	III	Drusus Julius Caesar. — C. Norbanus Flaccus. — Dec. Drusus Julius Caesar, s. 13/8. — M. Junius Silanus, s. 1/12.
16	769	IV	T. Statilius Sisenna Taurus. — L. Scribonius Libo. — C. Vibius Libo, s. — C. Pomponius Graecinus, s. 1/7.
17	770	199	L. Pomponius Flaccus. — C. Caelius Rufus. — C. Vibius Marsus, s. — L. Voluseius Proculus, s.
18	771	II	Tiberius Caes. Aug. III. — Germanicus Caesar II. — L. Seius Tubero, s. 19/4. — Memmius Regulus, s. 29/4. — Q. Marcius Barea, s. 1/8. — T. Rustius Nummius Gallus, s. 1/8.
19	772	III	M. Junius Silanus. — L. Norbanus Balbus. — P. Petronius, s.
20	773	IV	M. Valerius Messala. — M. Aurelius Cotta. — Maxim. Messalin.
21	774	200	Tiberius Caes. Aug. IV. — Drusus Julius Caesar II.
22	775	II	D. Haterius Agrippa. — C. Sulpitius Galba.
23	776	III	C. Asinius Pollio. — C. Antistius Vetus. — [Sanquinius M]aximus, s.
24	777	IV	Serv. Cornelius Cethegus. — L. Visellius Varro. — C. Calpurnius Aviola, s. — P. Cornel. Lentulus Scipio, s.
25	778	201	Cossus Cornelius Lentulus. — M. Asinius Agrippa. — C. Petronius, s. 5/9.
26	779	II	Cn. Cornelius Lentulus Gaetulicus. — C. Calvisius Sabinus. — L. Junius Silanus (?), s. 4/12. — C. Velleus Tutor (?), s. 5/12.
27	780	III	M. Licinius Crassus Frugi. — L. Calpurnius Piso. — P. [Cornelius] Lep[entulus], s. — C. Sall[ustius], s.
28	781	IV	C. Appius Junius Silanus. — P. Silius Nerva. — Q. Junius Blaesus (?), s. 23/12. — L. Antistius Vetus (?), s. 23/12.
29	782	202	L. Rubellius Geminus. — C. Fufius Geminus. — A. Plautius, s. 6/7. — L. Nonius Asprenas, s. 7/10.
30	783	II	M. Vinicius. — L. Cassius Longinus. — L. Naevius Surdinus, s. 6/7. — C. Cassius Longinus, s. 7/10.
31	784	III	Tiberius Caes. Aug. V. — L. Aelius Seianus. — Faustus Cornelius Sulla, s. 9/5. — Sex. Teidius Val. Catullus, s. 9/5. — L. Fulcinus Trio, s. 1/7. — Pub. Memmius Regulus, 1/10.
32	785	IV	Cn. Domitius Ahenobarbus. — M. Furius Camillus Arruntius Scribonianus. — A. Vitellius, s. 1/7.
33	786	203	Ser. Sulpicius Galba. — L. Corn. Sulla Felix. — L. Salvius Otho, s. 1/7.
34	787	II	Paulus Fabius Persicus. — L. Vitellius.
35	788	III	C. Cestius Gallus. — M. Servilius Nonianus.
36	789	IV	Sex Papinius Allenius. — Q. Plautius.
37	790	204	Cn. Accronius Proculus. — Caius Petronius Pontius Nigrinus. — C. Caesar Germanicus ( <b>Caligula</b> ), s. 1/7. — Tiberius <b>Claudius</b> Nero Germanicus, s. 1/7.
38	791	II	M. Aquilia Julianus. — P. Nonius Asprenas. — Ser. Asinius Celer, s. — .... tonius Quinctilianus, s.
39	792	III	C. Caesar German. ( <b>Caligula</b> ) II. — L. Apronius Caesianus. — M. Sanquinius Maximus II, s. 1/2. — Cn. Domitius Corbulo, s. 1/7 (?). — Cn. Domitius Afer, s. 1/7 (?).
40	793	IV	Caius Caesar Germanicus ( <b>Caligula</b> ) III. — Laecanius Bassus, s. 29/5. — Q. Terentius Culleo, s. 29/5. — Gellius Publicola, s. 1/7 (?). — M. Cocceius Nerva, s. 1/7 (?).

Era cristiana	Anni di Roma	Olimpiadi	CONSOLI
41	734	205	C. Caesar Germ. ( <b>Caligula</b> ) IV. - Cn. Sentius Saturninus. - Q. Pomponius Secundus, s. 15/5.
42	795	II	Tib. <b>Claudius</b> Aug. II. - Caius Cecina Largus. - C. Cestius Gallus, s. 1/3. - Cornelius Lupus, s. - C. Svetonius Paullinus (?), s.
43	796	III	Tib. <b>Claudius</b> German. Aug. III. - L. Vitellius II. - L. Pedanius Secundus, s. 1/3. - Sex. Palpellius Hister, s. 1/3.
44	797	IV	L. Passienus Crispus II. - T. Statilius Taurus. - L. Pomponius Secundus, s. 4/5.
45	798	206	M. Vinicius II. - T. Statilius Taurus Corvinus. - Ti. Plautius Silvanus Aelianus, s. 1/4. - Rufus, s. 28/6. - M. Pompeus Silvanus, s. 28/6.
46	799	II	Valerius Asiaticus, II. - M. Junius Silanus. - .... Velleus Tutor (?), s. - Q. Sulpicius Camerinus Peticus, s. 15/3. - D. Laelius Balbus, s. 1/7. - C. Terentius, s. 1/10. - Tullius Geminus, s. 1/10.
47	800	III	Tib. <b>Claudius</b> Aug. German. IV. - L. Vitellius III.
48	801	IV	Aulus Vitellius - L. Vipstanus Publicola. - L. Vitellius, s. 1/7
49	802	207	C. Pompeius Longus Gallus. - Q. Veranius. - L. Memmius Pollio, s. 23/5. - Q. Allius Maximus, s. 23/5.
50	803	II	C. Antistius Vetus. - M. Suillius Nerullinus.
51	804	III	Tib. <b>Claudius</b> Aug. German. V. - Serv. Corn. Orfitus. - L. Cal[i-dius]? Vet[us], s. 27/9. - Titus Flavius <b>Vespasianus</b> I, s. ?/11-12.
52	805	IV	Faustus Corn. Sulla Felix. - Lucius Salvius Otho Titianus. - .... Barea Soranus, s. - L. Salvidienus Rufus Salvianus, s. 11/12.
53	806	208	D. Junius Silanus Torquatus. - Q. Haterius Antoninus.
54	807	II	M. Asinius Marcellus. - Manius Acilius Aviola.
55	808	III	<b>Nero</b> Aug. I. - L. Antistius Vetus. - Cn. Corn. Lentulus Gaetulicus, s. 6/12. - T. Curtilius Mancia, s. 30/12.
56	809	IV	Q. Volusius Saturninus. - P. Cornelius Scipio. - L. Annaeus Seneca, s. 25/8. - L. Trebellius Maximus (?), s. 3/9. - L. Duvius Avitus, s. 5/11. - P. Clodius, Thræsea Paetus, s. 18/12.
57	810	209	<b>Nero</b> Caes. Aug. II. - L. Calpurnius Piso. - L. Caesius Martialis, s. 28/7.
58	811	II	<b>Nero</b> Aug. III. - M. Valerius Messala Corvinus. - C. Fontius Agrippa, s. ?/7. - A. Paconius Sabinus, s. 14/8. - A. Petronius Lurco, s. 15/12.
59	812	III	C. Vipstanus Apronianus. - C. Fonteius Capito. - T. Sextius Africanus, s. 10/7. - M. Ostorius Scapula, s. 15/12.
60	813	IV	<b>Nero</b> Aug. IV. - Cossus Cornelius Lentulus. - Cn. Pedanius Salinator, s. 2/7. - L. Velleius Paternulus, s. 1/8. - .... Vopiscus, s.
61	814	210	L. Caesennius Paetus. - P. Petronius Turpilianus.
62	815	II	P. Marius Celsus. - L. Afnius Gallus. - Q. Junius Marullus, s. 27/10.
63	816	III	C. Memmius Regulus. - L. Verginius Rufus I.
64	817	IV	C. Lecanius Bassus. - M. Licinius Crassus Frugi.
65	818	211	A. Licinius Nerva Silianus. - M. (Jul.) Vestinius Atticus. - C. Pomponius, s. 13/8. - C. Anicius Cerealis, s. 13/8.

Era cristiana	Anno di Roma	Olimpiadi	CONSOLI
66	819	II	C. Lucius Telesinus. - C. Suetonius Paullinus II (?). - Annius Vicinianus (?), s. - M. Arruntius Aquila, s. 25/9.
67	820	III	Fonteius Capito. - C. Julius Rufus.
68	821	IV	Ti. Catus Silius Italicus. - P. Galerius Trachalus. - <b>Nero</b> Aug. V. - M. Ulpius Traianus (?), s. - C. Bellicus Natalis, s. 15/10. - P. Corn. Scipio Asiaticus, s. 2/12.
69	822	212	Ser. Sulp. <b>Galba</b> Aug. II. - T. Vinus Rufinus. - Salvius <b>Otho</b> Caes. Aug., s. 30/1. - L. Salv. Otho Titianus II, s. 28/2. - L. Verginius Rufus II, s. 1/3. - L. Pompeius Vopiscus s. 14/3. - Ti. Fl. Sabinus, s. 30/4. - Cn. Arulenus Celsus Sabinus, s. 1/5. - Arrius Antoninus, s. 2/7. - Marius Celsus, s. 2/9. - Fabius Valens, s. 31/10. - Aulus Caecina Alienus, s. 30/10. - Roscius Regulus, s. 31/10. - Cn. Caecilius Simplex, s. 1/11. - C. Quintius Atticus, s. 1/11.
70	823	II	Flavius <b>Vespasianus</b> Aug. II. - <b>Titus</b> Caesar Vespasianus. - C. Licinius Mucianus II, s. - Q. Petillius Cerialis Caesius Rufus I, s. - L. Annius Bassus, s. 17/11. - C. Caecina Paetus, s. 17/11.
71	824	III	Flav. <b>Vespasianus</b> Aug. III. - M. Cocceius <b>Nerva</b> I. - <b>Domitianus</b> Caesar I, s. 5/4. - Cn. Paedius Cascus, s. 30/5. - C. Calpetanus Rantius Quirinalis Valer. Festus, s. 25/6. - L. Flavius Fimbria, s. 20/7. - C. Atilius Barbarus, s. 20/7. - L. Acilius Strabo, s. ?/9. - Sex. Neranius Capito (?), s. ?/9.
72	825	IV	<b>Vespasianus</b> Aug. IV. - <b>Titus</b> Caesar Vespasianus II. - C. Licinius Mucianus III. - T. Flav. Sabinus II, s. 29/5.
73	826	213	<b>Domitianus</b> Caesar II. - L. Valerius Catullus Messalinus. - M. Arrecinus Clemens (?), s.
74	827	II	<b>Vespasianus</b> Aug. V. - <b>Titus</b> Caesar Vespasianus III. - T. Plautius Silvanus Aelianus II, s. 13/1. - Q. Petillius Cerialis Caesius Rufus II, s. 21/5. - T. Clod. Eprinus Marcellus II s. 21/5. - Sex. Julius Frontinus (?), s.
75	828	III	<b>Vespasianus</b> Aug. VI. - <b>Titus</b> Caesar Vespasianus IV.
76	829	IV	<b>Vespasianus</b> Aug. VII. - <b>Titus</b> Caesar Vespasianus V. - <b>Domitianus</b> Caesar IV. s. 2/12. - Galeo Tettienus Petronianus, s. 2/12. - M. Fulvius Gillo, s. 2/12.
77	830	214	<b>Vespasianus</b> Caes. Aug. VIII. - <b>Titus</b> Caesar Vespasianus V. - <b>Domitianus</b> Caesar V, s. - Cn. Jul. Agricola, s.
78	831	II	L. Ceionius Commodus. - Decimus Novius Priscus. - Sex. Vittelias Nepos, s. ?/4. - ... us Paetus, s.
79	832	III	<b>Vespasianus</b> Aug. IX. - <b>Titus</b> Caesar Vespasianus VII. - Caesar Domitianus VI, s.
80	833	IV	<b>Titus</b> Aug. VIII. - <b>Domitianus</b> Caesar VII. - L. Aelius Plautius, s. 13/6. - C. Marius Marcellus Octavius, s. 13/6. - Q. Paetumeius Fronto, s. - M. Tittius Frugi, s. 7/12. - T. Vinicius Julianus, s. 7/12.
81	834	215	Lucius Flavius Silva Nonius Bassus. - Asinius Pollio Verrucosus. - M. Roscius Coelius, s. 29/3. - C. Julius Juvenalis, s. 29/3. - T. Jun. Montanus, s. 1/5. - L. Vettius Paullus, s. 29/6. - M. Petron. Umbrinus, s. 14/9. - L. Carmin. Lusitanicus, s. 30/10.



Era cristiana	Anni di Roma	Olimpiadi	CONSOLI
82	835	II	<b>Domitianus</b> Aug. VIII. - L. Flavius Sabinus. - P. Valerius Patruinus, s. 20/7. - L. Anton. Saturnin, s. 20/7.
83	836	III	<b>Domitianus</b> Aug. IX. - Q. Petillius Rufus II. - C. Scoedius Natta P <sup>u</sup> arianus, s. 18/7. - Tettius Julianus, s. - T. Tettienus Serenus, s. 18/7.
84	837	IV	<b>Domitianus</b> Aug. X. - C. Oppius Sabinus. - Flav. (?) Ursus, s. - C. Tullius Capito, s. 3/9. - C. Cornel. Galicanus, s. 3/9.
85	838	216	<b>Domitianus</b> Aug. XI. - T. Aurelius Fulvus. - Cornel. Gallicanus, s. - D. Aburius Bassus, s. 5/9. - Q. Julius Balbus, s. 5/9.
86	839	II	<b>Domitianus</b> Aug. XII. - Ser. Corn. Dolabella Petronianus. - C. Secius Campanus, s. 22/1. - Sex. Octavius Fronto, s. 6/5. - Ti. Jul. Candidus Marius Celsus, s. 13/5.
87	840	III	<b>Domitianus</b> Aug. XIII. - L. Volusius Saturninus. - C. Calpurnius, s. 22/1. - C. Bellicus Natalis Tebanianus, s. 19/5. - C. Duceius Proculus, s. 20/5. - Priscus, s. 22/9.
88	841	IV	<b>Domitianus</b> Aug. XIV. - L. Minucius Rufus. - L. Plotius Grypus, s. 15/4.
89	842	217	Aurelius Fulvus. - .... Atratinus. - .... Blaesus, s. 19/5. - Pacducaeus Saenianus, s. 25/8.
90	843	II	<b>Domitianus</b> Aug. XV. - M. Coceius Nerva II. - Albius Pullaienus Pollio, s. 27/6. - Cn. Pompeius Longinus, s. 27/10.
91	844	III	M. Ulpus <b>Tralanus</b> I. - M.' Acilius Glabrio. - Q. Valerius Vegetus, s. 5/11.
92	845	IV	<b>Domitianus</b> Aug. XVI. - Q. Volusius Saturninus. - L. Volusius Saturninus, s. 13/1. - L. Venuleius Apronianus, s. 25/4.
93	846	218	Pompeius Collega. - .... Priscinus. - M. Lollius Paulinius Valerius Saturninus, s. 13/7. - C. Antius A. Jul. Quadratus, s. 13/7.
94	847	II	Lucius Nonius Torquat. Asprenas. - T. Sextus Lateranus. - T. Pompon. Bassus, s. 16/9. - L. Silius Decianus, s. 16/9.
95	848	III	<b>Domitianus</b> Aug. XVII. - T. Flavius Clemens.
96	849	IV	C. Antistius Vetus. - T. Manlius Valens. - Q. Asinius Marcellus, s. - A. Caepio Crispus. s. - Ti. Catus Caesius Fronto, s. 10/10. - M. Calpurnius, s.
97	850	219	<b>Nerva</b> Aug. III. - L. Verginius Rufus III. - Domitius Apollinaris, s. - .... Cornelius Tacitus, s.
98	851	II	<b>Nerva</b> Aug. IV. - M. Ulpus <b>Tralanus</b> Caesar II. - Sex. Jul. Frontinus II, s. 20/2.
99	852	III	A. Cornelius Palma I. - Q. Sosius Senecio. - Q. Fabius Barbarus. - A. Caecilius Faustinus, s. 14/8.
100	853	IV	Caes. <b>Nerva Tralanus</b> Aug. III. - Sex. Julius Frontinus III. - Q. Acutius Nerva. - C. Plinius Caecilius Secundus, s. ?/9. - C. Julius Cornutus Tertullus, s. ?/9. - L. Roscius Aelianus Maecius Celer, s. 29/12. - T. Claudius Sacerdos Julianus, s. 29/12.
101	854	220	Caes. <b>Nerva Tralanus</b> Aug. IV. - Q. Articuleius Paetus. - Sex. Attius Suburranus, s.
102	855	II	C. Julius Ursus Servianus II. - L. Licinius Sura II. - L. Fabius Justus, s. 1/3. - Sulpic. Lucret. Barba (?), s. 28/6.
103	856	III	Caes. <b>Nerva Tralanus</b> Aug. V. - M.' Laberius Maximus II. - Q. Gltius Atilius Agricola II, s. 19/1. - Pompeius Saturninus, s.

Era cristiana	Anni di Roma	Olimpiadi	CONSOLI
104	857	IV	Sex. Attius Suburanus II. - M. Asinius Marcellus. - C. Julius Proculus, s.
105	858	221	Tib. Julius Candidus II. - C. Antius Julius Quadratus II. - C. Julius Bassus, s. 13/5. - Cn. Afranius Dexter, s. ?/6.
106	859	II	L. Ceionius Commodus Verus. - .... Cerealis.
107	860	III	L. Licinius Sura III. - Q. Sossius Senecio. II. - C. Minicius Fundanus, s. 30/6. - C. Vettienus Severus, s. 12/8. - C. Jul. Longinus. - C. Valer. Paulinus, s. 24/11.
108	861	IV	App. Annii Trebonius Gallus. - M. Atilius Metellus Bradua. - P. Aelius Hadrianus I, s. 22/6. - M. Trebatius Priscus, s. 22/6.
109	862	222	A. Cornelius Palma II. - Q. Baebius (?) Tullus. - P. Calvisius Tullus, s. - L. Annii Largus, s.
110	863	II	Servius Seipio Salvidienus Orfitus. - M. Paeducaeus Priscinus.
111	864	III	C. Calpurnius Piso. - M. Vettius Bolanus.
112	865	IV	<b>Tralanus</b> Caes. Aug. VI. - T. Sextius Africanus.
113	866	223	L. Publicius Celsus II. - C. Clodius Crispinus.
114	867	II	Q. Ninnius Hasta. - P. Manilius Vopiseus Vicinilianus.
115	868	III	L. Vipsanius Messala. - M. Vergilianus Paedo. - Lusius Quietus, s.
116	869	IV	L. Luria Aelianus. - Sex. Carmin. Vetus.
117	870	224	Quinctius Aquilius Niger. - M. Rebilus Apronianus.
118	871	II	<b>Hadrianus</b> Aug. II. - Cn. Pedanius Fuscus Salinator.
119	872	III	<b>Hadrianus</b> Aug. III. - [Q. Junius] Rusticus. - C. Herennius Dolabella, s. 23/12.
120	873	IV	L. Catilius Severus II. - T. Aurelius Fulvus Boionius Arrius Antoninus. - C. Pobjicius Marcellus, s. 27/5. - T. Rutilius Propinquus, s.
121	874	225	L. Annii Verus II. - Arrius Augur Faustus, s. 7/4. - Q. Pompon. Marcellus, s. 7/4.
122	875	II	Acilius Aviola. - Corn. Pansa.
123	876	III	Q. Articuleius Paetinus. - L. Venuleius Apronianus.
124	877	IV	Manius Acilius Glabrio. - C. Bellicius Flaccus Torquatus Tebanianus.
125	878	226	M. Coll. Paullin. Valer. Asiaticus II. - L. Elpidius Titius Aquilinus.
126	879	II	M. Annii Verus III. - Eggius Ambibulus Pomponius.
127	880	III	T. Atilius Rufus Titianus. - M. Gavius Squilla Gallicanus. - L. Aemilius Juncus, s. 11/10.
128	881	IV	Nonius Torquatus Asprenas II. - M. Annii Libo.
129	882	227	P. Iuventius Celsus II. - L. Neratius Marcellus. - P. Iuventius Celsus, s. ?/5. - Q. Jul. Balbus, s. ?/5.
130	883	II	Q. Fabius Catullinus. - M. Flavius Aper. - .... Claud. Quartinus, s. 19/3.
131	884	III	Ser. Octavius Laenas Pontianus. - M. Antonius Rufinus.
132	885	IV	Serius Augurinus. - C. Trebius Sergianus.
133	886	228	C. Ant. Hiberus. - Mummius Sisenna. - Q. Flav. Tertullus, s. 1/7.
134	887	II	C. Jul. Ursus Servianus III. - T. Vibius Varus. - T. Haterius Nepos, s. 2/4.
135	888	III	L. Tutilius Lupercus Pontianus. - P. Calpur. Atilianus o Atelanus.
136	889	IV	L. Ceionius Commodus Verus. (L. Aelius Verus Caes.) - Sex. Vetulenus Civica Pompeianus.

Era cristiana	Anni di Roma	Olimpiadi	CONSOLI
137	890	229	Lucius Aelius Verus Caesar II. - L. Coelius Balbinus, Vibullius Pius.
138	891	II	C. Pomponius Camerinus. - Kanus Junius Niger. - M. Vindius Verus, s. 16/5.
139	892	III	Antoninus Pius Aug. II. - C. Bruttius Praesens II. - C. Julius Bassus, s. 22/11. - M. Ceceius Justinus, s. 22/11.
140	893	IV	T. Ael. Antoninus Pius Aug. III. - Marcus Aelius Aurelius Verus Caesar I.
141	894	230	M. Paeducaeus Stloga Priscinus. - T. Hoenius Severus.
142	895	II	L. Cuspis Rufinus - L. Statius Quadratus.
143	896	III	C. Bellicus Torquatus. - T. Claudius Atticus Herodes.
144	897	IV	L. Lollianus Avitus. - T. Statilius Maximus.
145	898	231	Antoninus Pius Aug. IV. - Marcus Aelius Aurelius Verus Caesar II. - Cn. Arrius Cornelius Proculus, s. 17/5.
146	899	II	Sex. Erucius Clarus II. - Cn. Claudius Severus Arabianus.
147	900	III	L. Annius Largus. - C. Prastina Pacatus Messalinus.
148	901	IV	C. Bellicus Torquatus. - P. Salvius Julianus.
149	902	232	Serv. Scipio Orfitus. - Q. Nonius Sosius Priscus.
150	903	II	M. Gavius Squilla Gallicanus. - Sex. Carmin. Vetus.
151	904	III	Sex. Quintilius Condianus. - Sex. Quintilus Valerius Maximus.
152	905	IV	M. Acilius Glabrio. - M. Valerius Homullus.
153	906	233	C. Bruttius Praesens. - A. Junius Rufinus.
154	907	II	Lucius Aelius Verus. - Titus Sextius Lateranus.
155	908	III	C. Julius Severus. - M. Junius Rufinus Sabinianus.
156	909	IV	M. Ceionius Silvanus. - C. Serius Augurinus.
157	910	234	M. Ceionius Civea Barbarus. - M. Metilius Aquilius Regulus.
158	911	II	Ser. Sulpicius Tertullus. - Q. Tineius Sacerdos Clemens.
159	912	III	Plautius Quintillius. - M. Statius Priscus Licinius Italicus.
160	913	IV	Appius Annus Atilius Bradua. - T. Clodius Vibius Varus.
161	914	235	Marcus Aurelius Verus Caesar III. - Lucius Aurel. Verus Aug. II.
162	915	II	Q. Junius Rusticus II. - L. Plautius Aquilinus. - M. Justeius Bithinicus.
163	916	III	M. Pntius Laelianus. - Pastor.
164	917	IV	M. Pompeius Maerinus. - P. Juventius Celsus.
165	918	236	L. Arrius Pudens. - M. Gavius Orfitus.
166	919	II	Q. Servilius Pudens. - L. Fuffius Pollio.
167	920	III	Lucius Verus Aug. III. - M. Ummidius Quadratus.
168	921	IV	L. Venuleius Apronianus II. - L. Sergius Paullus II.
169	922	237	Q. Pompeius Senecio. - P. Caelius Apollinaris.
170	923	II	M. Cornelius Cethegus. - C. Erucius Clarus.
171	924	III	T. Statilius Severus. - L. Aufidius Herennianus.
172	925	IV	Quintilius Maximus. - Ser. Calpurnius Scipio Orfitus.
173	926	238	M. Aurelius Severus II. - Tib. Claudius Pompeianus II.
174	927	II	L. Aurelius Gallus. - Q. Volusius Flaeus Cornelianus.
175	928	III	L. Calpurnius Piso. - P. Salvius Julianus. - P. Helvius Pertinax I, s. 27/3. - M. Didius Severus Jullanus, s. 27/3.
176	929	IV	T. Pompon. Proc. Vitrasius Pollio II. - M. Flavius Aper II.
177	930	239	L. Aurelius Commodus Aug. - M. Plautius Quintillius.
178	931	II	Sergius Scipio Orfitus. - P. Velius Rufus.
179	932	III	L. Aurelius Commodus Aug. II. - P. Martius Verus.

Era cristiana	Anni di Roma	Olimpiadi	CONSOLI
180	933	IV	C. Bruttius Praesens II. - Sex. Quintillius Condianus.
181	934	240	M. Aurelius Anton. <b>Commodus</b> Aug. III. - L. Antistius Burrhus Adventus.
182	935	II	Pomponius Sura Mamertinus. - (Q. Tineius ?) Rufus.
183	936	III	M. Aurelius Anton. <b>Commodus</b> Aug. IV. - C. Aufidius Victorinus II.
184	937	IV	L. Cossonius Eggius Marullus. - Cn. Papirius Aelianus.
185	938	241	M. Corn. Nigrinus Curatius Maternus. - M. Atilius Bradua.
186	939	II	<b>Commodus</b> Aug. V. - M. Acilius Glabrio II.
187	940	III	L. Bruttius Q. Crispinus. - L. Roscius Aelianus.
188	941	IV	Seius Fuscianus II. - M. Servilius Silanus II.
189	942	242	[Duil]ius Silanus. - Q. Servilius Silanus.
190	943	II	M. Aur. <b>Commodus</b> Aug. VI. - M. Petronius Sura Septimianus.
191	944	III	[Cass]ius Pedito Apronianus. - M. Val. Bradua Mauricus.
192	945	IV	<b>Commodus</b> Aug. VII. - P. Helvius <b>Pertinax</b> II.
193	946	243	Q. Sosius Falco. - C. Julius Erucius Clarus.
194	947	II	L. <b>Septimius Severus</b> Aug. II. - Decimus <b>Clodius Septimius Albinus</b> Caesar II.
195	948	III	Scapula Tertullus Priscus. - .... Tineius Clemens.
196	949	IV	C. Domitius Dexter II. - L. Valerius Messalla Thrasea Priscus. - P. Fuscus, s. - C. Domit. Dexter II.
197	950	244	T. Sextius Lateranus. - L. Cuspius Rufinus.
198	951	II	Saturninus. - Gallus. - Q. Anicius Faustus, s.
199	952	III	P. Cornelius Anullinus II. - M. Aufidius Fronto.
200	953	IV	Tib. Claudius Severus. - C. Aufidius Victorinus.
201	954	245	L. Annii Fabianus. - M. Nonius Arrius Mucianus.
202	955	II	<b>Septimius Severus</b> Aug. III. - M. Aurelius Severus Antoninus ( <b>Caracalla</b> ).
203	956	III	C. Fulvius Plautianus II. - P. Septimius <b>Geta</b> Caesar II.
204	957	IV	L. Fabius Septimius II. - M. Annii Flavius Libo.
205	958	246	M. Aurel. Antoninus ( <b>Caracalla</b> ) II. - P. Septimius <b>Geta</b> Caesar.
206	959	II	Fulvius Aemilianus. - M. Nummius primus Senecio Albinus.
207	960	III	.... Aper. - .... Maximus.
208	961	IV	M. Aurel. Antoninus ( <b>Caracalla</b> ) III. - P. Septimius <b>Geta</b> Caesar II.
209	962	247	.... Pompeianus. - .... Avitus.
210	963	II	M. Acilius Faustinus. - A. Triarius Rufinus.
211	964	III	.... Gentianus. - .... Bassus.
212	965	IV	C. Julius Asper II. - C. Julius Galerius Asper. - .... Helvius <b>Pertinax</b> , s.
213	966	248	M. Aurel. Antoninus ( <b>Caracalla</b> ) Caes. Aug. IV. - D. Caelius Calvinius Balbinus II.
214	967	II	L. Valer. Messalla. - C. Octav. Appius Suetrius Sabinus.
215	968	III	M. Maccius Laetus II. - .... Sulla Cerealis.
216	969	IV	P. Cadius Sabinus II. - P. Cornelius Anullinus.
217	970	249	C. Bruttius Praesens. - T. Messius Extricatus II.
218	971	II	<b>Maerinus</b> Aug. - .... Oclatinus Adventus. - M. Aurel. Antoninus Caes. Aug. ( <b>Elagabalus</b> ) I.
219	972	III	<b>Elagabalus</b> Aug. II. - Q. Tineius Sacerdos II.
220	973	IV	<b>Elagabalus</b> Aug. III. - P. V. Euthychianus Comazon.

Era cristiana	Anni di Roma	Olimpiadi	CONSOLI
221	974	250	C. V. Gratus Atticus Sabinianus. — M. Flavius Vitellius Selveus.
222	975	II	<b>Elagabalus</b> Aug. IV. — M. Aurel. <b>Severus Alexander</b> Caesar Augustus I.
223	976	III	L. Marius Maximus II. — L. Roscius Paculus Papirius Aelianus.
224	977	IV	Ap. Cl. Julianus II. — C. Bruttius Crispinus.
225	978	251	T. Manlius Fuscus II. — Sex. Calp. Domitius Dexter.
226	979	II	<b>Severus Alexander</b> Aug. II. — L. Aufidius Marcellus II.
227	980	III	M. Nummius Seneccio Albinus. — M. Laelius Maximus Emilianus.
228	981	IV	Modestus II. — Probus.
229	982	252	<b>Severus Alexander</b> Aug. III. — Dio Cassius Cocceianus II.
230	983	II	L. Virius Agricola. — Sex. Catus Clementinus Priscillianus.
231	984	III	Cl. Pompeianus. — T. Fl. Sallustius Praelignianus.
232	985	IV	Lupus. — Maximus I.
233	986	253	Maximus II. — Paternus.
234	987	II	<b>Maximus II.</b> — Agricola (?) Urbanus.
235	988	III	Cn. Cl. Severus. — L. Ti. Cl. Aurel. Quintianus.
236	989	IV	C. Jul. <b>Maximinus</b> Aug. — M. Pupienus Africanus.
237	990	254	Marius Perpetuus. — L. Mummius Felix Cornelianus.
238	991	II	.... Fulvius Pius. — Pontius Proculus Pontianus. — Junius Silanus. s. 26/6. — Claud. Julianus (?), s. — Celsus Elianus (?), s.
239	992	III	M. Ant. <b>Gordianus</b> Aug. I. — Man. Acilius Aviola.
240	993	IV	.... Vettius (?) Sabinus II. — .... Venustus.
241	994	255	<b>Gordianus</b> Aug. II. — Claudius (?) Pompeianus.
242	995	II	C. Vettius Atticus. — C. Asinius Lepidus Praetextatus.
243	996	III	L. Annius Arrianus. — C. Cervonius Pappus.
244	997	IV	Ti. Armen. Peregrinus. — .... Ful. Aemilianus I.
245	998	256	<b>Philippus</b> Aug. I. — .... Titianus.
246	999	II	C. Bruttius Praesens. — C. All. .... Albinus.
247	1000	III	<b>Philippus</b> Aug. II. — M. Julius <b>Philippus</b> Caesar I.
248	1001	IV	<b>Philippus</b> Aug. III. — M. Julius <b>Philippus</b> Caesar II.
249	1002	257	Fulv. Aemilianus II. — L. Nevius Aquilinus.
250	1003	II	<b>Decius</b> Aug. II. — Vettius Gratus.
251	1004	III	<b>Decius</b> Aug. III. — Q. Herennius Etruscus Caesar.
252	1005	IV	<b>Trebonianus Gallus</b> Aug. II. — C. Vibius <b>Volusianus</b> Caesar I.
253	1006	258	<b>Volusianus</b> Aug. II. — [L. Valer.] Maximus.
254	1007	1	<b>Valerianus</b> Aug. II. — <b>Gallienus</b> Aug. I.
255	1008	III	<b>Valerianus</b> Aug. III. — <b>Gallienus</b> Aug. II.
256	1009	IV	L. Val. Maximus II. — M. Acilius Glabrio.
257	1010	259	<b>Valerianus</b> Aug. IV. — <b>Gallienus</b> Aug. III.
258	1011	II	M. Nummius Tuscus. — Pompon. Bassus.
259	1012	III	.... Aemilianus. — .... Bassus.
260	1013	IV	P. Cornelius Secularis II. — C. Junius Donatus II.
261	1014	260	<b>Gallienus</b> Aug. IV. — L. Petronius Taurus Volusianus.
262	1015	II	<b>Gallienus</b> Aug. V. — .... Faustinianus.
263	1016	III	.... Albinus II. — Maximus Dexter.
264	1017	IV	<b>Gallienus</b> Aug. VI. — .... Saturninus.
265	1018	261	P. Licinius Corn. Valerianus II. — .... Lucillus.
266	1019	II	<b>Gallienus</b> Aug. VII. — .... Sabinillus.
267	1020	III	.... Paternus I. — .... Arcesilaus.
268	1021	IV	.... Paternus II. — .... Marinius.

CONSOLI

Era cristiana	Anni di Roma	Olimpiadi	
269	1022	262	M. Aurel. <b>Claudius</b> Aug. - .... Paternus.
270	1023	II	.... Fl. Antiochianus II. - .... Virius Orfitus.
271	1024	III	L. Domitius <b>Aurellanus</b> Aug. I. - .... Pomponius Bassus II.
272	1025	IV	.... Quietus. - .... Veldumnianus.
273	1026	263	M. <b>Claudius Tacitus</b> I. - .... Placidianus.
274	1027	II	L. Domitius <b>Aurellanus</b> Aug. II. - C. Julius (?) <b>Capitolinus</b> .
275	1028	III	L. Domitius <b>Aurellanus</b> Aug. III. - .... Marcellinus. - Aurelius Gordianus, s. 3/2. - Velius Cornif. Gordianus?, s. 25/9.
276	1029	IV	M. <b>Claudius Tacitus</b> Aug. II. - .... Aemilianus.
277	1030	264	M. Aurelius <b>Probus</b> Aug. I. - .... Paulinus.
278	1031	II	M. Aurelius <b>Probus</b> Aug. II. - Virius Lupus.
279	1032	III	M. Aurelius <b>Probus</b> Aug. III. - .... Nonius Paternus II.
280	1033	IV	.... Messala. - .... Gratus.
281	1034	265	M. Aurelius <b>Probus</b> Aug. IV. - C. Junius Tiberianus.
282	1035	II	M. Aurelius <b>Probus</b> Aug. V. - .... Victorinus.
283	1036	III	M. Aurelius <b>Carus</b> Aug. II. - M. Aurelius <b>Carinus</b> Caesar I.
284	1037	IV	M. Aurelius <b>Carinus</b> Aug. II. - M. Aurelius <b>Numerianus</b> Aug. - C. Aurel. Val. <b>Diocletianus</b> I, s. 1/5. - Annius Bassus I, s. 1/5. - M. Aur. Valer. <b>Maximianus</b> I, s. 1/9. - M. Junius <b>Maximus</b> I, s. 1/9.
285	1038	266	C. Aurel. Valerius <b>Diocletianus</b> Aug. II. - Aurelius Aristobulus.
286	1039	II	M. Junius <b>Maximus</b> II. - .... Vettius Aquilinus.
287	1040	III	C. Aurel. Valer. <b>Diocletianus</b> Aug. III. - M. Aur. Val. <b>Maximianus</b> Aug. III.
288	1041	IV	M. Aur. Val. <b>Maximianus</b> Aug. II. - Pomponius Januarius.
289	1042	267	M. Magrius Bassus. - L. Ragonius Quintianus. - M. Umbrius Primus, s. 1/2. - T. Fl. Coelianus, s. 1/2. - Caionius Proculus, s. 1/3. - Helvius Clemens s. 1/4. - Fl. Decimus, s. 1/5.
290	1043	II	C. Aur. Val. <b>Diocletianus</b> Aug. IV. - M. Aur. Val. <b>Maximianus</b> Aug. III.
291	1044	III	C. Junius Tiberianus II. - Cassius Dio.
292	1045	IV	Afran. Annibalianus. - Asclepiodotus.
293	1046	268	C. Aur. Valer. <b>Diocletianus</b> Aug. V. - M. Aur. Val. <b>Maximianus</b> Aug. IV.
294	1047	II	C. Fl. Valer. <b>Constantius Chlorus</b> Caesar I. - C. <b>Galerius Valerius Maximianus</b> Caesar I.
295	1048	III	Nummius Tuscus. - Annius Anullinus.
296	1049	IV	C. Aur. Val. <b>Diocletianus</b> Aug. VI. - Flavius Val. <b>Constantius Chlorus</b> Caesar II.
297	1050	269	M. Aurel. Val. <b>Maximianus</b> Aug. V. - C. <b>Galerius Valer. Maximianus</b> Caesar II.
298	1051	II	Anicius Faustus II. - Virius Gallus.
299	1052	III	C. Aur. Valer. <b>Diocletianus</b> Aug. VII. - M. Aur. Valer. <b>Maximianus</b> Aug. VI.
300	1053	IV	Fl. Val. <b>Constantius Chlorus</b> Caesar III. - C. <b>Galerius Valer. Maximianus</b> Caesar III.
301	1054	270	Post. Titianus II. - Popilius Nepotianus.
302	1055	II	Fl. Val. <b>Constantius Chlorus</b> Caesar IV. - C. <b>Galerius Valer. Maximianus</b> Caesar IV.
303	1056	III	<b>Diocletianus</b> Aug. VIII. - M. Aurel. Valer. <b>Maximianus</b> Aug. VII.

Era cristiana	Anni di Roma	Olimpiadi	CONSOLI
304	1057	IV	<b>Maximianus</b> Aug. VII. — M. Aurel. Val. <b>Maximianus</b> Aug. VIII.
305	1058	271	<b>Constantius Chlorus</b> Aug. V. — C. <b>Galerius Valerius</b> Masim. Caes. V.
306	1059	II	<b>Galerius</b> Valer. <b>Maximianus</b> Aug. VI. — C. Flav. Valer. <b>Constantius</b> VI.
307	1060	III	M. Aur. Val. <b>Maximianus</b> Aug. IX. — Fl. Valer. <b>Constantius</b> Caesar I.
308	1061	IV	M. Aur. Valer. <b>Maximianus</b> Aug. X. — C. <b>Galerius</b> Valer. <b>Maximianus</b> Aug. VII. — M. Aurel. Val. <b>Maxentius</b> Aug., s. 20/4. — M. Aur. Romul. Caes. I, s.
309	1062	272	M. Aur. Val. <b>Maxentius</b> Aug. II, a Roma. — M. Aurelius <b>Romulus</b> Caesar II, a Roma. — Post cons. Maximiani X et <b>Galerii</b> VII, in Occ. — Val. Licinian. <b>Licinius</b> Caes., in Or.
310	1063	II	<b>Maxentius</b> Aug. III, a Roma. — <b>Romulus</b> Caesar II, a Roma. — Anno II post Cons. Maximiani et <b>Galerii</b> , in Occ. — <b>Ardonicus</b> — <b>Sicorius</b> <b>Probus</b> , in Or.
311	1064	III	C. <b>Galerius</b> Val. <b>Maximianus</b> Aug. VIII. — <b>Maximianus</b> Aug. II. — C. <b>Caecionius Rufus Volusianus</b> I, a Roma. — <b>Eusebius</b> , a Roma, dal sett.
312	1065	IV	Flav. Valer. <b>Constantinus</b> Aug. II, in Occ. — Publ. Valer. <b>Licinianus Licinius</b> Aug. II, in Occ. — M. Aur. <b>Maxentius</b> Aug. IV, a Roma. — C. <b>Galer.</b> Val. <b>Maximinus</b> Aug. III, in Or. — <b>Picentius</b> , in Or.
313	1066	273	Flav. Valer. <b>Constantinus</b> Aug. III. — C. Flav. Val. <b>Licinianus Licinius</b> Aug. III.
314	1067	II	C. <b>Caecionius Rufus Volusianus</b> II. — <b>Petronius Annianus</b> .
315	1068	III	Flav. Valer. <b>Constantinus</b> Aug. IV. — C. Flav. Valer. <b>Licinianus Licinius</b> Aug. IV.
316	1069	IV	Fl. Ruf. <b>Ceionius Sabinus</b> . — Q. A. <b>Rufinus</b> .
317	1070	274	<b>Ovinius Gallicanus</b> , dal 17 febb. — <b>Junius Bassus</b> , dal 17 febb.
318	1071	II	<b>Licinius</b> Aug. V. — Flav. <b>Julius Crispus</b> Caesar I.
319	1072	III	Fl. Val. <b>Constantinus</b> Aug. V. — Valer. <b>Licinianus Licinius</b> Caesar.
320	1073	IV	Fl. Val. <b>Constantinus</b> Aug. VI. — Fl. <b>Claud. Constantinus</b> Caesar I.
321	1074	275	Fl. <b>Jul. Crispus</b> Caesar II. — II. <b>Claud. Constantinus</b> Caesar II.
322	1075	II	<b>Petronius Probianus</b> . — <b>Amnius Anicius Julianus</b> .
323	1076	III	Val. <b>Licinius</b> Aug. VI. — Val. <b>Licinius</b> nob. Caes. II — <b>Acilius Severus</b> . — C. <b>Vettius Cossin. Rufinus</b> .
324	1077	IV	Flav. <b>Julius Crispus</b> Caesar III. — Flav. <b>Claud. Constantinus</b> Caesar III.
325	1078	276	<b>Anicius Faustus Paulinus</b> . — P. <b>Ceionius Julianus</b> .
326	1079	II	Fl. Val. <b>Constantinus</b> Aug. VII. — Flav. <b>Jul. Constantinus</b> Caesar I.
327	1080	III	Flav. <b>Caesarius</b> <b>Constantinus Maximus</b> .
328	1081	IV	<b>Januarius</b> . — <b>Justus</b> .
329	1082	277	Fl. Val. <b>Constantinus</b> Aug. VIII. — Fl. Val. <b>Constantinus</b> nob. Caesar IV.
330	1083	II	Fl. <b>O[vinius?] Gallicanus</b> . — <b>Aurelius Tullianus Symmachus</b> .
331	1084	III	<b>Annius Bassus</b> . — <b>Ablabius</b> .
332	1085	IV	<b>Papinius Pacatianus</b> . — <b>Maecii. Hilarianus</b> .
333	1086	278	Fl. <b>Jul. Delmatius</b> . — <b>Zenophilus</b> .
334	1087	II	<b>Proculus Optatus</b> . — <b>Amnius M?</b> <b>Caeson. Nicomach.</b> - <b>Anicius Paulinus</b> .

Era cristiana	Anni di Roma	Olimpiadi	CONSOLI
335	1088	III	Fl. Julius Constantius. - Ceionius Rufius Albinus.
336	1089	IV	Flavius Popilius <b>Nepotianus</b> . - Facundus.
337	1090	279	Flav. Felicianus. - Fabius Titianus.
338	1091	II	Ursus, <i>in Occ.</i> - Polemius, <i>in Or.</i>
339	1092	III	Fl. Jul. <b>Constantius</b> Aug. II. - Flavius Jul. <b>Constans</b> Aug. I.
340	1093	IV	Sept. Acyndinus, <i>in Or.</i> - L. Aradius Valerius Proculus, <i>in Occ.</i>
341	1094	280	Anton. Marcellinus, <i>in Or.</i> - Petronius Probinus, <i>in Occ.</i>
342	1095	II	Fl. Jul. <b>Constantius</b> Aug. III. - Fl. Jul. <b>Constans</b> Aug. II.
343	1096	III	M. Memmius Metius Furius Baburius Caecilianus Placidus. - Fl. Pisid. Romulus.
344	1097	IV	Fl. Dometius Leontius. - Fl. Salustius Bonosus.
345	1098	281	Julius Amantius, <i>in Or.</i> - Rufius Albinus, <i>in Occ.</i>
346	1099	II	Fl. Jul. <b>Constantius</b> Aug. IV. - F. Jul. <b>Constans</b> Aug. III.
347	1100	III	Vulcacius Rufinus, <i>in Occ.</i> - Fl. Eusebius, <i>in Or.</i>
348	1101	IV	Fl. Philippus, <i>in Or.</i> - Fl. Salia.
349	1102	282	Ulpius Limenius. - Fab. Aco Catullinus Philomatius.
350	1103	II	Fl. Sergius. - Fl. Nigrinianus.
351	1104	III	<i>Post Consul.</i> Sergii et Nigriniani (1). - Fl. Magnus <b>Magnentius</b> Aug. - Gaiso (2).
352	1105	IV	<b>Constantius</b> Aug. V. - Flavius Constantius Gallus Caesar I. - Magnus Decentius Caes. - Paullus (3).
353	1106	283	Fl. Jul. <b>Constantius</b> Aug. VI. - Fl. Claud. Constantius Gallus Caes. II.
354	1107	II	Fl. Jul. <b>Constantius</b> Aug. VII. - Fl. Claud. Constant. Gallus Caes. III.
355	1108	III	Flav. Arbitio. - Q. Flav. M. Egnatius Lollianus.
356	1109	IV	Fl. Jul. <b>Constantius</b> Aug. VIII. - Fl. Claud. <b>Julianus</b> Caes. I.
357	1110	284	Fl. Jul. <b>Constantius</b> Aug. IX. - Fl. Claud. <b>Julianus</b> Caes. II.
358	1111	II	Neratius Cerealis. - Datianus.
359	1112	III	Flav. Eusebius. - Flav. Hypatius.
360	1113	IV	Fl. Jul. <b>Constantius</b> Aug. X. - Fl. Cl. <b>Julianus</b> Caesar III.
361	1114	285	Flav. Pallad. Rutil. Taurus. - Flav. Florentius.
362	1115	II	Cl. Mamertinus. - Fl. Nevitta.
363	1116	III	Fl. Cl. <b>Julianus</b> Aug. IV. - Flav. Salustius.
364	1117	IV	Fl. <b>Jovianus</b> Aug. - Flav. Varronianus.
365	1118	286	Flav. <b>Valentinianus</b> Aug. - Flav. Valens Aug. I.
366	1119	II	Fl. <b>Gratianus</b> I. - Dagalaiphus.
367	1120	III	Fl. Lupicinus, <i>in Or.</i> - Fl. Valens Jovinus, <i>in Occ.</i>
368	1121	IV	Fl. <b>Valentinianus</b> Aug. II. - Fl. <b>Valens</b> Aug. II.
369	1222	287	Fl. Valentinianus. - Flav. Victor, <i>in Or.</i>
370	1123	II	Fl. <b>Valentinianus</b> Aug. III. - Fl. <b>Valens</b> Aug. III, <i>in Or.</i>
371	1124	III	Flav. <b>Gratianus</b> Aug. II. - Sextus Anicius Petronius Probus.
372	1125	IV	Fl. Domitius Modestus. - Fl. Aryntheus, <i>in Or.</i>
373	1126	288	Fl. <b>Valentinianus</b> Aug. IV. - Fl. <b>Valens</b> Aug. IV.
374	1127	II	Fl. <b>Gratianus</b> Aug. III. - Fl. Equitius, <i>in Occ.</i>
375	1128	III	<i>Post Consulatum</i> Gratiani et Equitii.
376	1129	IV	Fl. <b>Valens</b> Aug. V, <i>in Or.</i> - Fl. <b>Valentinianus</b> junior Aug. I, <i>in Occ.</i>
377	1130	289	Fl. <b>Gratianus</b> Aug. IV. - Flavius Merobaudes I.
378	1131	II	Fl. <b>Valens</b> Aug. VI, <i>in Or.</i> - Fl. <b>Valentinianus</b> junior Aug. II, <i>in Occ.</i>

(1) Nella parte dell'impero non soggetta a Magnenzio.

(2) Nella parte dell'impero soggetta a Magnenzio.

(3) Gli ultimi due nella parte dell'impero soggetta a Magnenzio.



CONSOLI

Era cristiana	Anni di Roma	Olimpiadi	
379	1132	III	Decimus Magnus Ausonius. - Q. Clodius Hermogenianus Olybrius.
380	1133	IV	Fl. Gratianus Aug. V, in Occ. - Flav. Theodosius Aug. I, in Or.
381	1134	290	Flavius Eucherius, in Or. - Flavius Syagrius, in Occ.
382	1135	II	Fl. Cl. Antonius, in Or. - Fl. Afranius Syagrius, in Occ.
383	1136	III	Fl. Merobaudes II, in Occ. - Flav. Saturninus, in Or.
384	1137	IV	Fl. Clearchus, in Or. - Flav. Riehomer, in Occ.
385	1138	291	Flav. Arcadius Aug. I, in Or. - Fl. Bauto, in Occ.
386	1139	II	Flav. Honorius I, in Or. - Fl. Evodius, in Occ.
387	1140	III	Fl. Valentinianus Aug. III, in Occ. - Eutropius, in Or.
388	1141	IV	Fl. Theodosius Aug. II. - Maternus Cynegius, in Or.
389	1142	292	Fl. Timasius. - Fl. Promotus.
390	1143	II	Fl. Valentinianus Aug. IV. - Neoterius, in Or.
391	1144	III	Flav. Tatianus, in Or. - Aurel. Tullian. Symmachus, in Occ.
392	1145	IV	Fl. Arcadius Aug. II. - Fl. Rufinus.
393	1146	293	Fl. Theodosius Aug. III. - Fl. Abundantius, in Or. - Caesar Fl. Eugenius, in Occ.
394	1147	II	Fl. Arcadius Aug. III. - Fl. Honorius Aug. II, in Or.
395	1148	III	Anicius Hermogenianus Olybrius. - Anicius Probinus.
396	1149		Fl. Arcadius Aug. IV. - Fl. Honorius Aug. III.
397	1150		Fl. Caesarius, in Or. - Nonius Atticus Maximus, in Occ.
398	1151		Fl. Honorius Aug. IV, in Occ. - Fl. Euthychianus, in Or.
399	1152		Fl. Mallius Theodorus, in Occ. - Eutropius, in Or.
400	1153		Fl. Stilicho, in Occ. - Aurelianus, in Or.
401	1154		Flavius Vincentius, in Occ. - Fl. Fravita, in Or.
402	1155		Fl. Arcadius Aug. V. - Fl. Honorius Aug. V.
403	1156		Fl. Theodosius junior Aug. I. - Fl. Rumorides, in Occ.
404	1157		Fl. Honorius Aug. VI. - Aristaenetus, in Or.
405	1158		Fl. Stilicho II, in Occ. - Anthemius, in Or.
406	1159		Fl. Arcadius Aug. VI. - Anicius Petronius Probus, in Or.
407	1160		Fl. Honorius Aug. VII. - Flav. Theodosius junior Aug. II.
408	1161		Anicius Auchenius Bassus, in Or. - Fl. Philippus, in Occ.
409	1162		Fl. Honorius Aug. VIII. - Fl. Theodosius junior Aug. III, in Or. - Fl. Cl. Constantinus Aug. in Gallia, Spagna, Brett.
410	1163		Varanes, in Or. - Tertullus, in Occ.
411	1164		Fl. Theodosius junior Aug. IV, solo.
412	1165		Fl. Honorius Aug. IX. - Fl. Theodosius junior Aug. V.
413	1166		Lucius, in Or. - Heraclianus, in Occ.
414	1167		Fl. Constantius, in Occ. - Fl. Constans, in Or. (?).
415	1168		Fl. Honorius Aug. X. - Fl. Theodosius junior Aug. VI.
416	1169		Theodosius Aug. VII. - Junius Quartus Palladius, in Or.
417	1170		Fl. Honorius Aug. XI. - Fl. Constantius II.
418	1171		Fl. Honorius Aug. XII. - Fl. Theodosius junior Aug. VIII.
419	1172		Fl. Monaxius, in Or. - Plinta, in Occ.
420	1173		Theodosius junior Aug. IX, in Or. - Fl. Constantius Aug. III, in Occ.
421	1174		Eustathius, in Or. - Agricola, in Occ.
422	1175		Honorius Aug. XIII. - Fl. Theodosius junior Aug. X.
423	1176		Asclepiodotus, in Or. - Fl. Avitus Marimianus, in Occ.
424	1177		Fl. Castinus, in Occ. (?). - Fl. Victor, in Or. (?).
425	1178		Fl. Theodosius junior Aug. XI. - Fl. Placid. Valentinianus Caesar (Aug.) I
426	1179		Fl. Theodosius junior Aug. XII. - Fl. Valentinianus Aug. II.

## CONSOLI

Era cristiana	Anni di Roma	
427	1180	Hierius, <i>in Or.</i> - Fl. Ardabur.
428	1181	Flavius Constantius Felix, <i>in Occ.</i> - Fl. Taurus, <i>in Or.</i>
429	1182	Florentius. - Dyonisius, <i>in Or.</i>
430	1183	Fl. Theodosius Aug. XIII, <i>in Or.</i> - Fl. Valentinianus Aug. III, <i>in Occ.</i>
431	1184	Anicius Auchen. Bassus, <i>in Occ.</i> - Fl. Antiochus, <i>in Or.</i>
432	1185	Fl. Aetius I, <i>in Occ.</i> - Valerius, <i>in Or.</i>
433	1186	Fl. Theodosius junior Aug. XIV, <i>in Or.</i> - Petronius Maximus I, <i>in Or.</i>
434	1187	Fl. Areobindus, <i>in Occ.</i> - Fl. Ardabur Aspar, <i>in Or.</i>
435	1188	Fl. Theodosius junior Aug. XV. - Valentinianus Aug. IV.
436	1189	Flavius Anthemius Isidorus, <i>in Or.</i> - Flavius Senator, <i>in Or.</i>
437	1190	Fl. Aetius II, <i>in Occ.</i> - Fl. Sigisvultus, <i>in Occ.</i>
438	1191	Fl. Theodosius Aug. XVI. - Anicius Acil. Glabrio Faustus.
439	1192	Fl. Theodosius junior Aug. XVII, <i>in Or.</i> - Rufus Postum. Festus, <i>in Occ.</i>
440	1193	Fl. Valentinianus Aug. V, <i>in Occ.</i> - Anatolius, <i>in Or.</i>
441	1194	Constantius Cyrus, <i>solo in Or.</i>
442	1195	Eudoxius, <i>in Or.</i> (?). - Fl. Discorus, <i>in Or.</i>
443	1196	Petronius Maximus II, <i>in Occ.</i> - Paterius, <i>in Occ.</i>
444	1197	Fl. Theodosius junior Aug. XVIII, <i>in Or.</i> - Albinus, <i>in Occ.</i>
445	1198	Fl. Valentinianus Aug. VI. - Nomus.
446	1199	Fl. Aetius III, <i>in Occ.</i> - Symmachus, <i>in Occ.</i>
447	1200	Calepius, <i>in Occ.</i> - Ardabur, <i>in Or.</i>
448	1201	Fl. Zeno. - Ruffius Praetextatus Postumianus,
449	1202	Fl. Asturius. - Protogenes.
450	1203	Fl. Valentinianus Aug. VII, <i>in Or.</i> - Gennadius Avienus, <i>in Or.</i>
451	1204	Fl. Marcianus Aug., <i>in Or.</i> - Fl. Adelphius, <i>in Occ.</i>
452	1205	Sporachius. - Fl. Bassus Herculanus, <i>in Occ.</i>
453	1206	Johannes Vineomalus. - Fl. Opilio, <i>in Occ.</i>
454	1207	Studiis, <i>in Occ.</i> - Aetius, <i>in Or.</i>
455	1208	Fl. Valentinianus Aug. VIII. - Procopius Anthemius I.
456	1209	Varanes, <i>in Or.</i> - Joannes, <i>in Or.</i> - Fl. Eparchus Avitus Aug., <i>in Occ.</i>
457	1210	Fl. Constantinus, <i>in Or.</i> - Rufus, <i>in Or.</i>
458	1211	Flav. Leo Aug. I. - Fl. Jul. Valer. Majorianus Aug.
459	1212	Fl. Ricimer, <i>in Occ.</i> - Fl. Patricius, <i>in Or.</i>
460	1213	Magnus, <i>in Occ.</i> - Apollonius, <i>in Or.</i>
461	1214	Fl. Severinus, <i>in Occ.</i> - Dagalaiphus, <i>in Or.</i>
462	1215	Fl. Leo Aug. II. - Libius Severus Aug.
463	1216	Fl. Caecina Dec. Basilius, <i>in Occ.</i> - Vivianus.
464	1217	Rusticus, <i>in Or.</i> - Olybrius.
465	1218	Fl. Basiliscus, <i>in Or.</i> - Herminericus, <i>in Occ.</i> (?).
466	1219	Fl. Leo Aug. III, <i>in Or.</i> - Tatianus, <i>in Occ.</i> (?).
467	1220	Pusaeus, <i>in Or.</i> - Johannes.
468	1221	Procopius Anthemius Aug. II, <i>solo in Occ.</i>
469	1222	Marcianus. - Zeno I.
470	1223	Jordanes, <i>in Or.</i> - Fl. Messius Phoebus Severus, <i>in Occ.</i>
471	1224	Fl. Leo Aug. IV. - Coelius Aeonius Probianus.
472	1225	Fl. Festus, <i>in Occ.</i> - Marcianus, <i>in Or.</i>
473	1226	Fl. Leo Aug. V, <i>solo.</i>
474	1227	Fl. Leo junior Aug., <i>solo.</i>
475	1228	Fl. Zeno Aug. II, <i>solo.</i>
476	1229	Basiliscus II, Aug. <i>in Or.</i> - Armatus, <i>in Or.</i>

## CONSOLI

Era cristiana	Anni di Roma	
477	1230	Post. Cons. Basilisci et Armati.
478	1231	Illus, <i>solo</i> , in <i>Or.</i>
479	1232	Fl. Zeno Aug. III, in <i>Occ.</i> - Post. Cons. Armati, in <i>Or.</i>
480	1233	Caecina Decius Maxim. Basilius junior, <i>solo</i> .
481	1234	Fl. Rufius Placidus, <i>solo</i> .
482	1235	Trocondus. - Severinus junior.
483	1236	Anicius Acilius Aginatus Faustus, in <i>Occ.</i>
484	1237	Theodoricus. - Venantius.
485	1238	Q. Aurel. Memmius Symmachus, <i>solo</i> .
486	1239	Caec. Mavortius Basilius Decius, in <i>Occ.</i> (?). - Longinus I, in <i>Or.</i>
487	1240	Anic. Manl. Severinus Boethius, in <i>Occ.</i>
488	1241	Cl. Jul. Eeles. Dynamius, in <i>Occ.</i> - Rufius Acilius Sividius, in <i>Occ.</i>
489	1242	Probinus, in <i>Occ.</i> - Eusebius I, in <i>Or.</i>
490	1243	Fl. Probus Faustus junior, in <i>Occ.</i> - Longinus II, in <i>Or.</i>
491	1244	Olybrius junior, <i>solo</i> in <i>Or.</i>
492	1245	Anastasius Aug. I, in <i>Or.</i> - Rufus.
493	1246	Eusebius II, in <i>Or.</i> - Faustus Albinus, in <i>Occ.</i>
494	1247	Turcius Rufius Apronianus Asterius, in <i>Occ.</i> - Fl. Praesidius, in <i>Or.</i>
495	1248	Fl. Viator, <i>solo</i> in <i>Occ.</i>
496	1249	Paulus, <i>solo</i> in <i>Or.</i>
497	1250	Anastasius Aug. II, <i>solo</i> in <i>Or.</i>
498	1251	Johannes Seytha, in <i>Or.</i> - Fl. Paulinus, in <i>Occ.</i>
499	1252	Johannes (Gibbus), <i>solo</i> , in <i>Or.</i>
500	1253	Hypatius, in <i>Or.</i> - Patricius, in <i>Or.</i>
501	1254	Rufius Magn. Faustus Avienus, in <i>Occ.</i> - Pompeius, in <i>Or.</i>
502	1255	Fl. Avienus junior, in <i>Occ.</i> - Probus, in <i>Or.</i>
503	1256	Dexicrates, in <i>Or.</i> - Volusianus, in <i>Occ.</i>
504	1257	Fl. Rufius Petron. Cethegus, <i>solo</i> in <i>Or.</i>
505	1258	Sabinianus, in <i>Or.</i> - Fl. Theodorus, in <i>Occ.</i>
506	1259	Fl. Areobindus, Dagalaiphus in <i>Or.</i> - Fl. Ennodius Messalla, in <i>Occ.</i>
507	1260	Fl. Anastasius Aug. III. - Venantius.
508	1261	Celer. - Decius Marius Basil. Venantius junior.
509	1262	Importunus, <i>solo</i> in <i>Occ.</i>
510	1263	Manlius Anicius Severinus Boetius, <i>solo</i> .
511	1264	Secundinus, in <i>Or.</i> - Fl. Felix, in <i>Occ.</i>
512	1265	Paulus, in <i>Or.</i> - Muschianus. - p. e. Felicis, in <i>Occ.</i>
513	1266	Probus. - Fl. Taurus Clementinus, in <i>Or.</i>
514	1267	Fl. Magnus Aurel. Cassiodorus Senator, <i>solo</i> in <i>Occ.</i>
515	1268	Anthemius, in <i>Or.</i> - Florentius, in <i>Occ.</i>
516	1269	Fl. Petrus, <i>solo</i> in <i>Occ.</i>
517	1270	Fl. Anastasius Paulus Probus, in <i>Or.</i> - Fl. Agapitus, in <i>Occ.</i>
518	1271	Fl. Anastasius Paulus Probus, in <i>Or.</i> - Moschianus Prob. Magnus.
519	1272	Fl. Justinus Aug. I. - Fl. Eutharicus Cillica, in <i>Occ.</i>
520	1273	Vitalianus, in <i>Or.</i> - Rusticus, in <i>Occ.</i>
521	1274	Fl. Justinianus, in <i>Or.</i> - Valerius, in <i>Occ.</i>
522	1275	Fl. Symmaeus, in <i>Occ.</i> - Anic. Manl. Severinus Boetius, in <i>Occ.</i>
523	1276	Fl. Anicius Maximus, <i>solo</i> in <i>Occ.</i>
524	1277	Fl. Justinus Aug. II. - Opilio, in <i>Occ.</i>
525	1278	Fl. Theodorus Philoxenus, in <i>Or.</i> - Fl. Probus junior, in <i>Occ.</i>
526	1279	Fl. Anic. Olybrius junior, <i>solo</i> in <i>Occ.</i>

Era cristiana	Anni di Roma	CONSOLI	
527	1280	Vettius Agorius Basilius Mavortius, <i>solo in Occ.</i>	
528	1281	Fl. Justinianus Aug. II, <i>solo.</i>	
529	1282	Fl. Decius junior, <i>solo in Occ.</i>	
530	1283	Fl. Postumus Lampadius, <i>in Occ.</i> — Rufus Gennadius Probus Orestes, <i>in Occ.</i>	
531	1284	<i>Post Cons.</i> Lampadii et Orestis anno I.	
532	1285	<i>Post Cons.</i> Lampadii et Orestis anno II.	
533	1286	Fl. Justinianus Aug. III, <i>solo.</i>	
534	1287	Fl. Justinianus Aug. IV. — Dec. Fl. Theod. Paulinus jun.	
535	1288	Fl. Belisarius, <i>in Or.</i> — P. c. Paulini jun. anno I, <i>in Occ.</i>	
536	1289	<i>Post Cons.</i> Fl. Belisarii, anno I, <i>in Or.</i> — P. c. Paulini jun., anno II, <i>in Occ.</i>	
537	1290	<i>Post Cons.</i> Fl. Belisarii anno II, <i>in Or.</i> — P. c. Paulini anno III, <i>in Occ.</i>	
538	1291	Fl. Johannes, <i>in Or.</i> — <i>Post Cons.</i> Paulini anno IV, <i>in Occ.</i>	
539	1292	Fl. Appion, <i>solo in Or.</i> — P. c. Paulini jun. anno V, <i>in Occ.</i>	
540	1293	Fl. Justinus junior. — P. c. Paulini jun. anno VI.	
541	1294	Fl. Basilius junior, <i>solo.</i> — <i>Post Cons.</i> Paulini junior. anno VII. — <i>Post Cons.</i> Justiniani anno I.	
542	1295	<i>Post Cons.</i> Basili anno I. — <i>Post Cons.</i> Paulini junior. anno VIII. — <i>Post Cons.</i> Justiniani anno II.	
543	1296	<i>Post Cons.</i> Basili anno II. — <i>Post Cons.</i> Paulini junior anno IX. — <i>Post Cons.</i> Justiniani anno III.	
544	1297	<i>Post Cons.</i> Basili anno III. — <i>Post Cons.</i> Paulini junior. anno X. — <i>Post Cons.</i> Justiniani anno IV.	
545	1298	<i>Post Cons.</i> Basili anno IV. — <i>Post Cons.</i> Paulini junior. anno XI. — <i>Post Cons.</i> Justiniani anno V.	
546	1299	<i>Post Cons.</i> Basili anno V. — <i>Post Cons.</i> Paulini junior. anno XII. — <i>Post Cons.</i> Justiniani anno VI.	
547	1300	<i>Post Cons.</i> Basili anno VI. — <i>Post Cons.</i> Paulini junior. anno XIII. — <i>Post Cons.</i> Justiniani anno VII.	
548	1301	<i>Post Cons.</i> Basili anno VII. — <i>Post Cons.</i> Justiniani anno VIII.	
549	1302	»	»
550	1303	»	»
551	1304	»	»
552	1305	»	»
553	1306	»	»
554	1307	»	»
555	1308	»	»
556	1309	»	»
557	1310	»	»
558	1311	»	»
559	1312	»	»
560	1313	»	»
561	1314	»	»
562	1315	»	»
563	1316	»	»
564	1317	»	»
565	1318	»	»
566	1319	Justinus II, <i>Imp. d'Oriente e Console.</i>	

## Indice alfabetico dei Consoli Romani

N.B. - I numeri arabi indicano gli anni dell'era volgare; i romani le diverse volte che un personaggio fu Console.

- Ablabius, 331.  
Abundantius, (Fl.) 393.  
Aburius (D.) Bassus, (s.) 85.  
Acerronius (Cn.) Proculus, 37.  
Acilius (M.) Aviola, 54, 122, 239; -  
Faustinus, 210; - Glabrio, 91, 124,  
152, 256; - Glabrio II, 186; - Se-  
verus, 323.  
Adelphius (Fl.), 451.  
Adventus (Oclatinus), 218; - (L. An-  
tistius Burrus), 181.  
Aelianus (L. Roscius), 187; - (Paculus  
Papir.), 223.  
Aelius (Sex.) Cato, 4; - (L.) Lamia, 3;  
- (L.) Seianus, 31; - (L.) Verus Caes.  
136; II, 137; - (L.) Plautius La-  
mia Ael. - (s.) 80.  
Aemilianus, 259, 276; - (Fulv.), 206,  
244; - II, 249.  
Aemilius Paullus (L.), 1; - Lepidus  
(M.), (s.) 6; - Lepidus (M.), 11; -  
(M.) Macer Saturnin, (s.) 174. -  
(Mam.) Scavrus, (s.) 21. - Juncus  
(s.), 127.  
Aetius (Fl.), 432; - II, 437; - III, 446;  
- IV, 454.  
Afinius (L.) Gallus, 62.  
Africanus (Fl.) Syagrius, 382; - Han-  
nibalianus, 292; - (Cn.) Dexter, (s.)  
105.  
Africanus (Pupienus), 236; - (T. Sex-  
tius), 112.  
Agapitus (Fl.), 517.  
Aginatus (Faustus), 483.  
Agricola, 421; - (L. Virius), 230; (Cn.  
Jul.) (s.) 77.  
Agrippa (M. Asin.), 25; - (Haterius),  
22; - (C. Fontius), (s.) 58.  
Ahenobarbus (Cn. Domit.), 32.  
Albinus, 444; - Junior, 493; - (C.  
All.), 246; - Rufus, 345; - Pulla-  
ienus Pollio, (s.) 90.  
Alfenus (P.) Varus, 2.  
Alfidius (L.) Herennianus, 171.  
Allenius (Sex. Papinius), 36.  
Allius (Q.) Bassus, (s.) 158; - Maxi-  
mus (Q.) (s.) 49.  
Amantius (Julius), 345.  
Ambibulus (C. Eggius), 126.  
Amnius Anicius Julianus, 322; M'  
Caeson. Nicom. 334.  
Anastadius Augustus, 492; - II, 497;  
- III, 507; - Paulus (Fl.), 517.  
Anatolius, 440.  
Andronicus, 310.  
Anicius (Fl.), 350; - Cerialis, (s.) 65;  
- (Q.) Faustus, (s.) 198; - Faustus  
II, 298; - Hermogenianus Olibrius,  
395; - Julianus, 322; - Paulinus  
jun., 334; - Probinus, 395; Acilius  
Agin. Faustus, 483.  
Annaeus (L.) Seneca, (s.) 56.  
Annius Verus II, 121; - III, 126; -  
Anullinus, 295; - (L.) Largus, 147;  
- (L.) Fabianus, 201; - Arrianus,  
243; - (Appius) Attilius Bradua, 160;

- Bassus, 331; - (L.) Bassus, (s.) 70, (M.) Libo, 128; - (M.) Flav. Libo, 204; - (App.) Trebonius Gallus, 108; - (L.) Largus, 147; - (L.) Largus; (s.) 109.
- Anthemius, 405, 515; - *Imp.*, 455; - II, 468.
- Antiochianus II (Fl.), 270.
- Anthiochus (Fl.), 431.
- Antistius (L.) Burrus Adventus, 181; (C.) Vetus, 23, 50, 96; - (L.) Vetus, 55.
- Antius (C.) A. Quadratus, 93; - II, 105
- Antoninus (Q.) Haterius, 53; - (T. Aurel.), 120; - Pius II, 139; - III, 140; - IV, 145.
- Antoninus (M. Aurel. Sever.), 202; - II, 205; - III, 208; - IV, 213.
- Antoninus (M. Aurel. Imp.), 218, 219, 220, 222.
- Antonius (Claudius), 382; - Marcellinus, 341; - M. Rufinus, 131; - C. Hiberus, 133.
- Anullinus (P. Cornel.), 199, 216; - (Annius), 295.
- Aper, 207; - (M. Fl.); 130; - II, 176.
- Apollonius, 460.
- Appion (Fl.), 539.
- Appius (Fl.), 339.
- Appuleius (Sex.), 14.
- Apronianus (L. Venuleius), 123, 168; - (Pedo), 191; - Rebilus, 117.
- Apronius (L.), (s.) 8.
- Apronius (L.) Caesianus, 39.
- Aquila (M.) Julianus, 38.
- Aquilinus (Naevius), 249; - (L. Epid. Titius), 125; - (Vettius), 286; - (L. Plautius), 162.
- Aquilius (Q.) Niger, 117.
- Arabianus (Cn. Claud. Sever.), 146.
- Aradius (L.) Valerius Proculus, 340.
- Arbitio (Fl.), 355.
- Arcadius (Imp. Fl.), 385; - ii, 392, - III, 394; - IV, 396; - V, 402; - VI, 406.
- Arcesilaus, 267.
- Ardabur (Fl.), 427; - 447.
- Ardonicus, 310.
- Areobindus (Fl.), 506.
- Arintheus (Fl.), 372.
- Aristaenetus, 404.
- Aristobulus (Aurel.), 285.
- Armatus, 476.
- Armenius (Fl. Taur. Clementin.), 513.
- Arrianus (L. Annius), 243.
- Arrius Augur, 121; - Pudens (L.), 165, - Antonius (s.), 69.
- Arrulenus (Cn.) (s.), 69.
- Arruntius (L.), 6; - (M.), (s.) 66.
- Articleius (Q.) Paetinus, 123; - Paetus, 101.
- Asclepiodotus, 292, 423.
- Asiaticus Saturninus II (M. L. Paul. Valer.), 125.
- Asinius (M.) Agrippa, 25. - Marcellus, 54, 96, 104.
- Asinius (C.) Pollio, 23; - Verrucosus, 81.
- Asinius (C.) Lepidus Praetextatus, 242.
- Aspar (Fl. Ardabur), 434.
- Asper (C. Jul.) II, 212; - (M. Fl.), 130; - (C. Jul. Galerius), 212.
- Asprenas (P. Nonius), 38; - (L. Novius), (s.) 29; - Torquatus, 94; - II, 128.
- Asterius (Turcius Rufus Apron.), 494.
- Asturius (Fl.), 449.
- Ateius (C.) Capito, (s.) 5.
- Atilianus (P. Calpurn. Atticus), 135.
- Atilius (M.) Metilius Bradua, 108; - Rufus Titianus, (s.) 127; - Barbarus, 71; - Bradua, 160, 185.
- .... Atratinus, 89.
- Atticus (Nomius) Maxim., 397; - (C. Vettius Gratus), 242.
- Attius Suburanus (Sex.), 104.
- M. Aufidius (M.) Fronto, 199; - Marcellus II (L.), 226.
- Aufidius (C.) Victorinus II, 183; - Victorinus, 200.
- Augur (Arrius), 121.
- Augurinus (C. Serius), 132, 156.
- Aurelianus, 400; - (*Imp.*), 271; - II, 274; - III, 275.
- Aurelius (*Imp.* M.) II, 145; - III, 161; - Aristobulus, 285.
- Aurelius (M.) Cotta Max. Messalin., 20; - Fulvus (T), 85, 89; - Gallus (L.), 174; - Symmacus (Q.), 391; - Tullianus Symmacus, 330.
- Ausonius (D. Magnus), 379.
- Avienus (Gennadius), 450; - Rufius Magnus Faustus), 501; - Fl. Junior, 502.
- Aviola (M.' Acilius), 54, 239; - (Acilius), 122.
- Avitus, 209; - (L. Lollianus), 144; - (*Imp.*), 456; - II, 476.
- Baebius (Q.) Tullus, 109.
- Balbinus (D. Caelius Calvinus), 213.
- Barbarus (M. Ceion. Civica), 157. - (C. Atilius) (s.) 71.

- Barea (Q. Marcius), (s.) 18; - Sorianus, (s.) 52.  
 Basilius (Fl. Caecina Decius Maxim.), 463; - junior, 480.  
 Basilius (Fl. Anic. Faust. Albin. jun.), 541 - 565.  
 Bassus, 259; - (Junius), 317; - (L. Annius), (s.) 70, 331; - (C. Lecanius), 64; - (Anicius), 431; - (L. Fl. Silva Nonius), 81; - (Fl. Anic. Ancheinius), 408; - (M. Magrius), 280.  
 Bauto (Fl.), 385.  
 Belisarius (Fl.), 535.  
 Bellicius (C.) Torquatus, 124, 143, 148.  
 Bellicius (C.) Natalis, 87.  
 Blaesus (Q. Julius), (s.) 10.  
 Boetius, 522; - (Fl.), 487; - (Manlius Anic. Sever.), 510.  
 Bolanus (M. Vettius), 111.  
 Bonosus (Fl. Sallustius), 344.  
 Bradua (M. Atilius Metilius), 108; - (T. Cl. Attil.), 185; - (M. Mauricus Valer.), 191.  
 Bruttius (C.) Crispinus, 224; - Praesens II (C.), 139; - Praesens (C.), 153, 257, 246; - Quintius Crispinus (L.), 187.  
 Caecilius (Q.) Metellus Cretic. Silanus, 7; (Cn.) Simplex (s.), 69; - Faustinus (s.) 99.  
 Caecina (C.) Largus, 42. - Paetus, (s.) 70 - (Aulus Alienus) (s.) 69.  
 Caecionius (C.) Rufus Volusianus, 311; - II, 314.  
 Caelius (D.) Calvinus Balbinus II, 213; - Rufus (C.), 17; - Aeonius Probianus, 471.  
 Caepius Crispus (s.) 96.  
 Caesar (C.) I; - Germanicus, 12; - German., (s.) 37; - II, 39; - III, 40; - IV, 41.  
 Caesarius, 397; - Constantinus, 327.  
 Caesennius (L.) Paetus, 61.  
 Caesianus (L. Apronius), 39.  
 Caestius (C.) Gallus, 35; - (s.), 42.  
 Calepius, 447.  
 Calidius Vetus (L.), (s.) 51.  
 Calpetanus (C.) Rantius Quir. (s.) 71.  
 Calpurnius (Ser.) Scipio Orfitus, 172.  
 Calpurnius (Sex.) Domit. Dexter, 225; - (C.) Aviola, (s.) 24. - (M.) .....icus, 96.  
 Calpurnius (L.) Piso, 27, 57, 175; - (C.), 111. - (s.), 87; (M) (s.) 96.  
 Calvisius (C.) Sabinus, 26; - (P.) Ruso, (s.) 61.  
 Camerinus (C. Pompon.), 138.  
 Candidus II (Ti. Jul.), 105.  
 Capito (C. Fonteius), 12.  
 Capitolinus (C. Julius ?), 274.  
 Carinus (Imp.), 283; - II, 284; - III, 285.  
 Carminius Vetus (Sex.), 116, 150.  
 Carus (Imp.), 283.  
 Cassiodorus (Fl. Magn. Aurel.) Senator, 514.  
 Cassius Dio, V. Dio (Cassius).  
 Cassius (L.) Longinus, 11, 30. - (C.), (s.) 30.  
 Castinus (Fl.), 424.  
 Catilius (L.) Severus II, 120.  
 Catus (Sex.) Clementin. Priscillian. 230. - (Ti.) Caesius Fronto, (s.) 96.  
 Catus (P.) Sabinus II, 216; - T. Silius Italicus, 68.  
 Catullinus (Sex. Teidius), (s.) 31.  
 Catus (Sex. Aelius), 4.  
 Caenionius (M.) Civica Barbarus, 157; - Silvanus, 156; - Proculus, (s.) 289.  
 Celer, 508.  
 Celsus (P. Juventius), 164.  
 Celsus (Marius), 62; - II (L. Publil.), 113.  
 Celsus II (Ti. Jul. Candid. Marius), 105.  
 Cerealis, 106; - (Neratus), 358; - Sulla, 215.  
 Cervonius (C.) Papus, 243.  
 Cethegus (Ser. Cornel.), 24; - (M.), 170.  
 Cilo (Fabius) Septimius II, 204.  
 Clarus (Sex. Erucius) II, 146; - (C. Jul. Erucius), 192.  
 Claudius II, 42; - III, 43; - IV, 47; - V, 51.  
 Claudius (Imp.), 269.  
 Claudius (Ti.) Atticus Herodes, 143; - Severus, 200; - (Tiberius) German. I, (s.) 37.  
 Claudius Aurel. Quintianus (L. Ti.), 235; - Antonius, 382; - Julian. II (Appius), 224; - Mamertinus, 362; - Pompeianus II (Ti.), 173, 231.  
 Claudius (Cn.) Severus II, 173, 235; - Arabianus, 146.  
 Clemens (T. Fl.), 95.  
 Clementinus (Sex. Catus), 230; - (Fl. Armenius Taurus), 513.  
 Clodius (C.) Crispinus, 113; - Hermogenian. Olybius (Q.). 379; - (C.) Licinius, (s.) 4; - Septimius Albinus Caesar II (D.). 194; Vibius Varus (Ti.), 160.

- Cecceianus. II (Dio Cassius), 229.  
 Cocceius Anicius Faustus Paulinus II, 325.  
 Coelianus (T. Fl.) (s), 289.  
 Coelius (P.) Apollinaris, 169; - Balbinus Vibul. Pius, 137.  
 Collega (Pompeius), 93.  
 Comazon (Valer. Eutychian.), 220.  
 Commodus (L. Caeionius), 78; - L. Ceion. Verus, 106, 136; - (L. Ael. Verus Caes.), 136; - (L. Ael. Aurel.), 154; - (Imp.), 177; - II, 179; - III, 181; - IV, 183; - V, 186; - VI, 190; - VII, 192.  
 Condianus (Sex. Quintilius), 151, 180  
 Constans (Imp.), 339; - II, 342; - III, 346; - 414.  
 Constantinus (Imp. Fl. Valer. C. Aug.), 307; - II, 312; - III, 313; - IV, 315; - V, 319; - VI, 320; - VII, 326; - VIII, 329; - (Flav.), 457; - (Fl. Caesarius), 327.  
 Constantinus (Fl. Cl.) junior Caesar II, 321; - III, 324; - IV, 329.  
 Constantius (Fl. Val.), 294; - II, 296; - III, 300; - IV, 302; - V, 305; - VI, 306.  
 Constantius (Fl. Jul.), 326; - II, 339; - III, 342; - IV, 346; - V, 352; - VI, 353; - VII, 354; - VIII, 356; - IX, 357; - X, 360; - (Fl. Jul.), 335; - Gallus, 352; - II, 353; - III, 354; - (Fl.), 414; - II, 417; - III, 420.  
 Corellius Pansa, 122.  
 Cornelianus (L. Mummius Felix), 237; - (Q. Volusius Fl.), 174.  
 Cornelius (Cn.) Cinna Magnus, 5; - L. F. Magni Pompei (L.), 5; - Dolabella (P.), 10; - Cethegus (Ser.), 24; - Scipio (P.), 56; - Sulla Felix (L.), 33; - Faustus, 52, 81; - Cethegus (M.), 170; - Anullinus II (P.), 199; - Anullinus (P.), 216; - Dolabella Petron. (Ser.), 86; - (Cossus) Lentulus, 25, 60; - (P.) Lentulus Scipio, (s.), 2, 24; - (Ser.) Lentulus Maluginensis, (s.) 10; - Gaetulicus (C.), 26, 55; - Lupus, (s.) 42; - Orfitus (Ser.) 51; - Palma (A.), 99; - II, 109; - Saecularis II (P.), 260; - Salvid. Scipio Orfitus (Ser.), 149; - Tacitus, (s.) 97.  
 Cornutus (C. Jul.), 100.  
 Corvinus (T. Statil. Taurus), 45.  
 Cossonius (L.) Eggius Marcellus, 184  
 Crassus Frugi (M. Licinius), 27, 64.  
 Creticus (Q. Caecil. Metell.) Silanus, 7.  
 Crispinus (C. Clodius), 113; - (L. Bruttius Quintius), 187; - T. Quino; 2.  
 Crispus (Fl. C. Caes.), 318; - II, 321; - III, 324. - (A. Caepio). (s.) 96.  
 Curtilius (T.) Mancina, (s.) 55.  
 Cuspis Rufinus, 142; - (L. C.?), 197.  
 Cyrus (Constantius), 441.  
 Dagalaphus, 366, 461, Venautius, 507.  
 Datianus, 358.  
 Decentius (Fl. Magn.), 352; - II, 353.  
 Decimus (Fl.) (s.) 289.  
 Decius (Caecina Mavor. Basil.), 486.  
 Decius II (Imp.), 250; - III, 251.  
 Decius (Fl. junior), 529.  
 Delmatius (Fl. Jul.) Caesar, 333.  
 Dexierates, 503.  
 Dexter, 263; - (Sex. Calpur. Domitius), 225.  
 Dio Cocceianus (Cassius), 229, 291.  
 Dio (Cassius), 291.  
 Diocletianus II (Imp.), 285; - III, 287; - IV, 290; - V, 293; - VI, 296; - VII, 299; - VIII, 303; - IX, 304.  
 Dionysius, 429.  
 Dioscorus (Fl.), 442.  
 Dolabella Petronian. (Ser. Cornel.), 86  
 Dometius Leontius (Fl.), 344.  
 Domitianus II, s. 73; - IV. (s), 77; - VI (s.), 79; - VII, 80; - VIII, 82; - IX, 83; - X, 84; - XI, 85; - XII, 86; - XIII, 87; - XIV, 88; - (s.) 71; - XV, 90; - XVI, 92; - XVII, 95.  
 Domitius Modestus (Fl.), 372; - (Cn.) Corbulo (s.) 39; - (Cn.) Ahenobarbus, 32; - Dexter II (Cn.), 196; - (Cn.) Afer (s.), 39.  
 Donatus II (C. Junius), 260.  
 Drusus (Jul. Caes. I), 15; - II, 21.  
 Ducenius Proculus (s.) 87.  
 Duvius (L.) Avitus, Ducenius Proculus, (s.) 87. (s.) 56.  
 Dynamius (Cl. Jul. Eccles.), 488.  
 Eggius (C.) Ambibulus Pompon. Longin., 126.  
 Elagabalus (Imp. Caes. M. Aurel. Anton.), 218; - II, 219; - III, 220; - IV, 222.  
 Emilius (M.) Scaurus, (s.) 21.  
 Epidius (L.) Titius Aquilinus, 125.



- Equitius (Fl.), 374.  
 Erucius Clarus (C. Jul.), 192; - Sextus II, 146; - (C.), 170.  
 Eucherus (Fl.), 381.  
 Eudoxius, 442.  
 Eugenius (*Imp.* Fl. Aug.), 393.  
 Eusebius (Fl.), 359.  
 Eusebius, 311, 489; - II, 493.  
 Eustathius, 421.  
 Eutharicus Cillica (Fl.), 519.  
 Eutropius, 387, 399.  
 Eutyehianus (Fl.), 398; - Comazon, 220.  
 Evodius (Fl.), 386.  
 Extricatus, 217.  
 Fabianus (L. Annii), 201.  
 Fabius Aco Catullinus Philomat., 349.  
 Fabius (Q.) Catullinus, 130; - Septimius II (L.), 204.  
 Fabius (Paullus) Persicus, 34; - Titianus, 337; - Valens (s) 69.  
 Facundus (Tettius), 336.  
 Falco (Q. Pompeius), 193.  
 Faustianus, 262.  
 Faustus (M. Acilius), 210.  
 Faustus, 483; - II (Anicius), 298; - junior, 490; - (Anicius Acilius Glabrio), 438.  
 Felicianus (Fl.), 337.  
 Felix (Cornel. Sulla), 33; - (Fl. Constantius), 428; - (Fl.), 511.  
 Festus (Rufius Postum.), 439; - (Fl.), 472.  
 Flaccus (Q. Volusius), 174.  
 Flavianus (Virius Nicomachus), 394.  
 Flavius Fimbria, (s.), 71; - Afr. Syagr. 382; - Anic. 350; - Antioch. II, 270; - M. Aper, 130, II, 176; - Arbitio, 355; Arinth., 372; - Bauto 385; - Caesarius, 397, 327; - Clearchus, 384; - Clement, 95; - Equitius, 374; - Eucherus, 381; - Hypatius, 359. - Vespasianus 51, 70 a 79.  
 Florentius, 429, 515; - (Fl.), 361.  
 Fonteius Capito, 67; - (C.), 12, 59.  
 Fravita, 401.  
 Frontinus III (Sex.), 100.  
 Fronto (M. Aufid.), 199.  
 Frugi (M. Licin. Crassus), 27, 64.  
 Fufidius (L.) Pollio, 186.  
 Fufius Geminus, 29.  
 Fuleinius (L.) Trio, (s.) 31.  
 Fulvio (C.) Plautianus II, 203; - (M.) Gillo (s.) 76.  
 Fulvus (T. Aurel.), 85, 89.  
 Furius (M.) Camillus, 8; - Arruntius Scribonian., 32.  
 Fuscianus II, (Seius), 188.  
 Fuscus II (Ti. Manlius), 225.  
 Gaetulicus (Cn. Cornel. Lentul.), 26.  
 Gaiso, 351.  
 Galba (C. Sulpicius), 22; - (Sex. Sulpic.), 32; - (Ser. Sulpic.) II, 69.  
 Galerius Maximianus, 294; - II, 297; - III, 300; - IV, 302; - V, 305; - VII, 308; - VIII, 311.  
 Galerius (P.) Trachalus, 68.  
 Gallicanus (Fl.), 330; - (M. Gavius Squilla), 127, 150.  
 Gallienus (*Imp.*), 254; - II, 255; - III, 257; - IV, 261; - V, 262; - VI, 264; - VII, 266.  
 .... Gallus, 198; - (L. Afnius), 62; - (Virius), 298; - (Appius Annii Trebon.), 108; - (L. Aurelius), 174; - (Imp. Caes. C. Vib. Trebon.) II, 252.  
 Gavius (M.) Orfitus, 165; - Squilla Gallicanus, 127, 150.  
 Gellius Publicola, (s.) 40.  
 Geminus (C. Fufius), 29; - (L. Rubellius), 29.  
 Gennadius Avienus, 450; - (Rufius) Probus Orestes, 530.  
 Gentianus, 211.  
 Germanicus Caesar, 12; - II, 18; - (C. Caes.) II, 39; - III, 40; - IV, 41; - V, 51.  
 Geta (P. Septim.), 203, 205; - II, 208.  
 Glabrio (M. Acil.), 91, 124, 152, 186; - (M. Acil.), 256; - (Anicius Acil. G. Faustus), 438.  
 Gordianus (Imp. Caes. Antonius), 239; - II, 241.  
 Gratianus (Fl.), 366; - II, 371; - III, 374; - IV, 377; - V, 380.  
 .... Gratus, 280; - (C. Vettius Attic. Sabin.), 221; - (Vettius), 250.  
 Hadrianus (Traianus *Imp.*) II, 118; - III, 119.  
 Hasta (Q. Ninnius), 114.  
 Haterius (D.) Agrippa, 22.  
 Haterius (Q.) Antoninus, 53.  
 Helvius (P.) Pertinax II, 192; - Clemens, (s.), 289.  
 Heraclianus, 413.  
 Herculanus (Fl. Bassus), 452.  
 Herennianus (L. Aufid.), 171.

- Herennius Etruscus Messius Decius  
 Caesar, 251; - Picen<sup>s</sup>, (s.) 1.  
 Herminiricus, 465.  
 Hermogenianus (Anicius) Olybrius,  
 395.  
 Herodes (Ti. Cl. Atticus), 143.  
 Hiberus (Antonius), 113.  
 Hierius, 427.  
 Hilarianus (Maecilius), 332.  
 Honorius (Fl.), 386; - II, 395; - III,  
 396; - IV, 398.  
 Honorius (*Imp.*) V, 402; - VI, 404;  
 - VII, 407; - VIII, 409; - IX, 412;  
 - X, 415; - XI, 417; - XII, 418;  
 - XIII, 422.  
 Hypatius (Fl.), 359.  
 Hypatius, 500.  
  
 Ianuarius, 328; - (Pomponius), 288.  
 Illus, 478.  
 Importunus, 509.  
 Iohannes, 456, 467; - Gibbus, 499; -  
 (Fl.), 538.  
 Iohannes (*Imp.*), 425.  
 Iohannes Vincomalus, 453.  
 Iordanes, 470.  
 Iovianus (*Imp.* Fl. J. Aug.), 364.  
 Iovinus (Fl. Valens), 367.  
 Isidorus (Fl. Anthemius), 436.  
 Italicus (Ti. Cadius Silius), 68.  
 Iulianus (M. Aquila), 38; - (P. Sal-  
 vius), 175; - (Annius Anic.), 322;  
 - (Fl. Cl. J. Caes.), 356; - II, 357;  
 - III, 360; - IV, 363; - (P. Caejo-  
 nius), 315; - (App. Cl.), 134; -  
 (Pub. Salvius), 148; - Velius Ru-  
 fus, 178.  
 Iunius (M.) Silanus, 19, 46; - (C. Ap-  
 pius) Silanus, 28; - Silanus Tor-  
 quatus (D.), 53; - Tiberianus (C.),  
 281; - II, 291.  
 Iustinianus (*Imp.* Fl.), 521; - II, 528;  
 - III, 533; - IV, 534.  
 Iustinus (*Imp.* Fl.), 519; - II, 524;  
 - junior, 540 - 565; - II, 567,  
 162.  
 Iustus, 328.  
 Iuventius (P.) *Celsus*, 164; - II, 129,  
 - T. Aufid. Hoenius Severianus II;  
 129.  
  
 Laberius (M.) Maximus II, 103.  
 Laecanius (C.) Bassus, 40, 64.  
 Laelianus (M. Pontius), 163.  
 Laelius (M.) Maximus Aemilian., 227.  
  
 Laetus (Maecius), 215.  
 Lamia (L. Aelius), 3; - Aelianus (L.),  
 116.  
 Lampadius (Fl. Ostum.), 530.  
 Largus (L. Annius), 147; - (Caecina),  
 42; - (C. Silius Caecina), 13.  
 Lateranus (T. Sextius), 154.  
 Lecanius (C.) Bassus, 64.  
 Leo (*Imp.* Fl.), 458; - II, 462; - III,  
 466; - IV, 471; - V, 473.  
 Leo (*Imp.* Fl.) junior, 474.  
 Leontius (Fl.), 344.  
 Lepidus (M. Aemil.), 6; - (M. Aemil.), 11.  
 Libo (M. Annius), 128; - (M. Annius  
 Fl.), 204.  
 Licinius (*Imp.*) Licinian., 309; - II,  
 312; - III, 313; - IV, 315; - V,  
 318; - VI, 323; - Mutianus II, (s.)  
 70.  
 Licinius Caesar, 319; - Crassus Frugi  
 (M.), 27, 64; - (Nervia Silian. A.),  
 7, 65.  
 Licinius Sura II, 102; - III, 107.  
 Lollianus (L.) Avitus, 144.  
 Lollius (M.) Paullinus Valer. Asiat.  
 Saturn. II, 125.  
 Longinus, 486; - II, 490.  
 Luccius (C.) Telesinus, 66.  
 Lucilius Longus, (s.) 7.  
 Lucillus, 265.  
 Lucius, 413.  
 Lupicinus (Fl.), 367.  
 Lupus, 232; - (Virius), 278.  
  
 Macrinus (*Imp.* M. Opellius Sever.),  
 218; - (M. Pompeius), 164.  
 Maecilius Hilarianus, 332.  
 Maecius (M.) Laetus II, 215.  
 Maecius (M.) Memmius Furius Babur.  
 Caecil. Placid., 343.  
 Magentius (*Imp.* Fl. Magn.), 351; -  
 - II, 353.  
 Magnus, 460; - (Flav. Anastas. Paul.  
 Prob.), 518.  
 Magrius (M.) Bassus, 289.  
 Majorianus (*Imp.* Fl. Jul. Valer.), 458.  
 Maluginensis (Cn. Cornel. Lentul.),  
 10.  
 Mamertinus (Cl.), 362; - (Petronius),  
 182.  
 .... Manilius (Ti.) Fuscus II, 225; -  
 Valens, 96.  
 .... Marcellinus, 275; - (Antonius), 341.  
 Marcellus (L. Asinius), 104; II (T.  
 Cl. Eprius) 74; (Q. Asin.) 96.  
 .... Marcianus (Fl.), 469, 472.

- Marinianus, 268; - (Fl. Avitus), 423.  
 Marius (P.) Celsus, 62; - (s.) 69.  
 Marius (L.) Maxim. Perpet. Aurelian. II, 223.  
 Marius Perpetuus, 237.  
 Martialis (L. Caesius), (s.) 57.  
 Martius Verus II, 179.  
 Marullus (Q. Junius), (s.) 62.  
 Maternus (M. Cornel. Nigrin. Curiat.) 185.  
 Maternus Cynegius, 388.  
 Mauricus (M. Valer. Bradua), 191.  
 Mavortius (Vettius Agor. Basil.), 527; - (Q. Flav. Lollianus), 355.  
 Maxentius (*Imp.* Aurel. Valer.), 308; - II, 309; - III, 310; - IV, 312.  
 Maximianus (*Imp.* M. Aurel. Valer.), 287; - II, 288; - III, 290; - IV, 293; - V, 297; - VI, 299; - VII, 303; - VIII, 304; - IX, 307; - X, 308.  
 Maximianus (*Imp.* Caes. Galer. Valer.) Aug. VI, 306.  
 Maximinus (*Imp.* Jul. Verus) Aug., 336.  
 Maximus (M. Sanquinius), (s.) 23, 39.  
 Maximus (M. Junius), 286; - (M. Laelius), 227; - Petronius, 433; - II, 443; - (Q. Albius), (s.) 49.  
 Maximus (M.) Aug. II, 388.  
 .... Maximus, 207; - II, 233; - (Fl. Anic.), 523; - (Quintilianus), 172; - (Sex. Quintil.), 151; - (Statil.), 144; - (Valer.), 256.  
 Memmius (C.) Regulus, (s.) 18, 63; - (P.), (s.) 31. (M.) Metius Furius Babur. 343.  
 Memmius (L.) Pollio, (s.) 49.  
 Merobaudes (Fl.), 377; - II, 383.  
 Messala, 10, 214, 280; - (Fl. Ennodius), 506.  
 Messalinus (C. Prastina Pacatus), 147. (L. Valer. Catullus), 73.  
 Messalla Volesus (P. Val.), 5.  
 Metellus (Q. Caecil.), 7.  
 Metilius (M.) Aquilius Regulus..., 157.  
 Minicius (L.) Rufus, 88.  
 Minutius (C.) Fundanus, (s.) 51.  
 Modestus (Fl. Domitius), 372; - II, 228.  
 Monaxius (Fl.), 419.  
 Mummius (L.) Felix Cornelianus, 237.  
 Mummius (P.) Sisenna, 133.  
 Munatius (L.) Planus, 13.  
 Murena (Q. Pomp. Senec. Rox.), 169.  
 Muschianus, 512.  
 Naevius (L.) Aquilinus, 249.  
 Neoterius, 390.  
 Nepotianus (Fl. Popil.), 336.  
 Neratius Cerealis, 358.  
 Neratius (L.) Marcellus, 129.  
 Nero (*Imp.* Cl.), 55; - II, 57; - III, 58; - IV, 60; - V, 68.  
 Nerva (P. Silius), 28; - (A. Licin.), 7, 65; - (M. Cocceius), (s.) 40; - (M. Cocceius), 71; - II, 90; - III, 97; - IV, 98.  
 Neyitta (Fl.), 362.  
 Nicomachus Flavian. (Virius), 394.  
 Niger (Q. Aquilius), 117; - (Kanus Jun.), 138.  
 Nigrinianus (Fl.), 350.  
 Nigrinus (C. Petron. Pontius), 37.  
 Ninnius (Q.) Hasta, 114.  
 Nomus, 445.  
 Nonianus (M. Servil.), 35.  
 Nonius (M.) Arrius Mucianus, 201; - (L.) Asprenas, (s.) 6; - Asprena (P.), 38; - Atticus Maximus, 397; - Paterius II, 279; - Quinctilianus, 8; - Sosius Priscus (Q.), 149; - Torquatus Asprenas (L.), 94.  
 Norbanus (L.) Balbus, 19; - Flaccus (C.), 15.  
 Novius (D.) Priscus, 78.  
 Numerianus (*Imp.*), 284.  
 Nummius (M.) Senecio Albinus, 227; - Tuscus, 258, 295; - Umbrius Primus..., 206.  
 Oclatinus Adventus, 218.  
 Octavius (C.) App. Suetrius Sabinus, 214.  
 Octavius (Ser.) Laenas Pontianus, 131.  
 Olybrius (Fl. Anic. jun.), 526; - (Anicius Hermogenian.), 395; - (Anicius), 464; - (junior), 491.  
 Opilio (Fl. Venant. Rufius), 453; - (Fl.), 524.  
 Oppius (C.) Sabinus, 84.  
 Optatus (Proculus), 333.  
 Orestes (Rufius Gennadius Probus), 530.  
 Orfitus (Ser. Calpur.), 172; - (Ser. Cornel.), 51; - M. Gavius, 165; - (Ser. Scipio), 178; - (Ser. Scip. Salvidien.), 110; - Virius, 270.  
 Ostorius (M.) Scapula, (s.) 59.  
 Otho Titianus (L. Salvius), 52; - (s.) 69.  
 Ovinus Gallicanus, 317.

- Paconius (A.) Sabinus, (s.) 58.  
 Paedo Vergelianus (M.), 115.  
 Paeduceus Priscinus (M.), 110.  
 Paedignianus (T. Fl. Sallustius), 231.  
 Paetinus (Q. Articuleius), 123.  
 Paetus (L. Caesennius), 61.  
 Paetus (Q. Articuleius), 101; - (P. Clodius Thrasea), (s.) 56.  
 Palma (A. Cornel.), 99; - II, 109.  
 Palladius (Junius Quartus), 416.  
 Palladius Rutil. Taurus. Aemil. (Fl.), 361.  
 Palpellius Hister (Sex.), (s.) 43.  
 Papinius Allenius (Sex.), 36.  
 Papinius Pacatianus, 332.  
 Papinius (Cn.) Aelianus, 184.  
 Papius (M.) Mutilus, (s.) 9.  
 Papius (P. Cervonius), 243.  
 Passienus (C.) Crispus II, 44.  
 Pastor (A. Junius), 163.  
 Paterculus (L. Velleius), 60.  
 Paterius, 443.  
 .... Paternus, 233, 269; - (Nonius), 267; - II, 268.  
 Patricius, 500; - (Fl.), 459.  
 Paulinus, 277; - II, 325; - (Anicius), 334; - (Annius M.' Caeson. Nicom. Anic.), 334; - (Fl.), 498; - junior (Fl. Decius), 534 - 546.  
 Paulinus II (C. Svetonius), 66.  
 Paullus (L. Aemil.), 1; - (L. Sergius), 168; - Fabius Persicus, 34.  
 .... Paulus, 352, 512; - (*Imp.* Anastas. fr.), 496.  
 Pansa (Cornel.), 122.  
 Pedanius (Cn.) Fuscus Salinator, 118, (s.) 60.  
 Pedanus (L.) Secundus, (s.) 43.  
 .... Pedito Apronianus, 191.  
 Pedito (M.) Vergilianus, 115.  
 Pedeucaeus (M.) Priscinus, 110; - Stloga Priscinus, 141; - Saenianus, 89.  
 Peregrinus (T. Pollenius Armen.), 244.  
 Perpetuus (Marius), 237.  
 Persicus (Paul. Fab.), 34.  
 Pertinax (Helvetius), 192.  
 Petillius (Q.) Rufus, I (s.), 70; II, 83.  
 Petronius (P.), (s.) 19; - (C.), (s.) 25; - (A.) Lureo, (s.) 58.  
 Petronius Annianus, 314; - Sura Mamerthinus, 182; - Pontius Nigrinus, 37; - Probianus, 322; - Probinus, 341.  
 Petronius (Sex.) Probo, 371; - M. Sura Septimianus, 190; - L. Taurus Volusianus, 261; - P. Turpilianus, 61.  
 Petrus (Fl.), 516.  
 Philippus (Fl.), 348, 408; - (*Imp.* M. Jullius), 245; - II, 247; - III, 248; - (*Imp.* filius), 247; - II, 248.  
 Philoxenus (Fl. Theodorus), 525.  
 Phocas (*Imp.*), 603.  
 Pisidius Romulus (Fl.), 343.  
 Piso (L. Calpurnius), 27, 57; - (C. Calpurn.), 111.  
 Pius (Fulv.), 238.  
 Placidus (M. Maecius Memmius), 343; - (Fl. Rufius), 481.  
 Plautianus II (C. Fulv.), 203.  
 Plautius (Q.), 36; - (A.), (s.) 29; - L. Aquilinus, 162; - Quintillus, 159; - M. Quintillus, 177; - (T.) Silvanus, (s.) 45.  
 Plinta, 419.  
 Polemius, 338; - Ti. Armen. Peregrinus, 244.  
 Pollio (C. Asinius), 23; - (L. Fufidius), 166.  
 Pompeianus, 209; 241; - (Ti. Cl.), 173; - (Claudius), 231, 241; - (Sex. Vetulenus Civica), 136.  
 Pompeius, 501; - (Sex. P. Sex. f.), 14; - Longus Gallus, 49; - Collega, 93; - M. Macrinus, 164; - (Q.) Senecio Roscius Murena, 169. - (M.) Silvanus, (s.) 45.  
 Pomponius Bassus, 258; - II, 271; - C. Camarinus, 138; - L. Flaccus, 17; - (C.) Graecinus, 16; - Januarius, 288; - Q. Marcellus, 121; - T. Proculus Vitrasius Pollio II, 176.  
 Pomponius (Q.) Secundus, (s.) 41; - (L.), (s.) 44; - (C.), (s.) 65.  
 (Pomponius?) Victorinus, 282.  
 Pontianus (Ser. Octavius Laenas), 131; - (Pontius Proculus), 238; - (L. Tuttilius Lupercus), 135.  
 Pontius (M.) Laelian. Larcius Sabin., 163.  
 Popilius Nepotianus, 307.  
 Poplicola (L. Vipstanus), 48.  
 Poppaeus (C.) Sabinus, 9. - (Q.) Secundus, (s.) 9.  
 Postumianus (Rufius Praetextatus), 448.  
 Postumius Titian. II (T. Fl.), 301.  
 Postumus II (*Imp.*), 259; - III, 260; - IV, 265; - V, 267.  
 Praesens (C. Bruttius), 153, 217; - II (L. Ful.), 180; - II (C. Bruttius), 139.

- Praesidius (Fl.), 494.  
 Praetextatus (C. Asin. Lep.), 242.  
 Priscillianus (S. Catus Clement.), 230.  
 Priscinus, 93; — (M. Paeduceus), 110.  
 Priscus (D. Novinus), 78.  
 Probianus (Caelius Aeonius), 471.  
 Probinus (Anicius), 395; — (Petronius), 489.  
 Probus, 228, 502, 503, 513; — junior, 525; — (Anicius Petron.), 406; — (Sex. Petron.), 371.  
 Probus (*Imp. M. Aurel.*), 277; — II, 278; — III, 279; — IV, 281; — V, 282; — (Sicorius), 310.  
 Proculus Optatus, 334; — (Cn. Aceron.), 37.  
 Promotus (Fl.), 389.  
 Protogenes, 449.  
 Publilius (L.) Celsus II, 113.  
 Pudens (L. Arrius), 165.  
 Pupienus Africanus, 236.  
 Pusaeus, 467.  
 Quadratus II (C. Antius A. Jul.), 105; — (L. Statius), 142; — (M. Umidius), 167.  
 Quartus (Jun.) Palladius, 416.  
 Quietus, 272.  
 Quintianus (L. Ti. Claudius Aurel.), 235; — (L. Ragonius), 289.  
 Quintilius Candianus (Sex.), 151, 180; — Quintilius (Sex.) Valer. Maxim., 151; — Maximus, 172.  
 Quintillus (Plautius), 159.  
 Quintius (C.) Atticus, (s.) 69.  
 Ragonius (L.) Quintianus, 289.  
 Rebilus (M.) Apronianus, 117.  
 Regulus (C. Memmius), 63; — (M. Metilius Aquilius), 157.  
 Ricimer (Fl.), 459.  
 Ricomer (Fl.), 384.  
 Romulus (Fl. Pisidius), 343; — (M. Valer.), 308; — II, 309.  
 Roscius (L.) Aelianus, 187; — (Q. Pompei. Senecio), 169; — Paculus Pappir, Aelian., 223. — Regulus (s.) 69.  
 Rubellius (L.) Geminus, 29.  
 Rufinus (T. Vinius), 69; — (M. Anton.), 131; — (A. Jun.) Cuspis, 197; — (A. Triarius), 210; — (Fl.), 392; — (C. Vettius Cossinius), 323; — (Vulcacius), 347.  
 Rufus Albinus, 345.  
 Rufus, 457, 492; — *id.*, (s.) 45; — (L. Vergin.), 63; — II, 97; — (C. Jul.), 67; — II (Q. Petillius), 83; — (Q. Tineius), 182; — (P. Velius), 178; — L. Minicius, 88; — (C. Caelius), 17.  
 Rumoridus (Fl.), 403.  
 Rusticus, 119, 464, 520; — (Q. Jun.), 162.  
 Rustius (T.) Nummius Gallus, (s.) 18.  
 Sabinianus, 505; — (M. Junius Rufinus), 155; — (C. Vettius Atticus), 242; — (C. Vettius Gratus), 221.  
 .... Sabinillus, 266.  
 Sabinus (T. Fl.), 69, 82, 316; — (P. Catus), 216; — (C. Oppius), 84; — (C. Octav. Appius Suetrius), 214; — (Vettius), 240.  
 Sacerdos (Q. Tineius) II, 219; — (Q. Tineius) Clemens, 158. — (Ti. Cl.), Julian, 100.  
 Salia (Fl.), 348.  
 Salinator (Cn. Pedan. Fuscus), 118.  
 Sallustius Pelignianus (Fl.), 231; — (Fl.), 363; — Bonosus, 344.  
 Salvidienus Rufus Salvianus, (s.) 52.  
 Salvius Julianus, 148; — (L.) Otho, (s.) 33. — (L.) Otho Titianus, 52.  
 Sanquinius Maximus, (s.) 23.  
 Saturninus, 198, 264; — (C. Sentius), 4; — II (M. Loll. Paull. Valer.), 125; — (Cn. Sentius) 41; — (Fl.), 363; — (Q. Volusius), 56, 92; — (L. Volusius), 87.  
 Scapula Tertullus Priscus, 195.  
 Scipio (Ser.) Orfitus, 178; — (P. Cornel.), 56; — (Ser. Cornel.) Salvidienus Orfitus, 110.  
 Scribonianus (M. Furius Camill. Arrunt.), 32.  
 Scribonius (L.) Libo, 16.  
 Secundinus, 511.  
 Secundus (P. Cassius), 138.  
 Seianus (L. Aelius), 31.  
 Seius Fuscianus II, 188.  
 Seleucus (M. Fl. Vitellius), 221.  
 Seneca (L. Annaeus), (s.) 56.  
 Senator (Fl.), 436; — (Fl. Magn. Aurel. Cassiod.), 514.  
 Senecio (Q. Sosius), 69, 107; — (Q. Sosius Priscus), 169; — (Q. Pompeius), 169.  
 Sentius (C.) Saturninus, 4, (s.); (Cn.) (s.) 4.  
 Septimianus (M. Petron. Sura), 190.  
 Septimius Acyndinus, 340; — (P.) Geta II, 203; — (*Imp.*) Severus Pertinax II, 194; — III, 202.

- Sergianus (C. Trebius), 132.  
 Sergius (Fl.), 350; - (L.) Paullus II, 168;  
 - (C.) Augurinus, 132, 156.  
 Servianus II (C. Jul. Ursus), 102;  
 - III, 134.  
 Servilius (M.) Nonianus, 3, 35; - Pt-  
 dens (Q.), 166; - M. Syllanus II, 188;  
 - Silanus (Q.), 189.  
 Severinus (Fl.), 461; - junior, 482.  
 Severus II (L. Catilius), 120; - (Aci-  
 lius), 323; - (Cn. Claudius), 172, 235;  
 - (Cn. Cl. Arabianus), 146; - (Ti.  
 Cl.), 200; - (T. Hoenius), 141; -  
 (C. Jul.), 155; - (T. Statil.), 171; -  
 (Imp. Libius), 462; - (Fl. Messius  
 Phoebeus), 470; - (Imp. Fl. Valer.),  
 307; - Alexander (Imp. M. Aurel.),  
 222; - II, 226; - III, 229.  
 Sextius (T.) Africanus, (s.) 59; 112; -  
 Lateranus, 154, 197; - Magius La-  
 teranus, 94.  
 Sicorius Probus, 310.  
 Sigisvultus (Fl.), 437.  
 Silanus (M. Jun.), (s.) 15; - (L. Jun.),  
 (s.) 28, 19, 46; - (C. Jun.), 10; -  
 (C. Appius Jul.), 28; - (M. Servi-  
 lius), 188; - (Q. Servilius), 189; -  
 Duilius, 189.  
 Silius (C.) Caecina Largus, 13; - Ita-  
 licus (Ti. Catus), 68; - P. Nerva,  
 28; - (P.), 3 (s.).  
 Silva Nonius Bassus (L. Fl.), 81.  
 Silvanus (M. Ceionius), 156.  
 Sisenna (Mummius), 133.  
 Sividius (Rufius Acilius), 488.  
 Sosius Priscus Senecio, 169.  
 Sosius (Q.) Falco, 193; - Senecio, 99;  
 - II, 107.  
 Sporachius, 452.  
 Squilla Gallicanus (M. Gavius), 127,  
 150.  
 Statilius (T.) Maximus, 144; - Seve-  
 rus, 171; - Sisenna Taurus, 16; -  
 Taurus, 11, 44; - Taurus Corvinus, 45.  
 Statius (M.) Priscus Licin. Ital., 159;  
 - (L.) Quadratus, 142.  
 Stilico (Fl.), 400; - II, 405.  
 Stloga (M. Peducaeus), 141.  
 Studius, 454.  
 Suburanus II (Sex. Attius), 104.  
 Sullius (M.) Nerullinus, 50.  
 Sulla Felix (L. Cornel.), 33; - Cerea-  
 lis, 215.  
 Sulpicius Galba, 33; - Camerinus (Q.),  
 9, 46 (s.); - Ser. f. Galba (C.), 22;  
 - Tertullus (Ser.), 158.  
 Sura II (L. Licinius), 102; - III, 107.  
 Surdinus (L. Naevius), (s.) 30.  
 Svetonius Paullinus II, 66; - id. I,  
 (s.) 42.  
 Syagrius (Fl.), 381; - (Fl. Afranius),  
 382.  
 Symmacus (Q. Aurel. Memmius), 485;  
 - (Q. Aurel.), 391; - (Aurel. Tul-  
 lian.), 330.  
 Tacitus (M. Cl.), 273; - II, 276; -  
 (Cornelius) (s.) 97.  
 Tatianus, 466; - (Fl.), 391.  
 Taurus (Fl.), 428; - (T. Statilius), 11,  
 44.  
 Tebanianus (C. Benic. Torquat.), 124.  
 Telesinus (C. Lucius), 66.  
 Terentius (Q.) Culleo, (s.) 40.  
 Tertullus, 100; 410; - (Ser. Sulpicius),  
 158.  
 Tettienus (Galeo) Petronienus (s.) 76,  
 Theodoricus, 484.  
 Theodoros (Fl.), 505; - (Fl. Mellius),  
 399.  
 Theodosius (Imp. Fl.), 380; - II, 388;  
 - III, 393.  
 Theodosius (Imp. Fl.) junior I, 403; -  
 II, 407; - III, 409; - IV, 411; -  
 V, 412; - VI, 415; - VII, 416; -  
 VIII, 418; - IX, 420; - X, 422;  
 - XI, 425; - XII, 426; - XIII, 430;  
 - XIV, 433; - XV, 435; - XVI, 438;  
 - XVII, 439; - XVIII, 444.  
 Tiberianus (C. Junius), 281; - II, 291.  
 Tiberius Aug. III, 18; - IV, 21; - V, 31.  
 Timasius (Fl.), 389.  
 Tineius Clemens, 195; - Sacerdos II  
 (Q.), 219.  
 [Q. Tineius] Rufus, 182.  
 Tineius (Q.) Sacerdos II, 219.  
 Titianus, 245; - (L. Salvius Otho), 52;  
 - (s.) 69; - (Atilius Rufus), 127; -  
 - (Fabius), 337; - (T. Fl. Postu-  
 mius) II, 301.  
 Titus Caes. Vespasian., 70; - II, 72;  
 - III, 74; - IV, 75; - V, 76; - VI,  
 77; - VII, 79; - VIII, 80.  
 Torquatius (D. Junius Silanus), 53; -  
 (C. Bellicius), 143, 148; - (C. Bellie.  
 Flaccus) Tebanian., 124; - Aspre-  
 nas II, 128.  
 Trachalus (P. Galerius), 68.  
 Traianus (M. Ulpius), 91; - II, 98; -  
 III, 100; - IV, 101; - V, 103; -  
 VI, 112.  
 Trebellius (L.) Maximus (s.) 56.

- Trebius (C.) Sergianus, 131.  
 Tremellius (Cn.), (s.) 21.  
 Triarius Rufinus, 210.  
 Trocondus, 482.  
 Tullianus (Aurel.) Symmacus, 330.  
 Tullus (Q. Baebius), 109.  
 Turpilianus (Galerius Tracalus), 68.  
 Tuscus (M. Nummius), 258, 295.  
 Tutilius (L.) Lupercus Pontianus, 135.
- Ulpianus, 349.  
 Umbrius (M.) Primus (s.) 289.  
 Ummidius (M.) Quadratus, 167.  
 Urbanus [Agricola], 334.  
 .... Ursus, (s.) 84, 338.
- Valens (T. Manlius), 96; - (*Imp. Fl.*), 365; - II, 368; - III, 370; - IV, 373; - V, 376; - VI, 378; - Jovinus, 367.  
 Valentinianus (*Imp. Fl.*), 365; - II, 368; - III, 370; - IV, 373; - (*Fl.*), 369; - (*Junior, Imp. Fl.*), 376; - II, 378; - III, 387; - IV, 390.  
 Valerianus (*Imp. P. Licinius*) II, 254; - III, 255; - IV, 257; - (*P. Licin. Cornelius*) II, 265; - (*T. Quinct. Crispinus*), (s.) 2  
 Valerius, 432, 521; - Asiaticus Saturn. II, 125; - Asiaticus II, 46; - (*M.*) Bradua Manricus, 191; - (*L.*) Catullus Messalinus, 73; - Euthychianus Comazon, 220; - Maximus (*L.*), 266; - (*M.*) Messala, 20, 214; - (*M.*) Messala Corvinus, 58; - Thræsea Priscus, 196; - Messala Volesus (*L.*), 5.  
 Varanes, 410, 456.  
 Varro (*L. Visellius*), 24.  
 Varronianus (*Fl.*), 364.  
 Varus (*P. Alfenus*), 2; - (*T. Clodius Vibius*), 160; - (*T. Tibius*), 134.  
 Velius (*P.*) Rufus, 178.  
 Vellaëus Tutor, (s.) 46.  
 Velleius (*L.*) Patereulus, (s.) 60.  
 Venantius, 484, 507; - *junior*, 580.  
 Venuleius (*L.*) Apronianus, 123; - II, 168.  
 Venustus, 246.  
 Veranius, (Q.) 49.  
 Vergilianus (.... *Pedo*), 115.  
 Verginius (*L.*) Rufus, 63; II, (s.) 69; - III, 97.  
 Verus (*M. Annius*), 121; - II, 121; - III, 126; - (*L. Ceion. Commodus Aurel. Annius*), 106; - (*L. Ceion. Commodus*), 136; - (*L. Aelius*) *Caes. II*, 137; - (*P. Martius*), 179; - (*L. Aelius Aurel.*) II, 161; - III, 167.  
 Vespasianus (*T. Caesar*), 70; - II, 72; - III, 74; - IV, 75; - V, 76; - VI, 77; - VII, 79; - VIII, 80.  
 Vespasianus (*Imp. T. Flav.*) I, 51, (s.); - II, 70; - III, 71; - IV, 72; - V, 74; - VI, 75; - VII, 76; - VIII, 77; - IX, 79.  
 Vestinius Atticus (*M. Jul.*?), 65.  
 Vettius (*L.*) Aquilinus, 286; - Bolanus, (s.) 67; - (*M.*), 111; - (*C.*) Cossinius Rufinus, 323; - Gratus, 250; - (*C.*) Atticus Sabinus, 221, 224; - (*C.*) Sabinus II, 240.  
 Vetulenus (*Sex.*) Civica Pompeianus, 136.  
 Vetus (*C. Antist.*), 23, 50, 96; - (*Ser. Carmin.*), 116; - (*L. Antist.*), 55.  
 Viator (*Fl.*), 495.  
 Vibius (*C.*) Postumus, (s.) 5; - *Habitus*, 8; (s.) - (*C.*) Libo, (s.) 16.  
 Vibius (*T.*) Varus, 134. - (*C.*) Marsus, 17 (s.).  
 Vibullius Pius (*L. Caecil. Balbin.*), 137.  
 Victor, 369, 424.  
 Victorinus (*C. Aulfidius*), 163, 200.  
 Vincomalus (*Johannes*), 453.  
 Vinicius (*P.*), 2; - (*M.*) 30; - II, 45.  
 Vinicianus (*Annius*), (s.) 66.  
 Vinius (*T.*) Rufinus, 69.  
 Vipstanus (*C.*) Apronianus, 59; - *Messala* (*L.*), 115; - *Poplieda* (*L.*) 48.  
 Visellius (*C.*) Varro, (s.) 12.  
 Visellius (*L.*) Varro, 24.  
 Vitalianus, 520.  
 Vitellius (*L.*), 34, (s.) 48; - II, 43; - III, 47; - (*A.*), 48, (s.) 32; - *Selleucus* (*M. Fl.*), 221.  
 Vivianus, 463.  
 Volusianus, 503; - (*Imp.*), 252; - II, 253; - (*L. Petron. Taurus*), 261; - (*C. Caecionius Rufus*), 311.  
 Voluscus (*L.*) Proculus, (s.) 17.  
 Volusius (*Q.*) Saturninus, 56, 92; - (*L.*), 3, 87.  
 Vopiscus, (s.) 60; - (*P. Manlius*), 114; *Pompeius* (s.) 69.  
 Vulcacius Rufinus, 347.
- Zeno (*Fl.*), 448; - (*Imp. Fl.*), 469; - II, 475; - III, 479.  
 Zenophilus, 333.

## II.

## TAVOLE CRONOLOGICO-SINCRONE

per la storia d'ITALIA, dal principio dell'Èra Cristiana  
ai nostri giorni (1).

Era cristiana	Fasqua e rinvio al calend.	IMPERATORI ROMANI	P A P I
1	27 M.	Augusto, C. G. Ces. Ottaviano, nip. del ditt. G. Cesare; imp. dal 29 a. C.; Sp. Livia († 29), f. di L. Druso.	
2	16 A.	—	
3	8 A.	—	
4 b	23 M.	— adotta Tiberio, suo figliastro.	
5	12 A.	—	
6	4 A.	— doma Pannonia e Dalmazia insorte.	
7	24 A.	— Samaria e Idumea unite all'Imp.	
8 b	8 A.	— assoggetta la Pannonia.	
9	31 M.	— Sconfitta di Q. Varo in Westfalia.	
10	20 A.	—	
11	5 A.	—	
12 b	27 M.	—	
13	16 A.	— associasi Tiberio, figliastro, nella pot. tribun.	
14	8 A.	Augusto muore 19 ag. a Nola. Tiberio pred. el. imp. in ag. - Sp., nel 2, Giulia, f. di Augusto.	
15	24 M.	—	
16 b	12 A.	— Batt. di Idistaviso e vittor. del nip. Germanico in Germ. - La Cappadocia prov. rom.	
17	4 A.	—	
18	24 A.	— L'Alta Cilicia prov. rom.	
19	9 A.	— Germanico pred., † in Antioch.	
20 b	31 M.	—	
21	20 A.	—	

(1) Princip. abbreviaz.: Nella colonna dell'era Cristiana b = bisestile. Nella colonna della pasqua A. = Aprile ed M. = Marzo e rimanda al *Calendario perpetuo* a pag. 36 e seg. - Usiamo inoltre le abbreviaz.: accl., acclamato; Aug., Augusto; av., avanti; C., Conte; c., circa; cap., capitale; coll., collega; cogn., cognato; conf., confermato; cons., consacrato; cor., coronato; Cost., Costantino; CP., Costantinopoli; cug., cugino; d., dopo; D., Duca; det., detronizzato; dep., de-  
posto; ditt., dittatore; duc., ducato; el., eletto; f., figlio; fr., fratello; gen.°, generale; gen.°, genero;  
gov., governatore; leg., legioni; Max., Maximus; nip., nipote; Occ., Occidente; Or., Oriente; pp.,  
papa; regg., reggente; sor., sorella; sp., sposa, sposato; succ., succede; sup., superiore; tit., titolo;  
tut., tutore; †, muore. - Fra parentesi quadre ponemmo i nomi degli usurpatori e certe date dubbie



Era cristiana	Pasqua e rinvio al calend.	IMPERATORI ROMANI	PAPI
22	5 A.	(Tiberio imp.)	
23	28 M.	— Muore Druso suo figlio.	
24 b	16 A.	—	
25	1 A.	—	
26	21 A.	— lascia il gov. ad El. Seiano e si ritira a Capua.	
27	13 A.	—	
28 b	28 M.	—	
29	17 A.	— esiglia la moglie Agrippina († 33).	
30	9 A.	—	S. Pietro, Simone Bar-Jona di Betsaida, princ. degli Apostoli.
31	25 M.	— fa uccid. Elio Seiano, ribelle.	—
32 b	13 A.	—	—
33	5 A.	—	—
34	28 M.	—	—
35	10 A.	—	—
36 b	1 A.	—	—
37	21 A.	Tiberio è ucciso 16 marzo. Caligola, pronip., imp. 16 marzo.	—
38	6 A.	—	—
39	29 M.	— Spediz. contro i Germani.	—
40 b	17 A.	— Spediz. in Britannia.	—
41	9 A.	Caligola è ucciso 24 genn. a Roma. Claudio I, nip. di Tiber., el. 25/1. - Sp. Messalina sor. di Aug.	—
42	25 M.	— La Mauretania prov. rom.	— è imprig. a Gerusalemme.
43	14 A.	— La parte merid. della Britann. e la Licia prov. rom.	— si reca a Roma (?).
44 b	5 A.	— La Giudea unita alla Siria rom.	—
45	25 A.	—	—
46	10 A.	— La Numidia e la Tracia prov. rom.	—
47	2 A.	—	—
48 b	21 A.	— uccisa Messalina, sp. Agrippina, f. [di Germanico.	—
49	6 A.	—	—
50	29 M.	— adotta Nerone, f. di Agrippina.	— [1° Concilio crist. a Gerus.]
51	18 A.	—	—
52 b	2 A.	—	—
53	25 M.	—	—
54	14 A.	Claudio è ucciso 13 ott. Nerone pred., imp. 13 ott.	—
55	30 M.	— ha tit. di « pater patriae ».	—
56 b	18 A.	— Muore Agrippina.	—
57	10 A.	—	—
58	26 M.	—	—
59	15 A.	—	—
60 b	6 A.	—	—
61	29 M.	—	—
62	11 A.	— sp. Poppea Sabina († 65).	—



Era cristiana	Pasqua e rinvio al calend.	IMPERATORI ROMANI	P A P I
(96)		<b>Nerva</b> , imp. 18 sett., el. dal Senato.	(S. Clemente I)
97	16 A.	— assoc. con Traiano, da lui adott.	—
98	8 A.	Nerva muore 27 genn. [27 ott.	—
		<b>Traiano</b> , spagn., solo imp. 27/1.	
99	24 M.	— ha tit. di « <i>pater patriae</i> » - Sp. Do-	— [23 nov.
100 b	12 A.	— [mizia Paolima.	S. Clemente I rom., martire
			S. Anacleto, di Atene, cons....
101	4 A.	— sua spediz. vittor. contro i Daci.	—
102	24 A.	— ha tit. di « <i>Dac. cus</i> ».	—
103	9 A.	—	—
104 b	31 M.	— Altra guerra contro i Daci.	—
105	20 A.	—	—
106	5 A.	— I Daci sconfitti.	—
107	28 M.	— La Dacia ridotta a prov. rom.	—
108 b	16 A.	—	—
109	8 A.	—	—
110	24 M.	—	—
111	13 A.	—	—
112 b	4 A.	—	S. Anacleto, † ....
			S. Evaristo, Siro, cons....
113	24 A.	— [prov. rom.	—
114	9 A.	— fa guerra ai Parti. - L'Armenia	—
115	1 A.	— Mesopotamia ed Assiria prov. rom.	—
116 b	20 A.	— occupa il regno dei Parti. - Sollev. degli Ebrei.	—
117	5 A.	Traiano muore 11 ag. a Selinunte. <b>Adriano</b> , cug., f. del Sen. E. Afro, el. in	—
		[ag. Sp. Sabina nip. di Traiano.	—
118	28 M.	—	—
119	17 A.	—	—
120 b	1 A.	— visita le prov. dell'Impero.	— [tobre (?).
121	21 A.	— visita le Gallie.	S. Evaristo † a Roma 26 ot-
			S. Alessandro I, rom., cons.
			[ott. (?).
122	13 A.	—	—
123	29 M.	—	—
124 b	17 A.	—	—
125	9 A.	—	—
126	25 M.	—	—
127	14 A.	—	—
128 b	5 A.	— ha titolo di « <i>pater patriae</i> ».	—
129	28 M.	—	—
130	10 A.	—	—
131	2 A.	— visita l'Egitto, fonda Antinoo. - Emana l' « <i>Editto perpetuo</i> ».	— [gio (?).
132 b	21 A.	— Grande sollev. degli Ebrei in Palest.	S. Alessandro I, mart. 3 mag-
			S. Sisto I, romano, cons....
133	6 A.	— doma la sollev. degli Ebrei a Bar	—
134	29 M.	— [Cochba.	—
135	18 A.	— vince complet. e disperde gli Ebrei.	—
136 b	9 A.	— adotta Elio Vero († 138).	—

Era cristiana	Pasqua e rinvio al calend.	IMPERATORI ROMANI	PAPI
137	25 M.	(Adriano imp.)	(S. Sisto I)
138	14 A.	Adriano adott. Antonino e †10/7 a Baia. <b>Antonino Pio</b> , gen.º, imp. - Sp. (138) Annia Galer. Faustina I († 141), f. [di Annio Vero.	— —
139	6 A.	—	—
140 b	25 A.	—	—
141	10 A.	—	—
142	2 A.	—	S. Sisto I, martire 6 apr. S. Telesforo, greco, cons....
143	22 A.	—	—
144 b	6 A.	—	—
145	29 M.	—	—
146	18 A.	—	—
147	3 A.	—	—
148 b	25 M.	—	—
149	14 A.	—	—
150	30 M.	—	—
151	19 A.	—	—
152 b	10 A.	—	—
153	26 M.	—	—
154	15 A.	—	S. Telesforo, martire in genn. S. Igino, greco, cons. in gen- [naio (?).
155	7 A.	—	—
156 b	29 M.	—	—
157	11 A.	—	—
158	3 A.	—	S. Igino, martire in genn. S. Pio I, di Aquileia, cons. in genn. (?).
159	23 A.	—	—
160 b	14 A.	—	—
161	30 M.	Antonino muore 7 marzo, in Etruria. <b>Marco Aurelio</b> , f. di Annio Vero, imp. 7/3. - Sp. (v. 140) Annia Faustina II († 175), f. di Anton. Pio. <b>Lucio Vero</b> , fr. adott.; imp. in mar., assoc. - Sp. Lucilla....	—
162	19 A.	— Guerra contro i Parti.	—
163	11 A.	— Tit. di « <i>Armeniacus</i> » ai due imp.	—
164 b	26 M.	—	—
165	15 A.	— Vittoria sui Parti in Siria.	—
166	7 A.	— Tit. di « <i>Particus Maximus</i> » ai due imp.	—
167	23 M.	{ Vittoria sui Marcomanni. - Tit. di « <i>pater patriae</i> » ai due imp.	S. Pio I martire 11 lugl. S. Aniceto, di Siria, cons....
168 b	11 A.	—	—
169	3 A.	— Lucio Vero muore ad Attino 1º genn. <b>Marco Aurelio</b> solo imp. dal 1 genn.	—
170	23 A.	—	—
171	8 A.	—	—

Era cristiana	Pasqua e rinvio al calend.	IMPERATORI ROMANI	P A P I
172 b	30 M.	M. Aurelio ha titolo di « <i>Germanicus</i> ».	(S. Aniceto)
173	19 A.	—	—
174	4 A.	— vince i Marcom. e i Quadi.	—
175	27 M.	— ha titolo di « <i>Sarmaticus</i> ».	S. Aniceto, martire 17 apr.
176 b	15 A.	— [Avidio Cassio usurp. in Siria ed in [Egitto; ucciso].	S. Sotero, della Campania, cons....
177	31 M.	—	—
178	20 A.	— si reca in Pannonia.	—
179	12 A.	—	—
180 b	3 A.	M. Aurelio muore a Vindobona 17 mar. Commodo, f., imp. 17/3. - Sp. Bruzzia [Crispina.	—
181	16 A.	—	—
182	8 A.	— ha titolo di « <i>Pius</i> ».	S. Sotero martire 27 aprile. S. Eleuterio, di Nicopoli, cons..
183	31 M.	—	—
184 b	19 A.	— ha tit. di « <i>Britannicus</i> ». - Fa uccid. la moglie Crispina.	—
185	4 A.	— ha tit. di « <i>Felix</i> ».	—
186	27 M.	—	—
187	16 A.	—	—
188 b	31 M.	—	—
189	20 A.	—	—
190	12 A.	—	—
191	28 M.	—	—
192 b	16 A.	Commodo è ucciso 31 die. Pertinace, imp. 1 genn., ucc. 28/3. Didio Giuliano, imp. 30/3 (?), ucc. 1/6. Settim. Severo, imp. in Pannon. - Sp. Giulia Domna († 217), f. di Bassiano. — [Pescennio Negro usurp. in Siria e Albino usurp. in Britann.].	S. Eleuterio, martire 26 magg. S. Vittore I, africano, cons....
193	8 A.	—	—
194	24 M.	— ha tit. di « <i>pater patriae</i> ». - Fa guerra a Pescennio e l'uccide.	—
195	13 A.	— ha tit. di « <i>Pius, Arab., Adiab.</i> ».	—
196 b	4 A.	— Presa di Bisanzio.	— Concilio in Roma sulla ce- lebraz. della Pasqua.
197	24 A.	— [Albino vinto e ucciso a Lugduno 19/2].	Seomun. i Quartodecim.
198	9 A.	— fa guerr. ai Parti. - Si assoc. il f. Bassiano (Caracalla).	—
199	1 A.	— ha tit. di « <i>Particus Maximus</i> ».	—
200 b	20 A.	—	—
201	5 A.	—	—
202	28 M.	— persecuz. contro i Cristiani.	— [e lugl.
203	17 A.	—	S. Vittore I, martire fra apr. S. Zeffirino, romano, cons....
204 b	8 A.	—	—
205	24 M.	—	—
206	13 A.	—	—
207	5 A.	—	—

Era cristiana	Pasqua e rinvio al calend.	IMPERATORI ROMANI	PAPI
208 b	24 A.	Settimio Severo in Britannia coi figli Caracalla e Geta	(S. Zeffirino)
209	9 A.	—	—
210	1 A.	—	—
211	14 A. <sup>1</sup>	Severo muore 4 febb. ad Eboraco. Caracalla, f. el. imp. - Sp. Plautilla. Geta Settimio, fr., imp. in febb., assoc. Geta è ucciso 27 febb. (?). Caracalla solo imp.	—
212 b	5 A.	—	—
213	28 M.	— ha tit. di « German. Felix ».	—
214	17 A.	—	—
215	2 A.	— si reca ad Alessandria.	—
216 b	21 A. <sup>2</sup>	— sua spediz. contro i Parti.	—
217	13 A.	Caracalla ucciso 8 aprile. Macrino, pref. del pretorio, imp. 8/4. Macrino è ucciso 8 giugno.	—
218	29 M.	Elagabalo, imp. 8 giu. - Sp. Annia [Faustina.	—
219	18 A.	—	—
220 b	9 A.	—	S. Zeffirino, martire in agosto.
221	25 M.	—	S. Callisto, della gente Domizia, romano, cons....
222	14 A.	Elagabalo è ucciso 11 mar. dai pretor. Severo Aless., cugino, f. di Giulia Mamea; imp. 11/3, regg. la madre e [l'avola Maja.	—
223	6 A.	—	—
224 b	28 M.	—	—
225	10 A.	—	—
226	2 A.	—	—
227	22 A.	— assogg. il regno dei Parti.	S. Calisto, I martire in ottobre. S. Urbano I, di Roma, cons....
228 b	6 A. <sup>3</sup>	—	—
229	29 M.	—	—
230	18 A.	—	—
231	3 A. <sup>4</sup>	—	— Concilio Aless. e Concil. Iconiese.
232 b	25 M.	— sua infel. spediz. contro i Persiani	—
233	14 A.	— [232-34.	S. Urbano II, martire 25 magg. S. Ponziano, di Roma, el. 21/7
234	6 A.	— compra la pace dai Germ. insorti.	—
235	19 A. <sup>5</sup>	Severo è ucciso 19/3 a Magonza. Massimino I, imp. 19 mar. - Sp. Paolina.	— Concilio Alessandrino.
236 b	10 A.	— ha tit. di « German. Maximus ».	—
237	2 A.	— ha tit. di « Sarmatic. e di Dacicus ».	—
238	22 A.	Gordiano I, imp. 15 febb., si uccide 7/3.	S. Ponziano, martire 28/9 (?)

(1) Pasqua 21 apr. in alcune chiese d'Occid.

(2) " 24 mar. " " "

(3) " 13 apr. " " "

(4) " 10 apr. " " "

(5) " 22 mar. " " "

Era cristiana	Pasqua e rinvio al calend.	IMPERATORI ROMANI	P A P I
(338)		<b>Gordiano II</b> , imp. 15 febb., ucc. in mar. <b>Balbino</b> e <b>Massimo Pupieno</b> , imp. el. in mar., uccisi in lugl. <b>Gordiano III</b> , f. di Gord. II, imp. in mar. - Sp. <b>Tranquillina</b> ... <b>Massimino I</b> , ucciso ad Aquileia 1/5. <b>Gordiano III</b> solo imp.	<b>S. Antero</b> , di Grecia, el. 21/11.
239	7 A.		<b>S. Antero</b> , martire 3 genn.(?).
240 b	29 M.	—	<b>S. Fabiano</b> , di Roma, cons. in genn. (?). — Conc. contro l'eret. Privato.
241	18 A.	— I Franchi vinti in Gallia.	—
242	3 A.	—	— Concil. di Filadelfia (Palestina) contro Berillo.
243	26 M.	—	—
244 b	14 A.	{ <b>Gordiano</b> ucciso da <b>Filippo I</b> (febb.). <b>Filippo I</b> , l'Arabo, imp. in febb. - Sp. [Otacilia.	—
245	30 M.	— [Otacilia.	— Conc. Efesino contro Noet.
246	19 A.	<b>Filippo I</b> e suo f. <b>Filippo II</b> , assoc.	—
247	11 A.	— [Filippo I.	—
248 b	26 M.	— tit. di « <i>German.</i> e di <i>Carpicus</i> » a	—
249	15 A.	<b>Filippo I</b> ucciso a Verona, contro Decio, fra 1/9 e 16/10. <b>Filippo II</b> ucciso a Roma, in autun. <b>Decio</b> , imp. in sett. - Sp. Etruscilla. — marcia contro i Goti in Tracia.	—
250	7 A.	—	— Concil. d'Acaia contro i Valesiani.
251	23 M. <sup>1</sup>	<b>Decio</b> ucciso in Tracia dai Goti (ott.). <b>Treboniano Gallo</b> , imp. in ottobre. <b>Ostiliano</b> , f. di Decio, collega di Gallo, († 252). <b>Volusiano</b> , f. di Gallo, imp. in nov., [co-regg.	— [Novaziano antip. dal 251 al 268]. Concil. Cartagin. I. - Concil. rom. in ott.
252 b	11 A. <sup>2</sup>	—	— Concil. Antioch. <sup>o</sup> contro Novaz. - Concil. Cartag. II.
253	3 A.	<b>Volusiano</b> , muore 4 sett. <b>Emiliano</b> e <b>Valeriano</b> imp. in magg. Gallo ucciso in maggio.	<b>S. Fabiano</b> muore in genn. <b>S. Cornelio</b> , di Roma, cons.... - Concil. Cartag. III.
254	23 A. <sup>2</sup>	<b>Emiliano</b> ucc. a Spoleto fra ag. e ott. <b>Valeriano</b> , col f. <b>Gallieno</b> , el. in giu., [associati.	— Concil. Cartagin. IV.
255	8 A.	—	<b>S. Cornelio</b> , martire 14 sett. <b>S. Lucio</b> , di Roma, cons....
256 b	30 M.	— tit. di « <i>German. Maxim.</i> » a <b>Valer.</b> - Gli Alamanni devast. l'Ital. sup.	— Concil. rom. - e Cart. III.
257	19 A.	— [ad Edessa].	<b>S. Lucio</b> , martire 5 marzo. <b>S. Stefano I</b> , cons. in mar. (?).
258	11 A.	— [Ingenuo, usurp. in Pannon., vinto	— Concil. contro l'eret. Noet.

(1) Pasqua 30 mar. in alcune chiese d'Oocid.

(2) " 18 apr. " " "

(3) " 26 mar. " " "

Era cristiana	Pasqua e rinvio al calend.	IMPERATORI ROMANI	P A P I
259	27 M.	<b>Valeriano</b> imprig. a Edessa da Sapore re pers., muore in prigione.	(S. Stefano I)
260 b	15 A.	<b>Gallieno</b> solo imp. — [Postumo, usurp. in Gallia 260-267]	S. Stefano I, mar. 2/8. S. Sisto II, di Atene, cons. 26 agosto. — Concil. romano.
261	7 A.	— [Macriano I, usurp. in Asia e in Egitto, e Macriano II, f., co-regg.] — [Gaio Quietone co-reggente]. — [Valente I, usurp. in Acaia]. — [Calpurnio Pisone, usurp. in Tess.] — [Emiliano II, usurp. in Egitto 262-65].	S. Sisto II, martire 6 agosto. S. Dionigi I, di Turio (Magna Grecia), el....
262	23 M.	—	—
263	12 A.	—	—
264 b	3 A.	<b>Gallieno ed Odenato</b> (re di Palmira) suo luogoten., assoc. in Or. — [Regaliano usurp. in Pannonia]. — [Trebelliano usurp. in Cilicia]. — [Vittorino co-regg. di Postumo 265-67].	— Concil. Antiocheno I.
265	23 A.	—	—
266	8 A.	— [Eliano usurp. in Gallia 266-67].	—
267	31 M.	— Odenato ucciso ad Eraclea (?).	—
268 b	19 A.	<b>Gallieno</b> ucciso 20 (?) marzo, a Milano. — [Mario usurp. in Gallia 267]. — [Aureolo usurp. in Illiria 267-68]. — [Tetrico usurp. in Gallia 268-74]. <b>Claudio II</b> , dalmata, imp. in marzo.	—
269	4 A.	— respinge gli Alamanni scesi in Italia e vince i Goti (batt. di Naiss). Ha tit. di « Gotico ». <b>Claudio</b> muore a Sirmio, in apr.	— Concil. Antioch. II.
270	27 M.	<b>Quintillo</b> , fr. imp. in magg., si uccide in giu. (?). <b>Aureliano</b> , el. dalle leg. in Pannonia, in ag., solo imp. — Gli Alamanni in Italia respinti.	—
271	16 A.	— ha tit. di « German. Maxim. Go- »	—
272 b	31 M.	— ha tit. di « Particus », [ticus ».	S. Dionigi I, martire 27 12(?). S. Felice I, romano, el....
273	20 A. <sup>1</sup>	— [Fermo I Marco, di Seleucia, usurp.	—
274	12 A.	— [in Egitto, ucciso].	—
275	28 M.	<b>Aureliano</b> ucc. in marzo, in Bitinia, contro i Persiani. <b>Tacito</b> , sen., el. imp. in sett.	S. Felice I, martire gen. (?). S. Eutichiano, di Luni, el. 5/1.
276 b	16 A.	<b>Tacito</b> muore 12 apr. [a Tarso]. <b>Floriano</b> , fr., imp. in apr., ucciso 15/7 <b>Probo</b> M. Aurel., imp. in apr.	—
277	8 A.	—	—
278	31 M.	—	—

(1) l'acqua 31 marzo in alcune chiese d'Occid.



Era cristiana	Pasqua o ritorno al calend.	IMPERATORI ROMANI	P A P I
279	13 A.	<b>Probo</b> , imper. [Saturnino, usurp. in Egitto e in Sicilia; ucc. ad Apamea]	(S. Eutichiano)
280 b	4 A.	— [vince Procolo, usurp. in Gallia].	—
281	27 M.	— vince Bonoso, usurp. in Colonia.	—
282	16 A.	<b>Probo</b> è ucciso, in ag., a Sirmio. <b>Caro</b> , pref. del pret., imp. in ag. o sett.	—
283	1 A.	Caro muore 25 die. <b>Carino</b> suo f., imp. per le Gallie, in die.	S. Eutichiano, martire 8 die.
284 b	20 A.	<b>Numeriano</b> , altro f., imp. in Or. Numeriano è ucciso 12 sett. <b>Carino</b> imp. - [Giuliano usurp. in Pannonia, ucciso da Carino].	S. <b>Caio</b> , di Salona, nip. di Dioclez., cons. 17 die. (?)
285	12 A.	<b>Diocleziano</b> , imp. 17 sett. Sp. Prisca.... Carino ucciso da Dioclez. a Calcedon. in magg.	—
286	28 M.	<b>Diocleziano</b> solo. Ha tit. di « <i>Britann. Max.</i> » e di « <i>Germ. Max.</i> ».	—
287	17 A.	<b>Massimiano</b> , di Pannon., assoc., in Occ.	—
288 b	8 A.	— [Carausio, usurp. in Bret. 287-293]. — Tit. di « <i>Persicus Max.</i> » e « <i>Germ. Max.</i> » ai due imp.	—
289	24 M.	—	—
290	13 A.	—	—
291	5 A.	— Tit. di « <i>Sarmat. II</i> » e « <i>Sarmat. III</i> » ai due imp.	—
292 b	24 A.	— [Giuliano usurp. scacc. dall'Italia].	—
293	9 A.	— [Galerio gen.º di Diocl.]. } nominati — <b>Costanzo I Cloro</b> / Cesari 1/3. — [Alletto usurp. in Bret. 293-96].	—
294	1 A.	— [Costanzo I ha tit. di « <i>Germ. Max.</i> »]	—
295	21 A.	— [Costanzo I ha tit. di « <i>Carpicus Max.</i> »].	—
296 b	5 A.	<b>Massimiano</b> in Oc. e <b>Dioclez.</b> in Or. imp. — [Galerio sconf. dai Persiani]. — [Costanzo I sottom. la Brit.].	S. <b>Caio</b> , martire 22 aprile. S. <b>Marcellino</b> , di Roma, cons. 30 giugno.
297	28 M.	— [Galerio vince i Persiani].	—
298	17 A.	— [Max. II].	—
299	2 A.	— [Costanzo I ha tit. di « <i>Sarmat.</i> »]	—
300 b	24 M. <sup>1</sup>	—	— Concil. Eliberitano.
301	13 A.	—	— Concil. Alessandrino.
302	5 A.	—	—
303	18 A.	<b>Dioclez.</b> in Or. decr. la persec. dei	—
304 b	9 A.	— [Cristiani 23/2].	S. <b>Marcellino</b> , mart. 25 ott. Sede vacante dal 26 ottobre.
305	1 A.	<b>Dioclez.</b> abdica 1 magg. († 313). <b>Massimiano</b> abd. a Milano 1/5.	—

(1) Pasqua 21 apr. in alcune chiese d'Occid.

Era cristiana	Indizione	Pasqua e rinvio al calend.	IMPERATORI ROMANI	PAPI
(305)			<b>Costanzo I Cloro</b> , imp. coll. in Occ. 1/5.	(Sede vacante)
306	14 A. <sup>1</sup>		<b>Galerio</b> , da Diocl., nom. Augusto in Or. <b>Costanzo I</b> muore 25/7 ad Eboraco. <b>Galerio</b> imp. [28/10] [ <b>Massenzio</b> , f. di <b>Massim. accl.</b> Augusto <b>Massimiano</b> pred. come Cesare di <b>Massen.</b> 20/10.]	—
307	6 A.		<b>Severo II</b> , illiro, nom. <i>Cesare</i> da <b>Galer.</b> (305) poi <i>Aug.</i> col gov. d'Ital. e d'Africa 25/7. [28/10.]	<b>S. Marcello I</b> , di Roma, cons. 25 magg.
308 b	28 M.		<b>Galerio</b> e <b>Massimino II</b> , <i>Daza</i> , imp. d'Or. (genn.). <b>Licinio</b> , <b>Costantino I</b> e <b>Massenzio</b> in Oc. <b>Massimiano</b> imprig. da Costant. I. — [Alessandro usurp. in Afr. 308-12].	—
309	17 A.		<b>Costantino I</b> e <b>Licinio</b> . - <b>Massenzio</b> fa guerra a <b>Massimiano</b> , che muore febb. 310.	<b>S. Marcello I</b> , mart. 16 genn. <b>S. Eusebio</b> , di Cassano (Ca- labria), el. 18 apr.
310	2 A.		<b>Costantino I</b> ha tit. di « <i>German. Max.</i> ».	—
311	22 A. <sup>1</sup>		<b>Galerio</b> muore 30 apr. a Nicomedia. <b>Massimino II</b> e <b>Licinio</b> in Or. <b>Costantino I</b> e <b>Massenzio</b> in Occ. — [Alessandro usurp. ucciso da <b>Massen-</b> <b>zio</b> 27/10].	<b>S. Eusebio</b> muore.... <b>S. Melchiade</b> , afric., cons...
312 b	1 13 A.		<b>Massenzio</b> muore 28 ottobre. <b>Costantino I</b> , <b>Licinio</b> e <b>Massim. II</b> in Or.	— Concil. Cartaginese.
313	1 29 M.		<b>Licinio</b> fa guerra a <b>Massim. II</b> , che si uccide a Tarso 30/4. <b>Costantino I</b> e <b>Licinio</b> , soli. Cessa la persecuz. dei Cristiani.	— Concil. romano, sui Do- natisti.
314	2 18 A.		— Tit. di « <i>Sarmaticus</i> » a Costant. I. - Fa guerra a <b>Licinio</b> e lo vince.	<b>S. Melchiade</b> muore 11 gen. <b>S. Silvestro I</b> , di Roma, cons. 31 genn. — Concil. Arelatense, con- tro i Donatisti 1 ag.
315	3 10 A.		— ha tit. di « <i>Galicus</i> ».	—
316 b	4 25 M.		—	—
317	5 14 A.		— [Liciniano, f. di <b>Licinio</b> creato <i>Ce-</i> <i>sare</i> 1/3].	—
318	6 6 A.		—	—

(1) Pasqua 21 apr. in alcune chiese d'Occid.

(2) " 25 mar. " " " "

Ess. cristiana	Indizione	Pasqua e rinvio al calend.	IMPERATORI E RE	P A P I
319	7	22 M. <sup>1</sup>	(Costantino I e Licinio imp.)	(S. Silvestro I)
320 b	8	10 A.	—	—
321	9	2 A.	— [che è dep..	Concil. Alessandr. I e II
322	10	22 A. <sup>2</sup>	Costantino I fa guerra contro Licinio,	—
323	11	7 A.	— vince Licinio ad Adrianop. 3/7, e a Calced. 18/9.	—
324 b	12	29 M.	— Licinio ucciso a Tessalonica.	— Concil. Aless. tenuto da Osio. Condan. gli Ariani.
325	13	18 A.	—	— manda leg. al Concil. di Nicea, contro Ario, 19/6 a 25/8.
326	14	3 A. <sup>3</sup>	— fa uccid. Liciniano predetto	—
327	15	26 M.	—	—
328 b	1	14 A.	—	—
329	2	6 A.	—	—
330	3	19 A.	— fonda Bisanzio e la consac. 11/5.	Concil. Alessan. 27 dic.
331	4	11 A.	— e vi trasfer. la cap. dell'Impero.	—
332 b	5	2 A.	— Sua spediz. fortun. contro i Goti.	—
333	6	22 A. <sup>4</sup>	—	—
334	7	7 A.	—	—
335	8	30 M.	—	— Concil. Tiriense in ag. e sett.
336 b	9	18 A.	—	—
337	10	3 A.	Costantino I muore a Nicomedia 22/5. Costantino II (Gallia, Spagn., Brit.), Costante I (Illirico, Ital. e Afric.), Costanzo II (Asia ed Egitto), fi. e succ. di Cost. I., el. imp. 9 sett.	S. Silvestro I muore 31 dic. S. Marco, di Roma, el....
338	11	26 M.	Costanzo II ha tit. di « Adiabenicus ».	—
339	12	15 A.	— [ad Aquileia (apr.).	—
340 b	13	30 M.	Costantino II ucciso contro Costante I Costante I e Costanzo II soli imp.	S. Marco muore 7 ottobre.
341	14	19 A.	—	S. Giulio I, di Roma, cons...
342	15	11 A.	—	— Concil. romano in giu. e.
343	1	27 M. <sup>5</sup>	—	—
344 b	2	15 A.	—	—
345	3	7 A.	—	—
346	4	23 M. <sup>6</sup>	—	— Concil. Milanese.
347	5	12 A.	—	— Concil. di Sardica (Illiria) in magg.
348 b	6	3 A.	—	—

(1) Pasqua 29 mar. in alcune chiese d'Occid.

(2) " 25 mar. " " "

(3) " 10 apr. " " "

(4) " 15 apr. " " "

(5) " 3 apr. " " "

(6) " 30 mar. " " "

Era cristiana	Indizione	Pasqua e rinvio al calend.	IMPERATORI E RE	PAPI
349	7	23 A. <sup>1</sup>	(Costante I e Costanzo II imp.)	(S. Giulio I) — Concil. rom. contro Fostino, in genn.
350	8	8 A. <sup>2</sup>	Costante I ucciso 18 genn. Costanzo II imp. — [Magnenzio, usurp. in Gallia 18/1]. — [Vetranione usurp. in Pannon, da mar. a 24/12]. [† 1/7]. — [Nepoziano usurp. in Roma 3/6, vince Magnenzio 28 sett.	—
351	9	31 M.	—	— Concil. Sirmiese.
352 b	10	19 A.	—	S. Giulio muore 13 apr. S. Liberio, della gente Savella di Roma, el. 17/5. Concil. di Roma per S. Atanasio. — Concil. d'Arles.
353	11	11 A. <sup>3</sup>	— [Magnenzio si uccide 11 ag.] Costanzo II solo imp.	—
354	12	27 M.	—	—
355	13	16 A.	— [Silvano usurp. in Gallia]. — Giuliano, cug. di Costanzo II, nom. Cesare, in Gallia.	— Concil. a Milano sugli Ariani. S. Liberio esil. dal partito Ariano, a Berea (Tracia). S. Felice II governa durante l'esilio di S. Liberio.
356 b	14	7 A.	— Vittor. di Giuliano sugli Alamanni.	—
357	15	23 M. <sup>4</sup>	—	—
358	1	12 A.	—	— [(† 365). S. Felice rinun. 29 luglio S. Liberio è richiamato.
359	2	4 A. <sup>5</sup>	—	—
360 b	3	23 A. <sup>6</sup>	Costanzo II imp. Giuliano I l'Apostata pred. accl. imp. Costanzo II muore 3 nov.	—
361	4	8 A.	—	—
362	5	31 M.	Giuliano I l'Apost., confer. imp., entra in CP.	—
363	6	20 A. <sup>7</sup>	Giuliano fa guerra contro la Persia e Gioviano, el. imp. 27 giu. [† 26/6].	—
364 b	7	4 A.	Gioviano muore 17 febb. a Dadastana. Valentiniano I, f. del Pref. Graziano, imp. d'Occ. in febb., el. a Nicea. Valente, fr., imp. dal lugl. in Or., assoc.	—
365	8	27 M.	— [Procopio usurp. in Or. 365-66].	—
366	9	16 A.	—	S. Liberio muore 24 sett.

- (1) Pasqua 26 mar. in alcune chiese d'Occid.,  
 (2) " 15 apr. " " "  
 (3) " 4 apr. " " "  
 (4) " 30 mar. " " "  
 (5) " 28 mar. " " "  
 (6) " 26 mar. in alcune chiese d'Occid., 16 apr. in altre.  
 (7) " 13 apr. in alcune chiese d'Occid.

Ann. cristiana	Indizione	Pasqua e rinvio al calend.	IMPERATORI E RE	PAPI
(366)			(Valentiniano I e Valente imp.)	S. Damaso, della penis. Iberica, cons. 1 ott. — [Ursino antip. dal sett. 366 al 16/11 367].
367	10	1 A.	— Graziano f. di Valentin. I nomin. [Augusto 24/4.]	—
368 b	11	20 A. <sup>1</sup>	Valentiniano I imp. sp. Giustina († 368)	—
369	12	12 A.	— [ved. di Magnenzio]	—
370	13	28 M.	—	—
371	14	17 A.	—	—
372 b	15	8 A.	—	—
373	1	31 M. <sup>2</sup>	—	—
374	2	13 A.	—	—
375	3	5 A.	Valentiniano I muore a Bregilio 17/11. Valente, in Or., permette ai Visig. di stab. in Mesia. Graziano, pred., e suo fr. Valentiniano II, imp. in Occ. (regg. la madre Giustina), assoc. 22/11. - Graz. <sup>o</sup> sp. (374) Massima Costanza, f. di [Costanzo II.]	—
376 b	4	27 M.	—	—
377	5	16 A.	—	—
378	6	1 A.	Valente ucciso dai Visig. (batt. d'Adrianopoli) 19/8.	—
379	7	21 A.	Graziano e Valentin. II in Occ. Teodosio I il Grande, gen. <sup>o</sup> di Valent. I, nom. Aug. per l'Or. 19/1. - Sp. Flaccilla († sett. 385), f. del cons. Antonio	—
380 b	8	12 A. <sup>2</sup>	—	—
381	9	28 M.	—	— I <sup>o</sup> concil. di CP. da magg. a 30/7.
382	10	17 A.	—	—
283	11	9 A.	Graziano ucciso a Lione 25/8 dal gen. <sup>o</sup> di Massimo (II), usurp. in Gallia. Valentiniano II in Occ., minacc. da Massimo II si rifugia presso Teodosio I in Or.	—
384 b	12	24 M.	— [Vittore, f. di Massimo II, Aug.; usurp. in Gallia].	S. Damaso muore 11 dic. S. Siricelo, di Roma, cons. 15 a 29 dic.
385	13	13 A.	— [Massimo II si procl. imp. in Gallia]	—
386	14	5 A.	—	— Concil. rom., sul celib. dei preti.

(1) Pasqua 23 mar. in alcune chiese d'Occid.

(2) » 24 mar. » » » 21 apr. in altre.

(3) » 9 apr. » » »

Era cristiana	Indizione	Pasqua e rinvio al calend.	IMPERATORI E RE	PAPI
387	15	25 A. <sup>1</sup>	Valentiniano II imp. in Occ. Teodosio I in Or. - Sp. Galla († 394) sor. di Valentin. II.	(S. Siricio)
388 b	1	9 A.	— [Massimo II ucciso da Teodos. I in ag. ad Aquil]. Valentiniano II rimesso sul trono da Teodosio I.	—
389	2	1 A.	—	—
390	3	21 A.	—	— Concil. rom. e milan. contro l'eret. Gioviniiano.
391	4	6 A.	—	—
392 b	5	28 M.	Valentiniano II ucciso 15 magg. Teodosio I in Or., solo. [Eugenio, re- tore, usurp. in Gallia].	—
393	6	17 A.	—	—
394	7	2 A.	— la guerra ad Eugenio, che è ucc. 6/9.	—
395	8	25 M.	Teodosio I, diviso l'Imp. in Or. e Occid. tra i f. i. † 17/L. [Rufino. Arcadio, f., in Or., imp. 17/1; tut. Onorio, fr., imp. in Occ., regg. Stili- cone, 17/1.	—
396 b	9	13 A.	—	—
397	10	5 A. <sup>2</sup>	—	—
398	11	18 A.	Arcadio, imp. in Or.	S. Siricio muore 26 novem.
399	12	10 A.	Onorio, imp. d'Occ., sp. Maria († 404), f. di Stilicone.	S. Anastasio, Massimi, el...
400 b	13	1 A.	—	—
401	14	14 A. <sup>3</sup>	—	—
402	15	6 A. <sup>4</sup>	— [Alarico, re Visig., invade l'It. sup.] Onorio trasf. a Ravenna la sede del- l'Imp. - Stilicone vince Alarico a Arcadio imp. in Or. [Pollenzo 6/4.	S. Anastasio muore 19 die. S. Innocenzo I, di Albano, cons....
403	1	29 M.	—	—
404 b	2	17 A. <sup>5</sup>	Onorio e Stilicone entr. in Roma trionf.	—
405	3	2 A.	— Invas. di Svevi, Alani, Vandali, cond. da Radagasio; sconf. a Fiésole	—
406	4	22 A. <sup>6</sup>	— [ed ucciso da Stilicone.	—
407	5	14 A.	— [Costantino III usurp. in Gallia 407-11].	—
408 b	6	29 M.	Arcadio muore 1° maggio. Onorio in Occ. - [Alarico, Visig., invade ancora l'Italia. - Stilicone † 23/8].	— a Roma.

(1) Pasqua 21 mar. in alcune chiese d'Occid. e 18 apr. in altre.

(2) " 29 mar. " " "

(3) " 21 apr. " " "

(4) " 30 mar. " " "

(5) " 10 apr. " " "

(6) " 25 mar. " " "

Era cristiana	Indizione	Pasqua e rinvio al calend.	IMPERATORI E RE	P A P I
(408)			<b>Teodosio II</b> , f. di Arcadio, in Or., 1/5; tut. (408-14) Antemio. [409-10].	(S. Innocenzo I)
409	7	18 A.	— [Attalo Prisco usurp. a Roma,	— a Ravenna.
410	8	10 A.	— [Alarico sacch. Roma 24/8; † a Cosenza in aut.]	— " "
			— [Massimo III usurp. in Spagna 410-11 († 422)].	
411	9	26 M.	— [Giovino, col fr. Sebast., usurp. in	— " "
412 b	10	14 A.	— [Gallia].	— " "
413	11	6 A.	—	— " "
414	12	22 M. <sup>1</sup>	<b>Teodosio II</b> , in Or., Pulcheria, sua sor., Onorio, in Occidente. [tutr..	— " "
415	13	11 A.	—	— " "
416 b	14	2 A.	—	— " " [a Roma.
417	15	22 A. <sup>2</sup>	—	S. Innocenzo I muore 12/3
				S. Zosimo, di Mesuraca, cons. 18/3.
418	1	7 A.	—	S. Zosimo muore 26 dic.
				S. Bonifacio I, rom. el. 28 dic., cons. 29 dic. a Roma
				— [Eulalio antip. el. 27/12 cons. 29/12].
419	2	30 M.	—	— [Eulalio dep. 3/4 [† 423]
				— a Ravenna pel Sinodo febb.-marzo.
420 b	3	18 A.	—	— a Roma.
421	4	3 A. <sup>3</sup>	<b>Costanzo III</b> , imp. 8/2, collega di Onorio, † 22/9 a Rav. - Sp. (417) Galla Placidia († 27/11 450), f. di Teodos. I. Onorio in Occidente.	— " "
			<b>Teodosio II</b> sp. Atenaide († 460), f. [del filio. Leonzio.	— " "
422	5	26 M.	—	— " "
423	6	15 A.	Onorio muore 27 ag. [Giovanni, segr. d'Onor., usurp. in Occ. d. 27/8].	S. Bonifacio I muore 4/9 a Roma.
			<b>Teodosio II</b> imp. d'Or. e d'Occ.	S. Celestino I cons. 10 settembre (?).
424 b	7	6 A. <sup>4</sup>	—	—
425.	8	19 A. <sup>5</sup>	[Giovanni pred. ucciso in apr. a Rav.]. <b>Teodosio II</b> imp. d'Or. <b>Valentiniano III</b> , f. di Costanzo III, imp. d'Occ., 23/10, regg. la madre [Galla Placidia.	—
426	9	11 A.	—	—
427	10	3 A.	—	—

(1) Pasqua 29 mar. in Egitto.

(2) " 25 mar. in alcune chiese d'Occid.

(3) " 10 apr. in tutte le chiese fuorchè in Egitto.

(4) " 23 mar. nelle chiese d'Africa.

(5) " 22 mar. in alcune chiese d'Occid.

Era cristiana	Indizione	Pasqua e rinvio al calend.	IMPERATORI ROMANI	PAPI
428 b	11	23 A.	(Valentiniano III imp.)	(S. Celestino I)
429	12	7 A.	—	—
430	13	30 M.	—	— a Roma in ag. (Sinodo).
431	14	19 A.	—	— Concil. di Efeso contro l'eresia di Nestorio.
432 b	15	3 A.	—	S. Celestino I muore 27 lug.
433	1	26 M.	—	S. Sisto III rom., cons 31/7.
434	2	15 A.	— G. Plac. nom. <i>Patrisio</i> il gen. Ezio.	—
435	3	31 M.	—	—
436 b	4	19 A.	—	—
437	5	11 A.	— sp. Licinia Eudossia, f. di Teod. II.	—
438	6	27 M.	Teodosio II in Or., promul. il « Codice ».	—
			Valentiniano III in Occ. - Genserico occupa Cartagine.	—
439	7	16 A.	—	—
440 b	8	7 A.	—	S. Sisto III muore 19 ag.
			—	S. Leone I, il Grande, toscano, el. in ag., cons. 29/9 a Roma.
441	9	23 M. <sup>1</sup>	— [Attila, re Unno, invade la Mesia].	—
442	10	12 A.	Valentiniano III esce di minor. e gov. Ravenna sotto dip. del gen. <sup>o</sup> Ezio.	—
			Teodosio II in Or.	—
443	11	4 A.	—	—
444 b	12	23 A.	—	—
445	13	8 A.	—	— a Roma (Concilio).
446	14	31 M.	Valentiniano III compra la pace da Teodosio II in Or.	—
			[Attila]	—
447	15	20 A.	—	— a Roma (Sinodo, in sett.)
448 b	1	11 A.	—	—
449	2	27 M.	— [succ. in Or.	— a Roma (Sinodo in ott.)
450	3	16 A.	Teodosio II, † 28/7; la sor. Pulcheria Marciano, mar. di Pulcher., in Or. da ag.	— a Roma (Sinodo 22/2).
			Valentiniano III in Occ.	—
451	4	8 A.	—	— convoca il IV. Concilio Ecum. a Calcedon. - Condanna di Eutiche.
452 b	5	23 M.	— [Attila, pred., invade l'Italia; distrugge Aquileia, Altino, Concordia	— fa retroced. Attila a Peschiera, in estate.
			— [Attila muore]. [e Padova].	—
454	7	4 A.	Valentiniano III ucc. il gen. <sup>o</sup> Ezio, in die.	—
455	8	24 A. <sup>2</sup>	Valentiniano III ucciso 16/3 a Roma. Marciano imp. in Or.	—
			Petronio Massimo, procl. Aug. 27/3 in Occ. [Sp. Eudossia ved. di Valen-	—

(1) Pasqua 30 mar. in alcune chiese d'Occid.

(2) " 17 apr. " " " " "



Ere cristiana	Indizione	Pasqua e rinvio al calend.	IMPERATORI ROMANI	PAPI
(455)			(Petronio Mass. Aug. e Marciano imp.)	(S. Leone I)
			tin. III]. È ucc. 12/6. [Genserico, coi Vandali, in Italia; sacch. Roma (giu.)]	
456 b	9	8 A.	Avito, imp. d'Occ. 10/7, ad Arles.	—
			Avito detron. 6/10 a Piacenza.	
457	10	31 M.	<b>Marciano</b> in Or. [I Vandali vinti da Marciano ucciso 7 febb. [Ricimero]	—
			<b>Leone I</b> imp. d'Or. dal 7 febb.	
			<b>Maioriano</b> imp. d'Occ. dal 1/4. gen. <sup>e</sup> Aspar gov.	
458	11	20 A.	— Ricimero sconf. i Vand. in Camp.	— a Roma (Sinodo).
459	12	5 A.	—	—
460 b	13	27 M.	— [da Ricimero.	—
461	14	16 A.	<b>Maioriano</b> dep. e fatto uccid. 2 ag.	S. Leone I muore 10 nov. a Roma.
			<b>Leone I</b> in Or. fatto el. da Aspar.	S. Ilario, di Cagliari, cons. 19 nov.
			<b>Libio Severo III</b> in Occ. 19 nov.; fatto accl. patrizio da Ricimero.	— a Roma (Concil. in nov.)
462	15	1 A.	—	—
463	1	21 A. <sup>1</sup>	—	—
464 b	2	12 A.	—	—
465	3	28 M.	L. Severo III ucciso da Ricim. 15/8.	— a Roma (Sinodo).
			<b>Leone I</b> in Or.	
466	4	17 A.	<i>Imp. vacante in Occ. per 20 mesi.</i>	—
467	5	9 A.	<b>Leone I</b> in Or. [di Ricimero]	—
			<b>Antemio</b> imp. d'Occ. 12/4, per vol. — sua spediz. contro i Vandali, fallita.	S. Ilario muore 29 febb. S. Simplicio, di Tivoli, cons. 3/3.
468 b	6	31 M.	—	—
469	7	13 A.	—	—
470	8	5 A.	—	—
471	9	28 M.	Il gen. Aspar fatto uccid. da Leone I.	—
472 b	10	16 A.	<b>Antemio</b> ucciso 11/7 da Ricimero.	—
			<b>Leone I</b> in Or. [el. 17/7, † 23/10.	
			<b>Olibrio</b> gen. <sup>e</sup> di Valentin. III in Occ. — Ricimero sacch. Roma e † 18/8.	—
473	11	1 A.	<b>Leone I</b> in Or.	—
			<b>Glicerio</b> imp. d'Occ. el. 5/3.	
474	12	21 A.	<b>Leone I</b> muore in genn.	—
			Glicerio dep. 24/6, poi vesc. di Salona.	
			<b>Leone II</b> , nip. di Leone I, in Or., da genn. (regg. il padre Zenone), † in novembre.	
			<b>Zenone</b> , pred. imp. d'Or. dal febb. - Sp. Ariadne, f. di Leone I.	
			<b>Giulio Nepote</b> , già gov. di Dalmazia, imp. d'Occ. 24/6.	

(1) Pasqua 24 mar. in alcune chiese d'Occid.

Era cristiana	Indizione	Pasqua e rinvio al calend.	IMPERATORI ROMANI E RE ERULI IN ITALIA	P A P I
(474)			(Giulio Nepote e Zenone imp.)	
475	13	6 A. <sup>1</sup>	Giulio Nepote destr. in ag. da Oreste († 1/5 480). [di Leone I. Zenone in Or., scacc. da Basilisco Cogn. Romolo M. Augustolo, f. del patriz. Oreste el. a Raven. imp. d'Occ. 31/10	(S. Simplicio)
476 b	14	28 M.	Romolo Aug. destr. 5/9 da Odoacre. Oreste ucciso a Pavia. Zenone in Or., dep. in genn. da Basilisco, pred. usurp.	
477	15	17 A.	Odoacre, re Erulo, inv. l'Italia 23 ag. Zenone ristab. in ag. coll'aiuto di Teodorico. Basilisco imprig. e ucc. in Cappadocia.	
478	1	9 A.	Odoacre ottiene dai Vandali gran parte [della Sicilia.	
479	2	25 M.	—	
480 b	3	13 A.	— assume il gov. d'Italia come Patrizio, ma da princ. indep.	
481	4	5 A.	— occupa la Dalmazia.	
482	5	25 A. <sup>2</sup>	—	
483	6	10 A.	—	S. Simplicio muore 10 mar. S. Felice III, della gente Anicia di Roma, cons. 13/3.
484 b	7	1 A.	—	
485	8	21 A.	—	
486	9	6 A.	—	a Roma (Sinodo).
487	10	29 M.	— riconq. il Norico ed occupa il paese [dei Rugi.	
488 b	11	17 A.	—	
489	12	2 A.	Teodorico il Grande (re Ostrog. 475), f. di Teodomiro, occupa Verona, Milano e Pavia. Odoacre sconf. da Teodorico sull'Isontzo, poi a Verona.	
490	13	25 M.	— I Burgundi in Ital. cond. da Guidobaldo. - Odoac. sconf. sull'Adda 15 8.	
491	14	14 A.	Zenone, imp. d'Or., ucciso 9 apr. Anastasio I Dikoro, gen.° di Leone I, imp. d'Or. in aprile. Odoacre assed. in Ravenna.	
492 b	15	5 A.	—	S. Felice III muore 25/2(?). S. Gelasio I, africano, cons. 1 marzo (?).
493	1	18 A.	Odoacre spod. 27/2, ucc. 5/3 a Rav. Anastasio I imp. d'Or.	

(1) Pasqua 13 apr. nelle chiese delle Gallie.

(2) 18 apr. nella magg. parte delle chiese d'Occid., 21 marzo in altre.

Vol. e cristiana	Indizione	Pasqua e rinvio al calend.	IMPERATORI ROMANI E RE ERULI IN ITALIA	P A P I
493			<b>Teodorico</b> , Ostrog., re d'Italia 5/3. Occup. Rav. e Sicil. - <b>Anastas. imp.</b> Guidobaldo pred. restit. i prig. ital.	( <b>S. Gelasio I</b> ) — a Roma (Sinodo). — a Roma (Sinodo 13/3). <b>S. Gelasio I</b> muore 21 nov. <b>S. Anastasio II</b> , di Roma, cons. 24/11.
494	2	10 A.	—	—
495	3	26 M. <sup>1</sup>	—	—
496 b	4	14 A.	—	—
497	5	6 A.	—	—
498	6	29 M.	—	<b>S. Anastasio</b> muore 19/11. <b>S. Simmaco</b> , sardo, cons. 22 nov. a Roma. — [Lorenzo antip. da nov. 498 al 505 c.] — a Ravenna genn. a mar. poi a Roma (Concil.).
499	7	11 A. <sup>2</sup>	—	—
500 b	8	2 A.	— suo ingresso solenne in Roma.	—
501	9	22 A. <sup>3</sup>	—	— a Rimini poi a Roma in lugl. (Concil. e Sinodo). — a Roma (Sinodo). — a Roma (Sinodo).
502	10	14 A.	—	—
503	11	30 M.	—	—
504 b	12	18 A.	—	—
505	13	10 A.	—	—
506	14	26 M.	—	—
507	15	15 A.	—	—
508 b	1	6 A.	— stende la sua sign. sino al Rodano.	—
509	2	22 M.	—	—
510	3	11 A.	—	—
511	4	3 A.	—	—
512 b	5	22 A.	—	—
513	6	7 A.	—	—
514	7	30 M.	—	<b>S. Simmaco</b> muore 19 lugl. a Roma. <b>S. Ormisdra</b> , di Frosinone cons. 20 lugl. a Roma.
515	8	19 A.	—	—
516 b	9	3 A. <sup>4</sup>	—	—
517	10	26 M.	—	—
518	11	15 A.	<b>Anastasio I</b> , imp. d'Or., muore 1 lugl. <b>Giustino I</b> , zio di Giust. <sup>o</sup> , imp. d'Or. (lugl.), lascia il gov. al quest. Pro- colo e al nip. Giustiniano. <b>Teodorico</b> re.	— a Ravenna febb. a 1 ag.
519	12	31 M.	—	—

- (1) Pasqua 2 apr. nelle chiese delle Gallie.  
 (2) " 18 apr. " " " "  
 (3) " 25 mar. in alcune chiese d'Occid.  
 (4) " 10 apr. nelle chiese delle Gallie.

Era cristiana	Indizione	Pasqua * finvio al calend.	IMPERATORI ROMANI E RE ERULI IN ITALIA	P A P I
520 b	13	19 A. <sup>1</sup>	(Teodorico re e Giustino I imp.)	(S. Ormisda)
521	14	11 A.	—	—
522	15	3 A.	—	—
523	1	16 A.	—	S. Ormisdra muore 7 ag. a Roma.
524 b	2	7 A.	—	<b>S. Giovanni I</b> , di Populonia, cons. 13/8 a Roma.
525	3	30 M.	—	— a Ravenna gen. a mar. poi a CP. (mar.).
526	4	19 A.	<b>Giustino I</b> imp. d'Or. Teodorico muore 30/8 a Ravenna. <b>Atalarico</b> , nip., re 30/8. Amalasu- nta sua madre regg. dal 26/8.	S. Giovanni I imprig. a Ra- venna da Teodorico, vi muore mart. 18 magg.
527	5	4 A.	<b>Giustino I</b> , assoc. col nip. Giustiniano I da lui adott. 4/4 e muore 1 ag. <b>Giustiniano I</b> nip. e coll. dell'imp. d'Or. succ. 4/4. - Sp. Teodora f. di Acacio († 548). <b>Atalarico</b> re, Amalasu- nta regg.	<b>S. Felice IV</b> , di Benevento, cons. 24 lugl.
528 b	6	26 M.	—	—
529	7	15 A.	<b>Giustiniano I</b> pubb. il « <i>Corpus Juris</i> ». Fa guerra a Cosroe re Pers. (529-32). <b>Atalarico</b> re ed Amalasu- nta regg.	—
530	8	31 M.	—	S. Felice IV muore in sett. <b>Bonifacio II</b> , rom., el. 17 sett., cons. 22 sett. — [Dioscoro antip. dal 17 sett.].
531	9	20 A.	—	—
532 b	10	11 A.	— [Ipazio, nip. di Anastasio I imp., el. imp. dai ribelli, in Or., ucciso da Belisario].	<b>Bonifacio II</b> muore 17 ott.
533	11	27 M.	<b>Giustiniano I</b> vince i Vandali ed unisce all'Imp. l'Afr. (gen.° Belisario) 15/9.	<b>S. Giovanni II</b> , « <i>Mercurio</i> », di Roma, el. 31 die. — cons. 2 genn. (?).
534	12	16 A.	<b>Atalarico</b> muore 2 ottobre. <b>Teodato</b> , nip. di Teodorico, re 3 ott., assoc. con Amalasu- nta pred., sua cugina. <b>Giustiniano I</b> fa guerra a Teodato. - Toglie Sardegna, Corsica e le Baleari ai Vandali (gen.° Belisario).	—
535	13	8 A.	— <b>Belisario</b> , gen.° pred., occ. la Sicilia. <b>Giustiniano I</b> imp. - Belisario predetto nomin. Console in Or., senza collega.	S. Giovanni II muore a- vanti 27/5. <b>S. Agapito I</b> , rom. cons. 13/5

(1) Pasqua 22 mar. in alcune chiese d'Occid.

Era cristiana	Indizione	Pasqua e rinvio al calend.	IMPERATORI ROMANI E RE OSTROGOTI IN ITALIA	P A P I
(585)			<b>Teodato</b> re, solo. Amalasunta uccisa in primav., nell'isola Martaga.	(S. Agapito I)
536 b	14	23 M. <sup>1</sup>	<b>Giustiniano I</b> imp. Teodato ucciso in ag. (?).	S. Agapito muore 22 apr. a CP.
			<b>Vitige</b> re, succ. in ag.; assed. da Belisario in Ravenna. - Belisario prende Napoli. Entra in Roma 9/12.	S. Silverio, Celio di Frosinone, cons. 8 giu. (?).
537	15	12 A.	<b>Vitige</b> assedia invano Belisar. in Roma. - Sp. Matasunta f. di Amalasunta.	S. Silverio esil. 11 mar. a Palmaria, † 20 giu. 538.
538	1	4 A.	— lascia Roma. - Belisar. assed. Ravenna. - Narsete, mandato in aiuto di Belisario.	<b>Vigilio</b> , di Roma, cons. 29 marzo. — geomup. i vescovi eret.
539	2	24 A.	<b>Giustiniano I</b> imp. <b>Vitige</b> occupa la Liguria. È dep. in dic. († 542). - Narsete richiam. a CP. I Franchi invad. l'Italia condotti da Teudiberto re d'Austrasia.	—
540 b	3	8 A.	<b>Giustiniano I</b> imp. in guerra contro Cosroe, re persiano, che è vinto. <b>Ildibaldo</b> el. re a Pavia. - Belisar. entra in Ravenna (primav.). È richiam. a CP.	—
541	4	31 M.	<b>Giustiniano I</b> imp. abolisce il Consolato. <b>Ildibaldo</b> ucciso in primavera. <b>Erarico</b> , re per 5 mesi, ucciso.... <b>Totila</b> ( <i>Baduilla</i> ) nip. di Ildibaldo, re [dall'ag.; riconq. d'Italia.	—
542	5	20 A.	—	—
543	6	5 A.	— recupera Napoli.	—
544 b	7	27 M.	— Belisario ritorna in Italia.	— in Sicilia nov.-dic.
545	8	16 A.	<b>Giustiniano I</b> imp., codif. il diritto rom. <b>Totila</b> invade il duc. di Spoleto. - As-	— in Sicilia in magg.
546	9	8 A.	— entra in Roma. [sedia Roma.	— va a CP. (Concil.); a Patrasso, ott.
547	10	24 M.	— Belisario ricup. Roma per Giustin. <sup>o</sup>	— a CP. in gena. (Concil.).
548 b	11	12 A.	— Muore Teodora, moglie di Giust. I. 12 giu.	— a CP. poi a Tessalon. 548-49.
549	12	4 A.	— Belisario ritorna a CP.	—
550	13	24 A. <sup>2</sup>	—	— a CP.
551	14	9 A. <sup>3</sup>	— Narsete mand. ancora in Italia.	— a CP. (Concil. gen.) fino al 23/12, poi a Calcedonia.
552 b	15	31 M. <sup>4</sup>	<b>Giustiniano I</b> imp. - Narsete sconf. <b>Totila</b> in lugl. <b>Totila</b> ucciso in lugl.	— a Calcedonia.

(1) Pasqua 30 mar. nelle chiese delle Gallie e in Bretagna.

(2) " 17 apr. " " " " "

(3) " 2 apr. in Bretagna.

(4) " 21 apr. " " " " "

Era cristiana	Indizione	Pasqua e rinvio al calend.	IMPERATORI ROMANI E RE OSTROG. E LONGOB. IN ITALIA	PAPI
(552) 553	1	20 A. <sup>1</sup>	<b>Teia</b> , suo gen. <sup>o</sup> , re dal lugl., el. a Pavia. <b>Giustiniano I</b> imp. d'Or. Teia ucciso in ott. (?). - Narsete assogg. il resto d'Italia all'Imp.	<b>(Vigilio)</b> — II <sup>o</sup> Concil. di CP. con- tro Teodoro ed Origeno
554	2	5 A.	<b>Giustiniano I</b> . Sua « <i>prammatt. sanz.</i> » per l'ordin. <sup>o</sup> d'Italia. — I Franco-Aleman. cond. da Leutari e da Buccell. invad. l'Italia. - Scon-	— a CP.
555	3	28 M. <sup>2</sup>	[fitti da Narsete.	Vigilio, muore 7 giu. a Si- racusa.
556 b	4	16 A. <sup>3</sup>	—	<b>Pelagio I</b> , dei Vicariani, di Roma, el. 6 apr., cons....
557	5	1 A.	—	—
558	6	21 A. <sup>4</sup>	—	—
559	7	13 A. <sup>5</sup>	—	—
560 b	8	28 M.	—	Pelagio muore 4 mar. a Roma. <b>Giovanni III</b> , rom., el. 18/7.
561	9	17 A.	—	—
562	10	9 A. <sup>6</sup>	— fa pace con Cosroe re persiano.	—
563	11	25 M.	—	—
564 b	12	13 A.	—	—
565	13	5 A. <sup>7</sup>	<b>Giustiniano I</b> muore 13 nov. <b>Giustino II</b> , nip., imp. d'Or. 13 nov.	—
566	14	28 M. <sup>8</sup>	<b>Narsete</b> , patrizio, gov. l'Italia.	—
467	15	10 A.	<b>Narsete</b> , richiam. a CP.; si ritira a Napoli († 573). [rale a Ravenna.	—
568 b	1	1 A. <sup>9</sup>	<b>Giustino II</b> imp. - Longino suo gene- <b>Alboino</b> , re longob., occupa Aquileia, Treviso, Vicenza, Verona. [Milano.	—
569	2	21 A. <sup>10</sup>	— occupa Trento, Bergamo, Brescia,	—
570	3	6 A. <sup>11</sup>	— occupa Parma, Modena, Bologna,	—
571	4	29 M. <sup>12</sup>	— [Imola, ecc.	—
572 b	5	17 A.	— occupa Pavia, che fu cap. del regno.	—
573	6	9 A.	<b>Giustino II</b> imp. - È supplito da Ti- berio, cap. delle guardie.	—

- (1) Pasqua 13 apr. in Bretagna  
 (2) " 18 apr. " "  
 (3) " 9 apr. " "  
 (4) " 24 mar. in alcune chiese d'Occ., 14 apr. in Bretagna.  
 (5) " 6 apr. nelle chiese di Bretagna.  
 (6) " 2 apr. " "  
 (7) " 29 mar. " " "  
 (8) " 18 apr. " " "  
 (9) " 25 mar. " " "  
 (10) " 14 apr. " " "  
 (11) " 13 apr. " " delle Gallie.  
 (12) " 10 apr. nelle chiese della Gran Bretagna.

Anno cristiano	Indizione	Pasqua e rinvio al calend. caled.	IMPERATORI ROMANI E RE LONGOBARDI IN ITALIA	P A P I
(573)			<b>Alboino</b> ucciso a Verona in primav. <b>Clefi</b> re, dopo 31 agosto.	( <b>Giovanni III</b> )
574	7	25 M.	<b>Giustino II</b> assume a collega il gen. <sup>o</sup> <b>Tiberio</b> . - Sp. Sofia nip. di Teodora. <b>Clefi</b> re.	<b>Giovanni III</b> muore 13 lugl. <b>Benedetto I</b> « <i>Bonoso</i> », di Roma, cons....
575	8	14 A. <sup>1</sup>	<b>Giustino II</b> e <b>Tiberio II</b> imp. d'Or. Baduario Esarca (?) 575-76. Clefi re, ucciso in ag. (?). [fino al 584.	---
576 b	9	5 A. <sup>2</sup>	Governo dei 36 Duchi Longob. in Italia	---
577	10	25 A. <sup>3</sup>	Decio, Esarca dell'Imp. in Italia.	---
578	11	10 A. <sup>4</sup>	<b>Giustino II</b> imp. muore 5 ottobre. <b>Tiberio III</b> solo imp. succ. 5 ottobre in Oriente.	<b>Benedetto I</b> muore 30 lugl. <b>Pelagio II</b> , rom., cons.... [26 '11 (?).
579	12	2 A. <sup>5</sup>	— Faroald, D. long. di Spoleto occupa Classe, porto di Ravenna.	---
580 b	13	21 A. <sup>6</sup>	— Perugia occup. dai Longobardi.	---
581	14	6 A.	---	---
582	15	29 M. <sup>7</sup>	<b>Tiberio II</b> imp. muore 14 ag. <b>Maurizio</b> di Cappadoc., gen. <sup>o</sup> , imp.	---
583	1	18 A. <sup>8</sup>	— Invas. di Franchi in Ital. [d'Oriente.	---
584 b	2	2 A.	<b>Maurizio</b> imp. d'Or. [genn. 585. <b>Autari</b> , f. di Clefi, re long. in die., o — Sottom. l'Istria e resp. i Franchi. — Smeraldo, Esarca dell'Imp. d'Or. [a Ravenna.	---
585	3	25 M.	---	---
586	4	14 A. <sup>9</sup>	---	---
587	5	30 M.	---	---
588 b	6	18 A.	— toglie ai Bizant. l'isola Comacina. L'Esarca ricupera Classe.	---
589	7	10 A. <sup>10</sup>	— sp. (5/5) Teodolinda f. di Garib. I. D. di Baviera. [a Ravenna.	---
590	8	26 M. <sup>11</sup>	<b>Maurizio</b> imp. d'Or. - Romano Esarca <b>Autari</b> muore 5/9 in Pavia. - Teodo- linda sp. Agilulfo D. di Torino.	<b>Pelagio II</b> muore 7 febb. a Roma. <b>S. Gregorio I</b> , <i>Magno</i> , della gente Anicia, cons. 3/9.
591	9	15 A.	<b>Maurizio</b> imp. d'Or. <b>Agilulfo</b> re longob. in magg., cor. a Mil.	---

- (1) Pasqua 7 apr. nella Gran Bretagna.  
 (2) " 29 mar. " " "  
 (3) " 18 apr. nelle Gallie e in Bret., 21 mar. in Spagna.  
 (4) " 3 apr. nelle chiese bretoni.  
 (5) " 26 mar. " " "  
 (6) " 14 apr. " " "  
 (7) " 19 apr. " " "  
 (8) " 11 apr. " " "  
 (9) " 7 apr. " " "  
 (10) " 3 apr. in alcune chiese d'Occid.  
 (11) " 2 apr. " " "

Era cristiana	Indizionale	Pasqua e rinvio al calend.	IMPERATORI ROMANI E RE LONGOBARDI IN ITALIA	PAPI
592 b	10	6 A. <sup>1</sup>	(Aglulfo re - Maurizio imp.) — L'Esarca toglie ai Long. Perugia, Todi, Orte, Sutri.	(S. Gregorio I)
593	11	29 M. <sup>2</sup>	— ricup. Perugia e assedia Roma.	—
594	12	11 A. <sup>3</sup>	—	—
595	13	3 A. <sup>4</sup>	—	—
596 b	14	22 A. <sup>5</sup>	—	—
597	15	14 A. <sup>6</sup>	—	—
598	1	30 M. <sup>7</sup>	— Callinico, Esarca in Rav. (dep. 603).	—
599	2	19 A. <sup>8</sup>	— fa pace coll'Imp. d'Or.	—
600 b	3	10 A. <sup>9</sup>	— si converte al cattolices. (?)	—
601	4	26 M.	— prende e distr. Padova.	—
602	5	15 A. <sup>10</sup>	<b>Foca imp. d'Or. 23/11.</b> Maurizio ucciso 27 nov. Aglulfo re, occupa Monselice, Cremona, Mantova.	—
603	6	7 A. <sup>11</sup>	— fa battezz. il f. Adaloaldo 7 apr.	—
604 b	7	22 A. <sup>12</sup>	— fa erede del trono il f. Adaloaldo.	S. Gregorio I muore 11 marzo a Roma. Sabiniano, di Volterra, cons. 13 sett.
605	8	11 A. <sup>13</sup>	— fa pace coll'Esarca di Ravenna.	—
606	9	3 A. <sup>14</sup>	[Smeraldo, el. Esarca 603.	Sabiniano muore 22 febb.
607	10	23 A. <sup>15</sup>	—	<b>Bonifacio III</b> , de' Catadiori di Roma, cons. 19 febb. muore 20 ott.
608 b	11	7 A.	—	<b>S. Bonifacio IV</b> , di Valeria nei Marsi, el. 15/8, cons. 25/8
609	12	30 M. <sup>16</sup>	—	—
610	13	19 A. <sup>17</sup>	Foca imp. ucciso 5 ottobre.	—

(1) Pasqua 30 mar. nelle chiese bretoni.

(2) " 19 apr. " " "

(3) " 18 apr. " " delle Gallie.

(4) " 27 mar. " " bretoni.

(5) " 25 mar. in alcune chiese d'Occid., 15 apr. in chiese bretoni

(6) " 7 apr. in chiese bretoni.

(7) " 20 apr. " " "

(8) " 12 apr. " " "

(9) " 3 apr. " " "

(10) " 8 apr. " " "

(11) " 31 mar. " " "

(12) " 19 apr. " " "

(13) " 4 apr. " " "

(14) " 27 mar. " " "

(15) " 16 apr. " " "

(16) " 20 apr. " " "

(17) " 12 apr. " " "



Èra cristiana	Indizione	Pasqua e rinvio al calend.	IMPERATORI ROMANI E RE LONGOBARDI IN ITALIA	P A P I
(610)			<b>Eraclio imp. d'Or. 5/10.</b> <b>Agilulfo re longob.</b> — Invas. degli Avari in Istria e Friuli.	(S. Bonifacio IV)
611	14	4 A. <sup>1</sup>	—	—
612 b	15	26 M. <sup>2</sup>	—	—
613	1	15 A.	—	—
614	2	31 M.	—	—
615	3	20 A. <sup>3</sup>	<b>Eraclio imp. d'Or. Giov. - I Esarea</b> <b>Agilulfo muore tra il 615 e 616 a Milano</b> <b>Adaloaldo f., re, già assoc. al padre. -</b> <b>Teodolinda regg. fino al 625.</b> — Eleuterio, Esarca († 619) dell' imp. [d'Or.]	[(611-16). [mag.] S. Bonifacio IV muore 7 S. Adeodato I, rom., cons. 19 ottobre (?).
616 b	4	11 A. <sup>4</sup>	—	—
617	5	3 A. <sup>5</sup>	—	—
618	6	16 A.	—	—
619	7	8 A. <sup>6</sup>	—	S. Adeodato I muore 8/11. Bonifacio V, dei Fummini di Napoli, cons. 23 dic.
620 b	8	30 M. <sup>7</sup>	— Isacco, Esarca († 637) dell' imp. [d'Or.]	—
621	9	19 A. <sup>8</sup>	—	—
622	10	4 A. <sup>9</sup>	—	—
623	11	27 M. <sup>10</sup>	—	—
624 b	12	15 A. <sup>11</sup>	—	—
625	13	31 M. <sup>12</sup>	<b>Eraclio I imp. d'Or.</b> [(† 628). <b>Adaloaldo re, fugge a Raven.; è dep.</b> <b>Arlovaldo re, marito di Gundeberga,</b> <b>f. di Teodolinda.</b>	Bonifacio I muore 25 ott. Onorio I, della Campania, cons. 27 ottobre. - Istit. la festa dell'Esalt. della [S. Croce.
626	14	20 A. <sup>13</sup>	—	—
627	15	12 A. <sup>14</sup>	— Vittoria di <b>Eraclio</b> sui Persiani.	—
628 b	1	27 M.	— Muore Teodolinda pred.	—
629	2	16 A. <sup>15</sup>	—	—
630	3	8 A. <sup>16</sup>	—	—
631	4	24 M. <sup>17</sup>	—	—

(1) Pasqua 28 mar. in chiese bretonne.

- (2) " 16 apr. " " "
- (3) " 13 apr. " " "
- (4) " 4 apr. " " "
- (5) " 27 mar. " " "
- (6) " 8 apr. " " "
- (7) " 20 apr. " " "
- (8) " 12 apr. " " "
- (9) " 28 mar. " " "
- (10) " 17 apr. " " "
- (11) " 8 apr. " " "
- (12) " 21 apr. " " "
- (13) " 13 apr. " " "
- (14) " 5 apr. " " "
- (15) " 9 apr. " " "
- (16) " 1 apr. " " "
- (17) " 21 apr. " " "

Era cristiana	Indizione	Pasqua e rinvio al calend.	IMPERATORI ROMANI E RE LONGOBARDI IN ITALIA	P A P I
632 b	5	12 A. <sup>1</sup>	(Ariovaldo re - Eraclio I imp.) — —	(Onorio I)
633	6	4/A. <sup>2</sup>	— —	—
634	7	24 A. <sup>3</sup>	— —	—
635	8	9 A. <sup>4</sup>	— —	—
636 b	9	31 M. <sup>5</sup>	Eraclio I imp. - Ariovaldo re. † .... Rotari, D. di Brescia, re, el. .... - Sp. [Gundeberga pred.]	—
637	10	20 A.	— —	—
638	11	5 A.	— Platone Esarca (638-48) dell'imp. [d'Or.]	Onorio I muore 12 ottobre. Severino, di Roma, el. 638 o 639.
639	12	28 M. <sup>6</sup>	— —	—
640 b	13	16 A. <sup>7</sup>	— —	Severino cons. 25 maggio, muore 2 ag.
641	14	8 A. <sup>8</sup>	Eraclio I imp., muore 10 febb. Costantino III, f., imp. † 28/6, ed Era- cleona suo fr. imp. da mar. a giu. (esil. in ott.) [dal luglio. Costante II, f. di Costantino III, imp. Rotari re, conq. Liguria e Lunigiana.]	Giovanni IV, di Salona, cons. 24 dic.
642	15	24 M. <sup>9</sup>	— —	Giovanni IV muore 12 ott. Teodoro I, greco, cons. 24 novembre.
643	1	13 A. <sup>10</sup>	Rotari promulga l' « Editto ».	—
644 b	2	4 A. <sup>11</sup>	— —	—
645	3	24 A. <sup>12</sup>	— —	—
646	4	9 A. <sup>13</sup>	— —	—
647	5	1 A. <sup>14</sup>	— —	[d'Or.]
648 b	6	20 A. <sup>15</sup>	— Teodoro I Esarca (648-49) dell'imp.	—

(1) Pasqua 5 apr. in chiese bretone.

(2) " 28 mar. " " "

(3) " 17 apr. " " "

(4) " 2 apr. " " "

(5) " 21 apr. " " "

(6) " 18 apr. " " "

(7) " 9 apr. " " "

(8) " 1 apr. " " "

(9) " 14 apr. " " "

(10) " 6 apr. " " "

(11) " 28 mar. " " "

(12) " 17 apr. " " "

(13) " 2 apr. " " "

(14) " 25 mar. " " "

(15) " 13 apr. " " "

e nella maggior parte delle chiese d'Occ.

Ann. cristiana	Indizione	Pasqua e rinvio al calend.	IMPERATORI ROMANI E RE LONGOBARDI IN ITALIA	P A P I
849	7	5 A. <sup>1</sup>	(Rotari re - Costante II imp.)	Teodoro I muore 14 magg. <b>S. Martino I</b> , di Todi, cons. giu. o lugl. — Concil. later. 5 a 31/10.
850	8	28 M. <sup>2</sup>	— —	—
851	9	17 A. <sup>3</sup>	— —	—
852 b	10	1 A. <sup>4</sup>	<b>Costante II</b> imp. - Rotari re, †... <b>Rodoaldo</b> f., re per sei mesi. [ucciso.	—
853	11	21 A. <sup>5</sup>	<b>Costante II</b> imp. d'Or. - Rodoaldo re, <b>Ariperto I</b> , f. di Gundualdo D. d'Asti, [el. re...	— a CP.; carcerato 17 giu. <b>S. Martino I</b> † 16 sett.
854	12	13 A. <sup>6</sup>	— —	—
855	13	29 M.	— —	<b>S. Eugenio I</b> , di Roma, cons. 10 ag.
856 b	14	17 A. <sup>7</sup>	— —	—
857	15	9 A. <sup>8</sup>	— —	<b>S. Eugenio I</b> muore 2 giu. <b>S. Vitallano</b> , di Segni, cons. 30 lugl. - Condanna il monotelismo.
858	1	25 M.	— —	—
859	2	14 A. <sup>9</sup>	— —	—
860 b	3	5 A. <sup>10</sup>	— —	—
861	4	28 M. <sup>11</sup>	<b>Costante II</b> imp. d'Or. <b>Ariperto I</b> re, divide il regno tra i figli e muore.... [f. i, el. re.	—
862	5	10 A. <sup>12</sup>	<b>Bertarido</b> (Milano) e <b>Godeberto</b> (Pavia) <b>Costante II</b> imp. d'Or. [Grimoaldo. <b>Bertarido</b> dep.; <b>Godeberto</b> ucciso da [Grimoaldo, D. di Benev., gen.º di Arib. I, usurp.]	—
863	6	2 A. <sup>13</sup>	<b>Costante II</b> imp. visita Roma 5 lugl.	—
864 b	7	21 A. <sup>14</sup>	<b>Grimoaldo</b> re.	—
865	7	6 A. <sup>15</sup>	— —	—

(1) Pasqua 29 mar. in chiese bretone.

(2) \* 18 apr. \* \* \*

(3) \* 10 apr. \* \* \*

(4) \* 25 mar. \* \* \*

(5) \* 14 apr. \* \* \* e 24 mar. in alcune chiese d'Occid.

(6) \* 6 apr. \* \* \*

(7) \* 10 apr. \* \* \*

(8) \* 2 apr. \* \* \*

(9) \* 7 apr. \* \* \*

(10) \* 29 mar. \* \* \*

(11) \* 18 apr. \* \* \*

(12) \* 3 apr. \* \* \*

(13) \* 26 mar. \* \* \*

(14) \* 14 apr. \* \* \*

(15) \* 13 apr. nelle chiese delle Galile.

Era cristiana	Indizione	Pasqua e rinvio al calend.	IMPERATORI ROMANI E RE LONGOBARDI IN ITALIA	P A P I
666	9	29 M. <sup>1</sup>	(Grimoaldo re - Costante II imp.)	(S. Vitalliano)
667	10	18 A. <sup>2</sup>	---	---
668 b	11	9 A. <sup>3</sup>	Costante II ucciso 16/7 a Siracusa. Costantino IV Pogonato f., imp. in sett. Grimoaldo re, pubb. agg. all'editto di [Rotari.]	---
669	12	25 M. <sup>4</sup>	---	---
670	13	14 A.	---	---
671	14	6 A. <sup>5</sup>	Costantino IV imp. - Grimoaldo re, †.... Garibaldo f., re (regg. la madre, sor. di Bertarido) scacc. Bertarido re, ristab.	---
672 b	15	25 A. <sup>6</sup>	---	S. Vitalliano muore 27 gen. Adeodato II, cons. 11 apr.
673	1	10 A. <sup>7</sup>	---	---
674	2	2 A. <sup>8</sup>	---	---
675	3	22 A. <sup>9</sup>	---	---
676 b	4	6 A. <sup>10</sup>	---	Adeodato II muore 17 giu. Dono I, di Roma, cons 2/11.
677	5	29 M. <sup>11</sup>	---	---
678	6	18 A. <sup>12</sup>	Costantino IV imp. - Bertarido re, e Cuniberto il Pio, suo f., assoc. Cuniberto sp. Ermelinda, anglosass.	Dono I muore 11 apr. S. Agatone, di Palermo, cons. 27 giu.
679	7	3 A. <sup>13</sup>	---	---
680 b	8	25 M. <sup>14</sup>	---	VI° Concil. Ecumen. a CP., 7/11 680 al 16/9 680.
681	9	14 A. <sup>15</sup>	---	---
682	10	30 M. <sup>16</sup>	---	S. Agatone muore 10 gen. S. Leone II, di Piana di Martino (Magna Grecia), cons....

(1) Pasqua 19 apr. nelle chiese della Gran Bretagna e Irlanda.

- |      |   |         |   |   |   |   |   |   |
|------|---|---------|---|---|---|---|---|---|
| (2)  | " | 11 apr. | " | " | " | " | " | " |
| (3)  | " | 2 apr.  | " | " | " | " | " | " |
| (4)  | " | 15 apr. | " | " | " | " | " | " |
| (5)  | " | 30 mar. | " | " | " | " | " | " |
| (6)  | " | 18 apr. | " | " | " | " | " | " |
| (7)  | " | 3 apr.  | " | " | " | " | " | " |
| (8)  | " | 26 mar. | " | " | " | " | " | " |
| (9)  | " | 15 apr. | " | " | " | " | " | " |
| (10) | " | 30 mar. | " | " | " | " | " | " |
| (11) | " | 19 apr. | " | " | " | " | " | " |
| (12) | " | 11 apr. | " | " | " | " | " | " |
| (13) | " | 27 mar. | " | " | " | " | " | " |
| (14) | " | 15 apr. | " | " | " | " | " | " |
| (15) | " | 7 apr.  | " | " | " | " | " | " |
| (16) | " | 20 apr. | " | " | " | " | " | " |

e nella maggior parte delle  
chiese d'Occid.: 21 mar. in  
altre.

Era cristiana	Indizione	Pasqua e rinvio al calend.	IMPERATORI ROMANI E RE LONGOBARDI IN ITALIA	P A P I
683	11	19 A. <sup>1</sup>	<b>Cuniberto il Pio re - Costantino IV imp.</b>	S. Leone II muore 3 luglio.
684 b	12	10 A. <sup>2</sup>	— —	S. Benedetto II, dei Savelli, cons. 26 giu.
685	13	26 M. <sup>3</sup>	Costantino IV muore, princ. sett. <b>Giustiniano II f., imp. da sett. Bertarido e Cuniberto re.</b>	S. Benedetto II muore 8/5. <b>S. Giovanni V, d'Antiochia,</b> el. magg. o giu, cons. 23/7
686	14	15 A. <sup>4</sup>	— —	S. Giovanni V muore 2 ag. <b>Conone, della Tracia, el. ag.</b> o ott., cons. 21 ott.
687	15	7 A. <sup>5</sup>	— —	— muore 21 settembre. <b>S. Sergio I, di Palermo, el.</b> ott. a dic., cons. 15 nov.
				— [Pasquale antip. 22 settembre fino al 692].
				— [Teodoro antip. 22 sett. ad ott. o dic.].
688 b	1	29 M. <sup>6</sup>	<b>Giustiniano I imp. - Bertarido re †... Cuniberto f., solo re. [da Cunib.].</b>	—
689	2	11 A. <sup>7</sup>	— [Alachi, D. di Trento usurp. vinto	—
690	3	3 A. <sup>8</sup>	— [Alachi ritor., occup. Pavia; è uc-	—
691	4	23 A. <sup>9</sup>	— — [ciso a Como].	— Concil. a CP. detto <i>trul-</i> <i>iano</i> sulla disciplina del costume.
692 b	5	14 A.	— —	—
693	6	30 M. <sup>10</sup>	— —	—
694	7	19 A.	— —	—
695	8	11 A.	<b>Giustiniano II imp., esil. a Cherson. Leonzio acclam. imp. d'Or.. Cuniberto re.</b>	—
696 b	9	26 M. <sup>11</sup>	— —	—
697	10	15 A. <sup>12</sup>	— —	—
698	11	7 A. <sup>13</sup>	<b>Leonzio imp., detron. e mutil. da [Tiberio III <i>Absimaro</i> imp., usurp]. Cuniberto re.</b>	—

(1) Pasqua 12 apr. nelle chiese della Gran Bretagna e Irlanda.

(2) " 3 apr. " " " " " " " " " " " "

(3) " 2 apr. " " delle Gallie.

(4) " 8 apr. " " della Gran Bretagna e Irlanda.

(5) " 31 mar. " " " " " " " " " " " "

(6) " 19 apr. " " " " " " " " " " " "

(7) " 4 apr. " " " " " " " " " " " "

e 18 apr. nelle chiese delle Gallie.

(8) " 27 mar. in chiese bretoni.

(9) " 18 apr. " " " " " " " " " " " "

(10) " 20 apr. " " " " " " " " " " " "

(11) " 12 apr. " " " " " " " " " " " "

(12) " 28 mar. " " " " " " " " " " " "

(13) " 16 apr. " " " " " " " " " " " "

Era cristiana	Indizione	Pasqua e rinvio al calend.	IMPERATORI ROMANI E RE LONGOBARDI IN ITALIA	P A P I
			699	12
700 b	13	11 A. <sup>2</sup>	Tiberio III imp. - Cuniberto re, †.... Liutberto I., el. re, tutore (Ansprando, D. d'Asti), dep. d. 8 mesi dal cug. Ragimberto f. di Godeberto pred., D. di Torino, el. re.	---
701	14	3 A. <sup>3</sup>	Tiberio III imp. - Ragimberto ucciso.... Ariberto II, f., el. re in dic. [el. re.... Liutberto di nuovo, (tutore Ansprando)	S. Sergio I muore 8 sett. Giovanni VI, greco, cons. 30 ott.
702	15	23 A. <sup>4</sup>	Liutberto re, detron.... († 705).	---
703	1	8 A. <sup>5</sup>	Ariberto II re, solo.	---
704 b	2	30 M. <sup>6</sup>	Tiberio III imp., detron. Giustiniano II pred. imp. - (Leonzio e Tiber. III uccisi). Ariberto II re.	---
705	3	19 A. <sup>7</sup>	---	Giovanni VI muore 11 gen. Giovanni VII, di Rossano, cons. 1 mar.
706	4	4 A. <sup>8</sup>	---	---
707	5	27 M. <sup>9</sup>	---	Giovanni VII muore 18 ott.
708 b	6	15 A. <sup>10</sup>	---	Sisinio, della Siria, cons. 15 genn. (?), muore 4 febb. Costantino I, della Siria, cons. 25 mar.
709	7	31 M. <sup>11</sup>	---	— si reca a CP. 5 ott., poi a Napoli in ott.
710	8	20 A. <sup>12</sup>	---	— in Grecia.
711	9	12 A. <sup>13</sup>	Giustiniano II muore in dic. Filippico imp. d'Or., el. in dic. Ariberto II re.	— a Nicomedia, poi, in ott., a Gaeta e a Roma.
712 b	10	3 A. <sup>14</sup>	Filippico imp. d'Or Ariberto II muore in marzo. Ansprando, D. d'Asti, re in mar., † 13/6 Liutprando f., el. re, 13 giu.	---

(1) Pasqua 13 apr. in chiese bretonc.

(2) " 4 apr. " " "

(3) " 27 mar. " " "

(4) " 16 apr. " " "

(5) " 1 apr. " " "

(6) " 20 apr. " " "

(7) " 12 apr. " " "

(8) " 28 mar. " " "

(9) " 17 apr. " " "

(10) " 8 apr. " " "

(11) " 21 apr. in chiese bretonc e 21 marzo in alcune chiese d'Occid.

(12) " 13 apr. " " " e 21 mar. in alcune chiese d'Occid.

(13) " 5 apr. " " "

(14) " 27 mar. " " "

Era cristiana	Indizione	Pasqua o rinvio al calend.	IMPERATORI ROMANI E RE LONGOBARDI IN ITALIA	P A P I
713	11	16 A. <sup>1</sup>	(Liutprando re - Filippico imp.) Filippico dep. 4/6. - Anastasio II imp. Liutprando re. [4/6.	(Costantino I) — a Roma.
714	12	8 A. <sup>2</sup>	— —	— a Roma.
715	13	31 M. <sup>3</sup>	— —	Costantino I muore a Roma 8 apr. S. Gregorio II, Savelli, rom., cons. 19/5.
716 b	14	19 A. <sup>4</sup>	Anastasio II dep. (ucciso 719). Teodosio II imp. d'Or. da genn. o febb. Leone III Isaurico, el. imp. d'Or. Liutprando re. [(† ad Efeso 722).	—
717	15	4 A. <sup>5</sup>	Teodosio III scacc. 25/3 da Leone III Leone III, imp. - Liutprando, re.	—
718	1	27 M.	— — [Basilio, usurp., muore....].	—
719	2	16 A.	— —	—
720 b	3	31 M.	Leone III Isaurico, imp. d'Oriente e Costantino V Copron., f., 31/3, assoc. Liutprando re.	—
721	4	20 A.	— —	—
722	5	12 A.	— —	—
723	6	28 M.	— —	—
724 b	7	16 A.	— —	—
725	8	8 A.	— —	—
726	9	24 M.	Leone III e Costantino V. - <i>Editto con-</i> <i>Liutprando re, occup. Esare. e Pentap.</i>	— lotta contro Leone III per le imagini.
727	10	13 A.	—	— ottiene Sutri da Liutprando.
728 b	11	4 A.	— —	—
729	12	24 A.	— —	—
730	13	9 A.	— —	—
731	14	1 A.	— —	Gregorio II muore 11 febb. S. Gregorio III, della Siria, el. 11/2, cons. 18/3.
732 b	15	20 A.	— —	—
733	1	5 A.	— —	—
734	2	28 M.	— —	—
735	3	17 A.	— —	—
736 b	4	8 A.	Leone III imp. e Costantino Augusto. Liutprando ed Ildeprando suo nip.,	—
737	5	24 M.	— — [re assoc. in genn.	—
738	6	13 A.	— — [al pp.	—
739	7	5 A.	— — invad. il duc. Rom.; si arrend.	—

(1) Pasqua 9 apr. in chiese bretonne.

(2) " 1 apr. " " "

(3) " 21 apr. " " "

(4) " 5 apr. " " "

(5) 28 mar. " " "

Era cristiana	Indizione	Pasqua e rinvio al calend.	IMPERATORI ROMANI E RE LONGOBARDI IN ITALIA	P A P I
740 b	8	24 A. <sup>1</sup>	(Liutprando ed Ildeprando re, Leone III	(S. Gregorio III)
741	9	9 A.	Leone III <i>Isaurico</i> muore 18/6. [imp.] Costantino V imp., solo dal 18/6. Liutprando ed Ildeprando re.	S. Gregorio III muore 10/12. S. Zaccaria, di S. Severina, cons. 10/12 (?).
742	10	1 A.	Costantino V imp. - [Artavasde usurp. in Or. 742-43]. Liutprando assale l'Esare. di Ravenna.	— si reca a Terni presso re Liutpr. - Ottiene Orta, Amelia, Bomarzo e Bieda.
743	11	14 A. <sup>2</sup>	— —	— ritor. a Roma, ad Aquileia, a Raven. poi a Pavia 28/6. A Roma dal 31/7.
744 b	12	5 A.	Costantino V imp. Liutprando muore in genn. [in ag. Ildeprando re, nip., el. in genn., dep. Rachl (D. del Friuli) re, el. in ag.	— Sinodo in S. Pietro a Roma.
745	13	28 M.	— —	— a Roma.
746	14	17 A.	— —	— " "
747	15	2 A.	— —	— " "
748 b	1	21 A. <sup>3</sup>	— —	— " "
749	2	13 A.	Costantino V imp. Rachi dep. in lugl. († a Montecass.). Astolfo fr. (D. del Friuli), re in lugl. [assoc. 23/9.]	— ottiene il duc. di Perug.
750	3	29 M.	— —	— a Roma.
751	4	18 A.	Costantino V e suo f. Leone IV, imp. Astolfo re, toglie Ravenna ai Greci.	— " "
752 b	5	9 A.	— occupa l'Istria, l'Esare, e la Pentap.	S. Zaccaria muore 23 mar. a Roma. S. Stefano II, rom., el. 23 mar., †25 mar. (non cons.) Stefano III (II), rom., cons. 23 mar.
753	6	25 M.	— —	—
754	7	14 A.	— Pipino il Breve, re Franco, f. di Carlo Martello, invade l'Ital. in sett. Assed. Astolfo in Pavia. È cor. dal pp. a St. Denis. — assedia Roma. [cato al pp.]	— Minacc. da re Astolfo, va in Francia. A Roma in die.
755	8	6 A.	— Pipino pred. in Ital., dona l'Esar-	— a Roma.
756 b	9	28 M.	Costantino V e Leone IV imp. Astolfo re, muore.... Desiderio (D. di Tuscia) el. re. - Pipino torna in Ital., dona al pp. la Pentap., tolta ad Astolfo.	— " "
757	10	10 A.	Costantino V sconf. i Bulgari. - Leone IV Desiderio re. [imp.]	Stefano III (II) muore 26 apr. a Roma. S. Paolo I, fr., rom., el. in apr., cons. 29 magg.

(1) Pasqua 17 apr. nelle chiese delle Gallie.

(2) " 21 apr. " " " "

(3) " 24 mar. in alcune chiese d'Occid.



Anno cristiano	Indizione	Pasqua e rinvio al calend.	IMPERATORI ROMANI E RE DI GERMANIA E D'ITALIA	P A P I
			(Desiderio re - Costant. V e Leone IV — — — — — [imp.]	(S. Paolo I) — a Roma.
758	11	2 A.	— — — — —	— " "
759	12	22 A.	Costantino V e Leone IV imp. d'Or. Desiderio ed Adelchi suo f., re assoc.	— " "
760 b	13	6 A. <sup>1</sup>	Desiderio accetta la mediaz. di Pipino.	— " "
761	14	29 M.	Desiderio ed Adelchi, re.	— " "
762	15	18 A.	— — — — —	— " "
763	1	3 A. <sup>2</sup>	— — — — —	— " "
764 b	2	25 M.	— — — — —	— " "
765	3	14 A.	— — — — —	— " "
766	4	6 A.	— — — — —	— " "
767	5	19 A. <sup>3</sup>	— — — — —	S. Paolo I muore 28 giu. a Roma. <i>Sede vacante dal 29 giugno.</i> — [Costantino II antip. 28/6 (dep. 31/7 768)].
768 b	6	10 A.	— — Pipino il Breve muore 24/9.	Stefano IV (III), siracus., el. 1 ag., cons 7 ag. — [Filippo, antipapa 31/7, dep. 6/8]. — Sinodo in Roma sulla elez. dei pp.
769	7	2 A.	— — — — —	—
770	8	22 A.	— Desiderata (Ermengar.), f. di De- sider. re, sp. Carlo M. (ripud. 771).	—
771	9	7 A.	— Carlo M. pred. sp. Ildegarda sveva.	Stefano IV (III) muore 3 febb. a Roma. Adriano I, rom., f. del Cons. Teodulo, cons. 9 febb. a Roma.
772 b	10	29 M.	— sua sped. contro i Sassoni (772-804).	—
773	11	18 A.	— Carlo M. pred., re dei Franchi, f. di Pipino il Breve, vince, in Ital., Desiderio, in primav.	— invoca il soccor. di Carlo M. contro Desiderio.
774	12	3 A.	Costantino V e Leone IV imp. d'Or. Desiderio ed Adelchi spod. da Carlo M. Carlo M. pred., cor. re di Lombard. e Patriz. de' Rom., fine magg. (?).	— a Roma. Rievoca Carlo M. - Ottiene Perugia e il duc. di Spoleto.
775	13	26 M.	Costantino V muore 14 sett. Leone IV solo imp. in Or. [e Franco. Carlo M. re, unisce i regni Longob.	—
776 b	14	14 A.	Leone IV e Costantino VI suo fr., assoc. 14/4, in Or. Cospiraz. contro i Franchi in Italia. Carlo M. scende in Italia in apr.; soffoca	—
777	15	30 M.	— — — — — [la cospiraz.]	—

(1) Pasqua 13 apr. nelle chiese delle Gallie.

(2) " 16 apr. " " " "

(3) " 22 mar. " " " "

Era cristiana	Indizione	Pasqua e rinvio al calend.	IMPERATORI ROMANI E RE DI GERMANIA E D'ITALIA	P A P I
			(Carlo M. re - Leone IV e Costantino VI [imp.]	(Adriano I)
778	1	19 A.	— sua spediz. contr. i Baschi in Spagna. Batt. di Roncisvalle.	—
779	2	11 A.	—	—
780 b	3	26 M. <sup>1</sup>	Leone IV muore 8 sett. Costantino VI solo imp. d'Or. ed Irene, sua madre, tutrice.	—
781	4	15 A.	Carlo M. re ritor. in Italia in dic. Costantino VI imp. ed Irene tutr. Carlo M. va a Roma con la mogl. Ildegarda e col f. Pipino. Pipino f., cor. re d'Italia 15/4 dal pp.; regg. l'ab. di Corbeia Adalardo poi il C. Angilberto fino a 792.	— a Roma incor. Pipino f. di Carlo M.
782	5	7 A.	—	—
783	6	23 M. <sup>2</sup>	— Muore Ildegarda moglie di Carlo M. — Muore Berta mogl. di Pipino, 13/7. Carlo M. sp. Fastrada, f. del C. Rodolfo.	—
784 b	7	11 A. <sup>3</sup>	—	—
785	8	3 A.	—	—
786	9	23 A. <sup>4</sup>	—	—
787	10	8 A.	—	— È convoc. il II° Concil. di Nicea, contro gli Iconoclasti.
788 b	11	30 M.	Carlo M. occupa la Baviera. Pipino re.	—
789	12	19 A.	Costantino VI imp.; Irene confinata. Carlo M. e Pipino re.	—
790	13	11 A.	—	—
791	14	27 M.	— pone fine al regno d. Avari (791-99).	—
792 b	15	15 A.	— Pipino guida una spediz. contro Grimoaldo D. di Benev.	—
793	1	7 A.	—	—
794	2	23 M.	—	—
795	3	12 A.	—	— Adriano I † 25/12 a Roma. S. Leone III, rom., el. 26 dic., cons. 27 dic.
796 b	4	3 A.	—	—
797	5	23 A.	Costantino VI spod. 15/6; muore.... Irene pred. imp. dal 15/6 (dep. 802). Carlo M. e Pipino re.	— a Roma. Concilio in S. Pietro.
798	6	8 A.	—	— condanna la dottrina di Felice d'Urgel.

(1) Pasqua 2 apr. nelle chiese delle Gallie.

(2) " 30 mar. " " " "

(3) " 18 apr. " " " "

(4) " 26 mar. " " " "

Era cristiana	Indizione	Pasqua e rinvio al calend.	IMPERATORI ROMANI E RE DI GERMANIA E D'ITALIA	P A P I
799	7	31 M.	(Carlo M. e Pipino re) — ripone sul trono Leone III pp.	(S. Leone III) — imbrig. dai nip. di Adriano I 25/4, poi liberato.
800 b	8	19 A.	Carlo M. Gli muore la mogli. Liutgarda 4/6. - È cor. Imp. Romano dal pp. Pipino re. [25/12.]	— suo incontro con Carlo M. a Mentana 23/11.
801	9	4 A.	Carlo M. a Pavia in apr. - Sostit. ai Duchi Long. i Conti. Pipino re.	—
802	10	27 M.	— —	—
803	11	16 A.	— —	— a Mantova.
804 b	12	31 M.	— —	— ad Aix la Chapelle, poi a Colonia e a Roma.
805	13	20 A.	— —	— a Roma.
806	14	12 A.	— Assemla di Thionville. Divis. dell'Imp.° tra i f.i Carlo, Pipino e Lod.	— —
807	15	28 M.	— Invas. dei Franchi nelle lagune [venete.]	— —
808 b	1	16 A.	— —	— —
809	2	8 A.	— I Franchi occup. Mantova.	— —
810	3	31 M.	Carlo M. imp. Pipino re, fa guerra contro Venezia. È sconf. e † 8 lugl. Bernardo, f., (succ. come vassallo di Lodovico I suo zio) regg. Adalardo, [ab. di Corbie.]	— —
811	4	13 A.	— viene in Italia col C. Wala, fr. di Adalardo, che gov. per lui.	— —
812 b	5	4 A.	— —	— —
813	6	27 M.	Carlo M. e il f. Lodovico I il Pio (re d'Aquit., 781) assoc. in sett. — fa conferm. Bernardo re d'Italia in sett., ad Aquisgrana, e Lod. I imper.	— —
814	7	16 A.	Carlo M. muore 28 genn. ad Aquisgrana. Lodovico I, imp., divide lo Stato tra i f.i Lotar. (imp.), Pipino e Lodovico. Bernardo, re, in lotta con Lotario.	— —
815	8	1 A.	— —	— —
816 b	9	20 A.	— Lodovico I è cor. imp. a Reims da Stef. V.	S. Leone III muore 11 giu. a Roma. S. Stefano V (IV), rom., el. in giu., cons. 23/6 a Roma.
817	10	12 A.	— Lodovico I divide ancora l'imp. tra i f.i (dieta d'Aquisgrana).	S. Stefano V muore 24/1 a Roma. S. Pasquale I, dei Massimi, rom., cons. 25/1.
818	11	28 M.	Bernardo re, ribelle, è accec. e muore 17 genn. Lodovico I il Pio, e Lotario I suo f. imp., assoc.	—

Era cristiana	Indizione	Pasqua e rinvio al calend.	IMPERATORI ROMANI E RE DI GERMANIA E D'ITALIA		P A P I
819	12	17 A.	<b>Lodovico I</b> sp. <b>Giuditta</b> (†843), f. di <b>Guelfo</b> duca di Baviera.		(S. Pasquale I)
820 b	13	8 M.	— dà tit. di re d'Italia a <b>Lotario</b> suo f.		—
821	14	24 A.	<b>Lotario I</b> sp. <b>Ermengarda</b> f. del C. <b>Lodovico I</b> imp. [Ugo di Tours.		—
822	15	13 A.	— —		—
823	1	5 A.	— <b>Lotario I</b> cor. imp. dal pp. a Roma		—
824 b	2	24 A.	— —	[5 apr.	S. Pasquale I muore 17/5 a Roma. <b>Eugenio II</b> , el. in magg. o giugno.
825	3	9 A.	— —		—
826	4	1 A.	— —		—
827	5	21 A.	— — Invas. dei Saraceni in Sicilia.		<b>Eugenio II</b> muore in ag. <b>Valentino</b> , <b>Leonzi</b> , el. in ag., muore in sett. (?). <b>Gregorio IV</b> , <b>Savelli</b> , rom., el.... a Roma.
828 b	6	5 A.	— —		—
829	7	28 M.	[ <b>Lodovico I</b> ; sua spartiz. dell'Imp.]. <b>Lotario I</b> re d'Italia. [È in lotta coi f. ribelli].		—
830	8	17 A.	<b>Lotario</b> assume il gov. dell'Imp. <b>Lodovico I</b> ricup. autor. (Assem. di		—
831	9	2 A.	— — [Nimega, in dic.]		—
832 b	10	24 M.	— —		—
833	11	13 A.	— vinto e imprig. dai f. ribelli; abdica.		—
834	12	5 A.	— rimesso sul trono da <b>Pipino</b> e <b>Lo-</b>		—
835	13	18 A.	— — [dovico (II) 1/3.		—
836 b	14	9 A.	— I Saraceni invad. l'Ital. contin.		—
837	15	1 A.	— — [pred. muore.		—
838	1	14 A.	— I Saraceni invad. la Sicilia. - <b>Pipino</b>		—
839	2	6 A.	— nuova spartiz. dell'Imp.		—
840 b	3	28 M.	<b>Lodovico I</b> muore 20/6 a <b>Ingelheim</b> . <b>Lotario I</b> f., succ. 20/6. Guerra coi fr. <b>Lodov.</b> e <b>Carlo</b> .		—
841	4	17 A.	— è vinto a <b>Fontenay</b> dai fr. <b>Lodov.</b>		—
842	5	2 A.	— — [e <b>Carlo</b> 25/6.		—
843	6	22 A.	<b>Lotario I</b> è riconose. imp. (tratt. di <b>Verdun</b> ) in ag.		—
844 b	7	13 A.	— Suo f. <b>Lodovico II</b> è cor. re dal pp. 15/6.		<b>Gregorio IV</b> muore 25 genn. <b>Sergio II</b> , rom., el. e cons. in genn. — [Giovanni antip. dal — a Roma. (genn.).
845	8	29 M.	— —		—
846	9	18 A.	— Invas. di Musulm. in Ital. Sac-		—
847	10	10 A.	— [chegg. Roma.		<b>Sergio II</b> m.* 27/1 a Roma. <b>S. Leone IV</b> , rom., el. 27 genn., cons. 10 apr.

**IMPERATORI ROMANI  
E RE DI GERMANIA E D'ITALIA**

**P A P I**

anno cristiana	Indizione	Pasqua e rinvio al calend.		
848 b	11	25 M.	(Lotario I imp., - Lodovico II re)	(S. Leone IV) — sconf. i Musulmani ad Ostia.
849	12	14 A.	Lotario I imp. - Batt. nav. d'Ostia contro i Musulm. Lodovico II f., assoc. all'Imp.	—
850	13	6 A.	Lotario I. - Lodovico II è cor. imp. d. pp.	—
851	14	22 M.	— Lodovico II sp. Engelberga longob.	—
852 b	15	10 A.	— — — — — [† 890.	— inaug. a Roma la città Leonina.
853	1	2 A.	— — — — —	— a Ravenna con Lodovico II in magg., a Roma 19/6.
854	2	22 A.	— — — — —	—
855	3	7 A.	Lotario I divide i possed. tra i figli Lodov. Lotar. e Carlo; † 29/9. Lodovico II imp. e re d'Ital. 29/9.	Leone IV muore 17 lugl. a Roma. Benedetto III, rom., el. in lugl., cons. 29/9. — [Anastasio antip. da ag. a 26/9]. — è cacc. dal Later. dall'antip. 21/9.
856 b	4	29 M.	— sua spediz. nell'Ital. merid.	—
857	5	18 A.	— — — — —	—
858	6	3 A.	— Angelberga cor. imp. da Niccolò I.	Benedetto III muore 7 aprile a Roma. S. Niccolò I il Grande, rom., cons. 24 apr.
859	7	26 M.	— — — — —	—
860 b	8	14 A.	— sua spediz. contro i Saraceni.	—
861	8	6 A.	— — — — —	—
862	10	19 A.	— — — — —	— scomun. Giov. arciv. di Ravenna.
863	11	11 A.	— ottiene parte della Borgogna.	— Concilio a Roma. - Scomun. Fozio patriarca di CP., Lotario II di Lorena e Waldrada, in apr.
864 b	12	2 A.	— si reca a Roma con Engelberga.	—
865	13	22 A.	— — — — —	—
866	14	7 A.	— sua spediz. nel mezz. d'Ital. con [tro i Sarac.	—
867	15	30 M.	— — — — —	S. Niccolò I muore 13 nov. a Roma. Adriano II, rom., el. in nov., cons. 14/12.
868 b	1	18 A.	— — — — —	—
869	2	3 A.	— — — — —	— Concil. a Roma contro Fozio, patr. di CP.
870	3	26 M.	— — — — —	—
871	4	15 A.	— prigion. a Benev. dal princ. Adelehi, aprile maggio.	—

Era cristiana	Indizione	Pasqua e rinvio al calend.	IMPERATORI ROMANI E RE DI GERMANIA E D'ITALIA	P A P I
872 b	5	30 M.	(Lodovico II imp.) — è cor. a Roma dal pp.	Adriano II muore 14/12 (?) a Roma.
873	6	19 A.	—	Giovanni VIII, rom., cons. 14/12.
874	7	11 A.	— ricon. l'indip. del princ. di Benev.	— al Concil. di Raven. con 70 Vesc.
875	8	27 M.	Lodovico II muore 12 ag. a Brescia. Carlo II il Calvo, f. di Lodov. I., in lotta col fr. Lodov. il Germ., cor. imp. 25/12.	
876 b	9	15 A.	— è cor. re d'Ital. a Milano, in genn.	
877	10	7 A.	— è seacc. dall'Ital. da Carlomanno; † 6 ott. a Brides.	— al Concil. di Raven., 22/7, con 49 Vesc.
878	11	23 M.	Carlomanno, f. di Lodov. Germ., el. re [d'Italia in ott.	
879	12	12 A.	— cede al fr. Carlo III il gov. d'Ital. in estate († 23/9 880). [in dic. (?)].	
880 b	13	3 A.	Carlo III il Grosso, fr., cor. re d'Ital. — è cor. re a Ravenna 6/1.	
881	14	23 A.	— è cor. imp. 12/12.	
882	15	8 A.	— in Ital. in febb. per l'Assemblea di Ravenna, apr.-nov.	Giovanni VIII è ucciso 15 dic. a Roma.
883	1	31 M.	— in Ital. contro Guido di Spoleto.	Marino I, di Gallese, el. 16/12, cons. 23 dic.
884 b	2	19 A.	— riunisce sotto di sè tutto l'Imp. [Carolingio].	— scomun. Fozio. Marino I muore 15/b.
885	3	11 A.	— viene in Italia a riconcil. con Guido pred. 6/1.	Adriano III, Agapito, rom., el. 17/5, cons. fine magg.
886	4	27 M.	— ritor. in Ital. invit. dal pp.	Adriano III † metà sett.
887	5	16 A.	— è dep. (dieta di Magonza), in nov.	Stefano VI (V), rom. el. e cons. in sett.
888 b	6	7 A.	Carlo III muore 13 genn. a Nimega. Berengario I, f. di Eberardo C. del Friuli, re vass. di Arnolfo, di Carinz. (re de' Franc. Or.), cor. a Pavia 16/1.	
889	7	23 M.	Berengario I è vinto alla Trebbia (febb.). Guido di Spoleto, re, cor. dal pp. (febb.) a Pavia. Fa guerra a Bereng. I	
890	8	12 A.	Guido di Spoleto sp. Angeltruda di Ben.	
891	9	4 A.	Guido cor. imp. dal pp. 21/2 a Roma.	Stefano VI (V) muore fine sett.
892 b	1	23 A.	Lamberto, suo f., cor. imp. a Raven. dal pp.: assoc. col padre 30/4.	Formoso, di Ostia, el. fine sett., cons. 6 ott. a Roma.

IMPERATORI ROMANI  
 E RE DI GERMANIA E D'ITALIA

P A P I

anno cristiano	Indizione	Festa e rinvio al calend.		
892	11	8 M.	(Berengario I re - Guido e Lamberto [imp.]	(Formoso)
893	12	31 M.	Arnolfo pred. (re di Germ.) bast. di Car- loman., cor. re a Roma dal pp. (febb.)	—
894			Guido imp. muore in dic. Lamberto solo imp. dal dic. Berengario I re, dep. in dic.	—
895	13	20 A.	—	—
896 b	14	4 A.	Arnolfo, di Carinz. (re di Germ.)* cor. imp. rom. a Roma dal pp. 22/2. Lamberto imp. lotta con Berengario I. Berengario I re, divide il territ. lomb. con Lamberto.	Formoso muore 4 apr. a Roma. — [Bonifacio VI autip., el. 11/4, † 26/4].
897	15	27 M.	Lamberto imp. va a Roma colla madre Ageltrude.	Stefano VII (VI), rom., cons. in magg., career. in ag., ucciso in ott. Romano, di Gallese, cons. in ag., † fine nov. Teodoro II, rom., el. in dic., † 20 giu. Giovanni IX, di Tivoli, el. in genn., cons. in apr. Al Concil. di Roma col- l'imp. Lamb.
898	1	16 A.	Lamberto ucciso a Marengo, 15/10. Arnolfo imp. Berengario I re, restaurato.	—
899	2	1 A.	Arnolfo muore 8 dic. a Ratisbona. Berengario I re è sconfitto dagli Un- gari (24/10) alla Trebbia.	—
900 b	3	20 A.	Lodovico III il Cieco (C. di Provenza), f. di Bosone I, cor. re 12/10 a Pavia. — Ritirata degli Ungari in lugl.	Giovanni IX muore 26 mar. Benedetto IV, rom., el. in maggio.
901	4	12 A.	Lodovico III, sconf. Bereng., è cor. imp., metà febb.	—
902	5	28 M.	Berengario I dep. in febb., si ritira in Berengario I restaur. [Baviera.]	—
903	6	17 A.	Lodovico III dep. da Bereng., riparte Berengario I solo re. [in estate.]	Benedetto IV muore fine lugl. Leone V, di Ardea, cons. c. 28 10; scacc.; † 6 12. — [Cristoforo, rom., cons. in ott. (?), antip.]. — [Cristoforo scacc. e prig. in genn. († 904)]. Sergio III, dei C. di Tuscolo, rom., cons. 29/1.
904 b	7	8 A.	Lodovico III viene in Italia ed è restau- Berengario I di nuovo in esilio. [rato.]	—
905	8	31 M.	Lodovico III ritor. in Italia, lugl., è fatto accec. da Bereng. e dep. († 928). Berengario I re, restaurato.	—
906	9	13 A.	—	—

Era cristiana	Indizione	Pasqua e rinvio al calend.	IMPERATORI ROMANI E RE DI GERMANIA E D'ITALIA	P A P I
			(Berengario re)	(Sergio III)
907	10	5 A.	—	—
908 <i>b</i>	11	27 M.	—	—
909	12	16 A.	—	—
910	13	1 A.	—	—
911	14	21 A.	—	Sergio III muore 14 apr. Anastasio III, rom., cons. in apr.
912 <i>b</i>	15	12 A.	—	—
913	1	28 M.	—	Anastasio III muore in ag. Landone, della Sabina, el. e cons. in ag.
914	2	17 A.	—	Landone muore in marzo. Giovanni X, Cencio Cenci, di Roma, cons. in marzo.
915	3	9 A.	Berengario I cor. imp. a Roma dal pp. 5/12. - Guerra contro Ungh. e Sarac.	—
916 <i>b</i>	4	24 M.	— Batt. del Garigliano. Sconf. dei Saraceni.	— sua spediz. contro i Sa- raceni.
917	5	15 A.	—	—
918	6	5 A.	—	—
919	7	25 A.	—	—
920 <i>b</i>	8	9 A.	—	—
921	9	1 A.	—	—
922	10	21 A.	Berengario I imp. - Rodolfo II di Bor- gogna trans. marito di Berta di Sve- via, cor. re d'Ital. a Pavia.	—
923	11	6 A.	Berengario I è vinto a Fiorenzola da Rodolfo II 29/7. - Ugo di Provenza, f. di Teobaldo, scende in Ital. fra ag. e dic.	—
924 <i>b</i>	12	28 M.	Berengario I è ucciso 7 apr. a Verona. Rodolfo II di Borg., solo re. - Nuova discesa in Ital. degli Ungari. Sacch. Pavia. Impero d'Occ. vac. fino a 962.	—
925	13	17 A.	—	—
926	14	2 A.	Rodolfo II, scacc., ritor. in Borg. († 11/7 937).	—
927	15	25 M.	Ugo di Provenza pred. re d'Italia, cor. [6/7 a Pavia.	—
928 <i>b</i>	1	13 A.	—	Giovanni X, career., è fatto uccid. da Marozia in giu. Leone VI, rom., el. in giu., cons. in giu., † dic. 928 o febb. 929.
929	2	5 A.	—	Stefano VIII (VII), rom., cons. in genn. (?)
930	3	18 A.	—	—



Anno cristiano	Indizione	Pasqua e rinvio al calend.	IMPERATORI ROMANI E RE DI GERMANIA E D'ITALIA	P A P I
931	4	10 A.	Ugo re, col f. Lotario II, assoc. 15/5.	Stefano VIII (VII) muore in marzo. Giovanni XI, f. di Marozia (?), cons. circa in marzo.
932 b	5	1 A.	Ugo re, sp. Marozia, sen. e patriz. di Roma, in mar. — è scacc. da Roma ove voleva domin. — cede la Provenza a Rodolfo II pred.	—
933	6	14 A.	—	—
934	7	6 A.	—	—
935	8	29 M.	— caccia dall'Ital. Arnolfo D. di Bav.	Giovanni XI care., † in genn.
936 b	9	17 A.	—	Leone VII, rom., cons. in genn.
			[dolfo II pred., 12/12.	—
937	10	2 A.	— Lotario II sp. Adelaide, f. di Ro-	—
938	11	22 A.	Ugo sp. Berta di Svevia, ved. di Ro-	Leone VII muore 13 lugl.
939	12	14 A.	— [dolfo II pred.	Stefano IX (VIII), rom., cons. av. 19 lugl.
940 b	13	29 M.	— [Berengario (II), march. d'Ivrea, assale Ugo; sconf., ritor. in Germ.].	—
941	14	18 A.	—	Stefano IX (VIII) muore fine ott.
942	15	10 A.	—	Marino II, rom., cons. 30/10
943	1	26 M.	— (Congiura contro Ugo).	—
944 b	2	14 A.	Berengario II scende in Ital. (genn.).	—
945	3	6 A.	Ugo re; Lotario II f., ricon. re di nuovo.	—
946	4	22 M.	Berengario II ritor. in Ital. e scaccia Ugo in magg., che † 10/4 947 ad Arles. Lotario solo re, sotto guida di Berengario II, in magg.	Marino II muore in magg. Agapito II, rom., cons. 10 maggio.
947	5	11 A.	—	—
948 b	6	2 A.	—	—
949	7	22 A.	—	—
950	8	7 A.	Lotario II è ucciso 22 nov. Berengario II, (assoc. col f. Adalberto), cor. re, 15/12; sp. (934) Willa, f. di Bosone D. di Toscana.	—
951	9	30 M.	Berengario II e Adalberto vinti da Ottone II. Ottone I, il Grande, di Sassonia, f. di Enrico I (re di Germ. 936) cor. re a Pavia 23/9. - Sp. Adelaide (S.), ved. di Lotario II († 999), f. di Rodolfo II di Borg.	—

Era cristiana	Indizione	Pasqua e rinvio al calend.	IMPERATORI ROMANI E RE DI GERMANIA E D'ITALIA		PAPI
952 b	10	18 A.	<b>Berengario II e Adalberto</b> re, vassalli del re di Germ. in ag.		(Agapito II)
953	11	3 A.	—		—
954	12	26 M.	—		—
955	13	15 A.	— Ineurs. di Saraceni in Italia.		—
956 b	14	6 A.	—		—
957	15	19 A.	—		Agapito II muore in dic.
958	1	11 A.	—		<b>Giovanni XII</b> , Ottavio, el. cons. 16/12.
959	2	3 A.	—		— a Subiago.
960 b	3	22 A.	—		— lotta contro il princ. di Benev.
961	4	7 A.	<b>Ottone I di Sassonia</b> in Ital. in ag., cor. re in nov. - Ristaura il Sac. Imp. Rom. German.		—
			<b>Berengario II e Adalberto</b> battuti da Ottone I.		—
962	5	30 M.	<b>Ottone I</b> a Roma 31/1, cor. imp. con Adelaide, dal pp. 2/2.		—
963	6	19 A.	<b>Ottone I</b> imp. torna a Roma 1/11. <b>Berengario II</b> prig. di Ottone, fine dic.		Giovanni XII, dep. da Ottone I 4/12; lascia Roma.
964 b	7	3 A.	<i>Rivoluz. in Roma contro Ottone I (3/1), che lascia Roma (29/6) e va in Germ.</i> <b>Berengario II</b> e Willa, sua moglie, cond. prig. in Germania. (Bereng. II † 966 a Bamberg).		— [Leone VIII, rom., antip. el. 4/12, cons. 6/12, dep. giu. 964 († 965)].
					<b>Giovanni XII</b> ritor. a Roma in genn. o febb. - Sinodo contro Ottone I 26-28/2.
					— è ucciso 14 magg.
965	8	26 M.	— Adalberto in guerra contro Burcardo di Svevia. È vinto in giu. Fugge a C P., († d. 968).		<b>Benedetto V</b> rom. cons. in magg., esil. 23 giu († 5/7 965 ad Amburgo).
966	9	15 A.	<b>Ottone I</b> torna in Ital. in autunno.		<b>Giovanni XIII</b> , rom., el. in sett., cons. 1/10, esil. 12/10.
967	10	31 M.	<b>Ottone II</b> f., cor. imp. col padre (25/12) dal pp.		— è ricond. a Roma 12/11.
968 b	11	19 A.	<b>Ottone I e Ottone II</b> assoc.		— Concil. a Ravenna, in aprile.
969	12	11 M.	—		— Concil. a Ravenna.
970	13	27 M.	—		—
971	14	16 A.	—		—
972 b	15	7 A.	<b>Ottone II</b> sp. (12/4) Teòfano, f. di Romano II imp. d'Or. - Teòfano è cor. imperatrice.		Giovanni XIII muore 6/9.
973	1	23 M.	<b>Ottone I</b> imp. muore 7/5 a Memleben. <b>Ottone II</b> , solo imp. rom. e re di Germ.		<b>Benedetto VI</b> , el. in dic. dal partito imp.
					<b>Benedetto VI</b> cons. 19 genn.

Anno cristiano	Indizione	Pasqua e rinvio, al calend.	IMPERATORI ROMANI E RE DI GERMANIA E D'ITALIA	P A P I
973			( <b>Ottone II imp.</b> )	<b>Benedetto VI</b> prigion. in Cast. S. Ang.; ucc. in giu. <b>Dono II</b> , rom., el. in lugl., † in ott.
974	2	12 A.	—	— [ <b>Bonifacio VII</b> , rom., antip. cons. in giu., dep. in lugl.; ritor. in ag. († lugl. 985)].
975	3	4 A.	—	<b>Benedetto VII</b> , Conti di Tuscolo, cons. in ott.; è dep. <b>Benedetto VII</b> di nuovo pp.
976 b	4	23 A.	—	—
977	5	8 A.	—	—
978	6	31 M.	—	—
979	7	20 A.	—	—
980 b	8	11 A.	— viene in Italia, con la madre <b>Adelaide</b> in ottobre.	— in lotta col popolo rom., si reca a Ravenna 22/8.
981	9	27 M.	— va a Benevento e a Napoli.	— ricond. a Roma fine mag. dall' imp.- Concil. in marzo; scomun. <b>Atanasio</b> .
982	10	16 A.	— fa guerra ai Greco-Sarac. dell'Ital. sett.; è sconfitto, 13/7, a Stila.	—
983	11	3 A.	<b>Ottone II</b> muore a Roma 7 dic. <b>Ottone III f.</b> , cor. re (25/12); regg. <b>Teofano</b> , sua madre e <b>Adelaide</b> ava.	—
984 b	12	23 A.	—	<b>Benedetto VII</b> muore 10/7. <b>Giovanni XIV</b> , el. in dic. (?).
985	13	12 A.	—	— impr. in apr. dall'antip. <b>Giovanni XIV</b> muore a Roma 20 ag.
				<b>Giovanni XV</b> , Gio. di Gallina Alba, rom., cons. ag. È scacciato dal tribuno <b>Crescenzo</b> .
986	14	4 A.	—	—
987	15	24 A.	—	—
988	1	8 A.	—	—
989	2	31 M.	—	—
990	3	20 A.	—	—
991	4	5 A.	— L'Imp. <b>Teofano</b> va in Germania [(† 5/6 991). <b>Ottone III</b> , regg. <b>Adelaide</b> ved. di Ott. I e il vesc. <b>Willigi</b> di Magonza, dal giu.	— va in Toscana presso il March. <b>Ugo</b> .
992 b	5	27 M.	—	—
993	6	16 A.	—	— Sinodo in Laterano 31/1 a Rieti dal 31/5.
994	7	1 A.	—	— a Sutri 4 aprile.
995	8	21 A.	— esce di minorità. Cessa la reggenza.	<b>Giovanni XV m.</b> e primi apr.
996 b	9	12 A.	— scende in Ital. in febb., cor. imp. 21/5 dal pp.	<b>Gregorio V</b> , Bruno di Carinz. el. a Rav. in apr., cons. 5/5. Scacc. da <b>Ceszenzo</b> .

Era cristiana	Indizione	Pasqua e rinvio al calend.	IMPERATORI ROMANI E RE DI GERMANIA E D'ITALIA	PAPI
997	10	28 M.	( <b>Ottone III imp.</b> ) — II <sup>a</sup> discesa in Ital. in die.	( <b>Gregorio V</b> ) — Da Pavia è ricond. in Roma dall'Imp. 29/9.
998	11	17 A.	— III <sup>a</sup> disc. in Italia. - Prende Roma e doma la ribell. di Crescenzo.	— [Filagato (Gio. XVI), greco-calab., antip. in magg., ucciso mar. 998].
999	12	9 A.	— ritorna in Germania in die.	— Concil. a Ravenna 1/5. Supplizio di Crescenzo. Gregorio V muore 18 febb.
1000 b	13	31 M.	— IV <sup>a</sup> discesa in Italia. A Pavia primi di lugl., poi ad Aquisgrana.	<b>Silvestro II</b> , Gerberto de' Cesi, franc., cons. 2/4.
1001	14	13 A.	— è assediato a Roma (16/2) dal pop. rivolt.	— a Benev. 9/7, a Roma 23/10.
1002	15	5 A.	Ottone III fugg. a Castel Paterno; vi muore 23/1.	— a Tivoli 16/2, a Perugia 7/5, a Rav. 4/4, a Todi in die.
1003	1	28 M.	<b>Enrico II di Sassonia</b> (D. di Bav.), cug., re di Germ. e d'Italia 7/6, a Magonza. <b>Arduino d' Ivrea</b> , cor. re d'Italia 5/2, a Pavia. [Chiuse di Verona.	—
1004 b	2	16 A.	<b>Arduino</b> re, lotta con Enrico II alle <b>Enrico II</b> pred., sp. Cunegonda (S.) di Lussemb.; († 3/2 1038).	<b>Silvestro II</b> muore 12 mag.
1005	3	1 A.	<b>Enrico II</b> scende in Ital. 9/4, acclam. re a Pavia 14/5, cor. 15/5. - Tumulti a Pavia contro Enrico II 15/5. Ritorna in Germania.	<b>Giovanni XVII</b> , Sico, rom., cons. 13/6, † in die.
1006	4	21 A.	<b>Enrico II e Arduino</b> re.	<b>Giovanni XVIII</b> , Fasano, rom., el. 26 dic. (?)
1007	5	6 A.	— " "	—
1008 b	6	28 M.	— " "	—
1009	7	17 A.	— " "	—
1010	8	9 A.	— " "	<b>Giovanni XVIII</b> † 18 lugl.
1011	9	25 M.	— " "	<b>Sergio IV</b> , Pietro Boccadip. rom., cons. 31/7.
1012 b	10	13 A.	— " "	—
1013	11	5 A.	— ridiscende in Italia in ott. <b>Arduino</b> re, spod, in die.	<b>Sergio IV</b> muore 12/5.
1014	12	25 A.	<b>Enrico II</b> cor. imp. a Roma con la mogl. Cunegonda 14/2. — [Arduino si fa monaco a Fruttuar. in sett., ove † 14 dic.]	<b>Benedetto VIII</b> , Gio. de' Conti di Tuscolo, cons. 8/5. — [Gregorio antip. dal giu. al 25/12]. — a Raven. (Concil. 30/4), a Roma 14/2.

Era cristiana	Indizione	Pasqua e rinvio al calend.	IMPERATORI ROMANI E RE DI GERMANIA E D'ITALIA	P A P I
			( <b>Enrico II imp.</b> )	( <b>Benedetto VIII</b> )
1015	13	10 A.	— [Arduino † 14/12 a Fruttuaria].	— Concilio in Laterano 3/1
1016 b	14	1 A.	—	—
1017	15	21 A.	—	—
1018	1	6 A.	—	—
1019	2	29 M.	—	—
1020 b	3	17 A.	—	— in Germania, in genn., presso l'imp. a Bamberga 14/4.
1021	4	2 A.	— viene in Italia. A Ravenna in dic.	— a Bamberga.
1022	5	25 M.	— sua spediz. nell'Italia merid.	— a Benev., a Troia e a Montecass. - Sinodo a Pavia.
1023	6	14 A.	— [a Grona.	— a Roma.
1024 b	7	5 A.	Enrico II ritor. in Germ. - † 12 lugl. Corrado II il Salico, f. di Enrico, D. di Francon., re di Germ. 4/9. - Sp. (1016) Gisela († 1043) f. di Erman. di Svev.	Benedetto VIII † in giu. (?). <b>Giovanni XIX</b> , de' Conti Tuscolani, rom., fr. del preced., el. in giu., cons. fra 24/6 e 15/7.
1025	8	18 A.	—	—
1026	9	10 A.	— a Milano, cor. re d'Ital. 23/2.	—
1027	10	26 M.	— a Roma è cor. dal pp. imp. rom. 26/3.	— a Roma; incoron. di Corrado II 26/3.
1028 b	11	14 A.	—	— Sinodo a Roma 6/4. - Concil. a Rav. - Concilio a Roma in dic.
1029	12	6 A.	—	—
1030	13	29 M.	— (I Normanni in It.-Otteng. Aversa).	—
1031	14	11 A.	—	—
1032 b	15	2 A.	— con aiuto ital. occupa il R.° d'Arles.	—
1033	1	22 A.	— cor. re di Borgogna 2 febb.	Giovanni XIX muore 9/11. <b>Benedetto IX</b> , Teofilatto dei C. di Tuscolo, rom., el. e cons. in genn.
1034	2	14 A.	—	—
1035	3	30 M.	—	—
1036 b	4	18 A.	—	—
1037	5	10 A.	— scende in Ital. a combatt. le fazioni. È resp. da Milano.	—
1038	6	26 M.	—	—
1039	7	15 A.	Corrado II muore 4/6 a Utrecht. Enrico III di Franconia il Nero, f., re di Germ.-Ital. 4/6.-Sp. (1036) Gunhilda († 1038), f. di Canuto il Grande.	—
1040 b	8	6 A.	—	—
1041	9	22 A.	— (Invas. dei Normanni in Italia).	—
1042	10	11 A.	— sue spediz. contro i Boemi in Ungheria (1042-44).	—
1043	11	3 A.	— sp. Agnese di Poitou, f. di Gugl. V di Guienna.	—

Era cristiana	Indizione	Pasqua e rinvio al calend.	IMPERATORI ROMANI E RE DI GERMANIA E D'ITALIA	P A P I
1044 b	12	22 A.	(Enrico III re)	Benedetto IX rinunz. 1/5, a Roma († 1046 a Grottaferrata).
1045	13	7 A.	—	Gregorio VI, Gio. de' Graziani, rom., cons. 5/5. — [Giovanni (Silvestr. III) vesc. di Sabina, antip. 20/1, seace. 10/3].
1046	14	30 M.	— è cor. imp. rom. 25 dic., con la moglie Agnese, a Roma. — fa deporre i pp. Silvestro III, Greg. VI e Bened. IX (Concil. di Sutri).	Gregorio VI abdica 20/12 al Concil. di Sutri († 1047)
1047	15	19 A.	— ritorna in Germania.	Clemente II, Suidgero di Hornbourg, sassone, el. 24/12, cons. 25/12.
1048 b	1	3 A.	—	Clemente II muore 9 ott. Brixen, el. 25/12.
1049	2	26 M.	—	Damaso II, Poppone, di Brixen, el. 25/12. Damaso II, cons. 17 lugl., muore 9 ag.
1050	3	15 A.	—	S. Leone IX, Brunone, tedesco, el. in dic. a Worms.
1051	4	31 M.	—	Leone IX, cons. 12 febb. a Roma. Attende a riform. la Chiesa.
1052	5	19 A.	—	—
1053	6	11 A.	—	—
1054	7	3 A.	—	—
1055	8	16 A.	—	Leone IX † 19 apr. a Roma
1056 b	9	7 A.	[mune Milan. — Pace di Roncagl., 5/5; appr. il Co- Enrico III imp. muore 5/10 a Bodfeld. Enrico IV di Francon, f. (re di Germ. 1053), succ. 5/10; regg. Agnese sua madre ed Annone arc. di Colonia.	Vittore II, Ghebaro dei C. di Kiew, el. in sett. Vittore II, cons. 16 (?) apr.
1057	10	30 M.	—	—
1058	11	19 A.	—	Vittore II † 28/7 ad Arezzo. Stefano X (IX), Feder. di Lorena, el. 2/8, cons. 3/8. Stefano X muore a Firenze 29/3. - Concil. di Sutri.
1059	12	4 A.	—	— [Benedetto X, rom. (dei Conti di Tuscolo), el. 5/4, antip., dep. 24 1 1059. († s. a.)]. Niccolò II, Gherardo di Tarrantas, el. a Siena, cons. 24/1. — Concil. Later. Regole per l'elez. dei pp.

Anno cristiana	Indizione	Pasqua e rinvio al calend.	IMPERATORI ROMANI E RE DI GERMANIA E D'ITALIA	P A P I
1060 b 1061	13 14	26 M. 15 A.	(Enrico IV re ed Agnese regg.) —	<b>(Niccolò II)</b> Niccolò II muore 17/7 a Firenze.
1062 1063	15 1	31 M. 20 A.	— sotto regg. di Annone e di Adal- berto di Brema. (Agnese pred. [† 14 12 1077].	<b>Alessandro II</b> , Anselmo da Baggio, el. e cons. 1/10 a Roma e 28/10 62 in Augu. — [Cadalo. (Onor. II) el. a Basilea 28/10, antip., dep. 31/5 '64 († 1072)]. — a Roma in apr., a Luc- ca ott.-dic. (Concil.). — a Siena in genn., poi a Roma.
1064 b	2	11 A.	—	— a Mantova 31/5, a Luc- ca 31/8.
1065 1066	3 4	27 M. 16 A.	— esce di minor. - Sp. Berta († 1088), f. di Oddone di Savoia.	— a Roma. — a Roma.
1067	5	8 A.	—	— a Roma, poi a Melfi (Concil.) 1/8; a Capua 12/10.
1068 b	6	23 M.	—	— a Roma, Lucca, poi Pe- rugia mar. a dic.
1069	7	12 A.	—	— a Perugia e a Narai in genn., poi a Roma.
1070	8	4 A.	—	— a Siena (genn.), poi a Roma ed Arezzo.
1071	9	24 A.	—	— a Roma, poi a Lucca 21/8.
1072 b	10	8 A.	—	— a Rieti in genn., poi a Roma e a Lucca.
1073	11	31 M.	— reprime una sollevaz. di Sassoni (1073 - 9/7 1075).	<b>Alessandro II</b> muore 21/4 a Roma.
1074	12	20 A.	—	<b>S. Gregorio VII</b> , Ildebrando Aldobrandeschi, di Soa- na, el. 22/4, cons. 29 giugno.
1075	13	5 A.	— tenta far dep. il pp. nella dieta di Worms.	— a Roma in genn.; a Ti- voli, poi a Roma.
1076 b	14	27 M.	— lotta col pp. per le invest. dal 24/1. — [Rodolfo di Svevia, compet. di En- rico IV, el. re 15/3].	— arrest. da Cencio Fran- gip. 25/12, liber. dal pop. 26/12. Scem. Enrico IV.
1077	15	16 A.	— sua sottomiss. al pp. a Canossa 25-27/1.	— a Roma, poi a Firenze e a Lucca.
				— a Canossa da 25/1, as- solve l'imp.; a Firenze e a Siena.

Era cristiana	Indizione	Pasqua e rinvio al calend.	IMPERATORI ROMANI E RE DI GERMANIA E D'ITALIA	P A P I
1078	1	8 A.	( <b>Enrico IV</b> re)	( <b>S. Gregorio VII</b> )
1079	2	24 M.	—	— a Roma, poi a Capua, a Sutri e a Roma.
1080	b 3	12 A.	— convoca un Concil. a Brixen per dep. il pp. - Vince Rodolfo pred., che † 15/10.	— a Roma (Sinodo 7/3). — [Ghiberto (Clem. III), antip. 25/6, cons. 24/3 1084] muore 1100.
1081	4	4 A.	— viene a Pavia ed è cor. re d'Italia, assed. Roma in giugno. — [Ermanno C. di Lussemb., compet., el. re dai ribelli 26/12].	— a Roma (Sinodo in feb.).
1082	5	24 A.	— assed. ancora Roma e vi entra in dic.	— a Roma.
1083	6	9 A.	— fa dichiar. decad. il pp. e ricono- sciuto l'antipapa Ghiberto.	— a Benev. 6/1, a Roma febbraio.
1084	b 7	31 M.	— è cor. imp. rom., con Berta sua moglie, dall'antip. 31/3.	— Rober. Guiscardo scac- cia l'antip. da Roma.
1085	8	20 A.	— è vinto dal compet. Ermanno a Pleichfeld, 11 ag.	S. Gregorio VII muore 25/5 a Salerno. L'antip. ritor.
1086	9	5 A.	—	<b>B. Vittore III</b> , Desider. di Benevento, el. 24/5.
1087	10	28 M.	— [Corrado, D. di Lorena, f. di En- rico IV, el. re di Germ. in nov. ribelle al padre.	— è cons. a Roma 9/5, † 16/9 a Montecass.
1088	b 11	16 A.	— [Ermanno, compet., rinunzia].	<b>B. Urbano II</b> , Oddone di Chatillon, el. e cons. a Terracina 12/3.
1089	12	1 A.	<b>Enrico IV</b> sp. Adelaide, f. di Usevold princ. russo.	— al Concil. di Melfi 10/9, a Venosa, a Bari.
1090	13	21 A.	— viene in Ital. contro la C. Matilde e a Corrado.	— al Concilio di Roma. L'antip. è cacc. da Roma.
1091	14	13 A.	—	— al Concil. di Benevento. L'antip. ritorna.
1092	b 15	28 M.	— è vinto presso Canossa.	— ad Anagni, a Salerno, a Mantova.
1093	1	17 A.	<b>Corrado</b> pred. cor. re d'Ital., ribelle al padre. <b>Enrico IV</b> imp., aband. da Adelaide, viene in Italia contro il figlio.	— al Concil. di Troia (Pu- glie).
1094	2	9 A.	— <b>Corrado</b> sp. Matilde, f. di Ruggero	— a Roma, poi a Pisa.
1095	3	25 M.	— [d'Altavilla].	— al Concil. di Piac. band. la 1 <sup>a</sup> crociata 1/3. Seo- mun. il re di Francia.
1096	b 4	13 A.	—	— a Limoges e a Poitiers.
1097	5	5 A.	—	— l'antip. è scacc. († 1100).
1098	6	28 M.	—	— al Concil. di Bari in ott., poi a Roma.
1099	7	10 A.	— [Enrico V, f. di Enrico IV, compet. el. re 6/1].	<b>Urbano II</b> † 29/7 a Roma. <b>Pasquale II</b> , Raineri di Bie- da, el. 13/8, cons. 14/8.



**IMPERATORI ROMANI  
E RE DI GERMANIA E D'ITALIA**

**P A P I**

<i>Ann. cristiana</i>	<i>Indizione</i>	<i>Pasqua e rinvio al calend.</i>		
1100 b	8	1 A.	( <b>Enrico IV</b> ) — [Corrado dep. dal fr. Enrico (V)].	( <b>Pasquale II</b> ) — [Teodorico antip. da sett. a dic.]
1101	9	21 A.	— [Corrado † a Firenze in lugl.]	— a Roma, poi a Benev. e a Capua.
1102	10	6 A.	—	— [Alberto antip. da febb. a marzo].
1103	11	29 M.	—	— a Roma, poi a Benev. — a Roma, poi a Pisa e a Pistoia.
1104 b	12	17 A.	— [Enrico (V) pred. fa guerra al padre].	—
1105	13	9 A.	<b>Enrico IV</b> , costr. ad abd., fugge a Liegi 31/12.	— [Maginolfo (Silvestro IV) antip. 18 11 al 12/4 1111]
1106	14	25 M.	— (muore 7 ag. a Liegi).	— Concil. di Troyes, per le crociate.
1107	15	14 A.	<b>Enrico V</b> , f. (re di Germ. 1105) cor. re 6/1	— a Casale, poi in Francia genn.-ag., a Modena e Firenze.
1108 b	1	5 A.	—	— a Benev. 25/10 (Sinodo), a Troia, in nov., e a Capua.
1109	2	25 A.	—	— a Segni, a Benev., a Subiaco.
1110	3	10 A.	— sua sped. in Ital. - Recasi al Concilio di Sutri.	— Concil. a Roma (invest. eccles.) 7/3; al Congr. di Sutri.
1111	4	2 A.	— cor. imp. 13/4 a Roma dal pp.	— è imprig. dall'imp. 16/2.
1112 b	5	21 A.	— [È cacc. da Roma.]	— Concil. Later, sulle invest. eccles.
1113	6	6 A.	—	— a Benev.; a Roma, Anagni e Tivoli, ott.-nov.
1114	7	29 M.	— sp. Matilde, f. di Enrico I d'Inghilt.	— a Ceprano e Veroli, ag.; a Benev. in ag.
1115	8	18 A.	—	— a Troia (Concil.), a Benev. in sett.; ad Anagni.
1116 b	9	2 A.	— ritorna in Italia.	— si ritira da Roma in apr.
1117	10	25 M.	—	—
1118	11	14 A.	—	<b>Pasquale II</b> muore 13 dic. <b>Gelasio II</b> , Gio. Caetani, di Gaeta, el. 24/1, cons 10/3. — è fatto prigion. [Il card. Maurizio Burdino (Greg. VIII) antip. el. 8/3, dep. apr. 1121, † 1122]. <b>Gelasio II</b> muore 29/1 nel chiostro di Cluny.
1119	12	30 M.	—	<b>Calisto II</b> , Gui. di Borgogna, el. 2/2, cons. 9/2 a Vienna.
1120 b	13	18 A.	—	—

Era cristiana	Indizione	Pasqua e rinvio al calend.	IMPERATORI ROMANI E RE DI GERMANIA E D'ITALIA	P A P I
1121	14	10 A.	( <b>Enrico V</b> imp.)	
1122	15	26 M.	— Concord. di Worms 23/9 (lotta in-	( <b>Calisto II</b> )
1123	1	15 A.	— [vest.]	— I° Concil. Lat. - aboliz. delle invest.
1124 b	2	6 A.	—	Calisto II muore 13/12.
				<b>Onorio II</b> , Lamb. Fagnani, el. 15/12, cons. 21/12.
				— [Tebal. Buccapeucus (Ce- lestino) antip. el. 15/12, abd. 16/12].
1125	3	29 M.	Enrico V muore 23/5 ad Utrecht. <b>Lotario II</b> il Sassone, f. del C. di Sup- plimb.; imp. 30/8, cor. 13/9 a Ma- gonza.	— a Benev. dal lugl., poi a Roma dal nov.
1126	4	11 A.	— [Federico di Svevia, nip. di En-	—
1127	5	3 A.	— [rico V, compet.]	—
1128 b	6	22 A.	— [Corrado (III), f. di Feder. di Svev., el. re d'Ital. a Milano 13/3].	— Concil. a Ravenna.
1129	7	14 A.	—	—
1130	8	30 M.	—	—
				<b>Onorio II</b> † 13/2 a Roma.
				<b>Innocenzo II</b> , Greg. Pappa- reschi, el. 14/2, cons. 23/2.
				— [Pietro Leonis (Anacle- to III) antip. el. 14/2, cons. 23/2, † 25/1 1137].
1131	9	19 A.	—	— in Francia, Concil. di Liegi 22/3-1/4.
1132 b	10	10 A.	<b>Lotario II</b> viene in Ital. favor. al pp.	— in Francia fino a 30/3; al Concil. di Piac. 20/8
1133	11	26 M.	— è cor. imp. dal pp. 4 giu.	— a Pisa genn. a mar.; a Grosseto, Viterbo, Roma.
1134	12	15 A.	—	— a Pisa.
1135	13	7 A.	— [Federico pred. sottom. a Lotario II	—
1136 b	14	22 M.	— [Corrado pred. rinunz. al tit. di re d'Ital. 30/9].	—
1137	15	11 A.	— sua spediz. contro i Normanni.	— a Pisa, poi a Grosseto e Viterbo.
1138	1	3 A.	<b>Lotario II</b> muore 13/12 in Tirolo. <b>Corrado III</b> pred., nip. di Enrico IV, cor. re di Germ. e imp. rom. 7/3.	— a Roma. [Gregorio (Vit- tore IV) antip. 15/3, dep. 29/5.
1139	2	23 A.	—	— È vinto dai Nor- manni. - II° Concil. Lat.
1140 b	3	7 A.	—	— a Roma.
1141	4	30 M.	—	—
1142	5	19 A.	—	—
1143	6	4 A.	—	—
				<b>Innocenzo II</b> † 24 sett. a Roma.
				<b>Celestino II</b> , Guido di Ca- stello, el. e cons. (?) 26/9.

IMPERATORI ROMANI  
E RE DI GERMANIA E D'ITALIA

P A P I

anno cristiano	Indizione	Pasqua e rinvio al calend.		
1144 b	7	26 M.	(Corrado III di Svevia, re) — Sp. Gertrude († 1186) f. di Berengario C. di Sulzbach.	Celestino II muore 8 mar. Lucio II, Gerar. Caccianem. di Bologna, cons. 12/3.
1145	8	15 A.	—	Lucio II † 15/2 a Roma. B. Eugenio III, Bern. Pagnanelli, el. 15/2, cons. 18/2. — [Arnaldo da Brescia a Roma]. — a Roma, poi a Sutri e a Viterbo.
1146	9	31 M.	— parte per la II <sup>a</sup> crociata; è sconfitto.	— a Lucca, a Pontem., a Vercelli, a Susa. - II <sup>a</sup> crociata.
1147	10	20 A.	— [Enrico suo f. el. re de' Rom. 30/3].	— in Francia fino a magg., a Losanna, Vercelli, ecc.
1148 b	11	11 A.	—	— a Viterbo, a Tuscolano, a Roma.
1149	12	3 A.	—	— a Roma, ad Albano, Segni, ecc.
1150	13	16 A.	— [Enrico pred. † fra giu. e ott.].	— a Ferentino e a Segni.
1151	14	8 A.	—	— a Segni, ad Albano poi a Roma 6/9.
1152 b	15	30 M.	Corrado III re muore 15/2 a Bamberg. Federico I Barbarossa, f. di Feder. II d'Hohenstaufen, re de' rom. e di [Germ. 9/3].	Eugenio III muore 8 lugl. a Tivoli.
1153	1	19 A.	—	B. Anastasio IV, el. 9/7, cons. 12/7.
1154	2	4 A.	— viene in Ital. a sottom. i comuni. - I <sup>a</sup> dieta di Roncaglia 5/12.	B. Anastasio IV muore 3/12 Roma.
1155	3	27 M.	— cor. re d'Ital. a Monza 17/4 e Imp. rom. 18/6 a Roma.	Adriano IV, Nicola Breakspear, inglese, el. 4/12, cons. 5/12.
1156 b	4	15 A.	— sp. Beatrice di Borgogna († 1185) f. del C. Rinaldo III.	— a Roma (suppl. di Arnaldo da Bresc., in giu.).
1157	5	31 M.	— fa guerra alle città lombarde.	— a Benev., a Montecasino e Narni.
1158	6	20 A.	— torna in Ital. in luglio. - Capitol. di Milano 7/9. [11 nov. - II <sup>a</sup> discesa e dieta di Roncaglia]	— a Roma, Anagni e Orvieto.
1159	7	12 A.	Federico I lotta col pp. Alessandro III. - Assedio di Crema, in luglio.	— a Roma, a Sutri, a Narni ed Albano.
				Adriano IV † ad Anagn. 1/9. Alessandro III, Rolando Baldinelli, di Siena, el. 7/9, cons. 20/9 a Ninfa. — [Ottaviano (Vittore V) antip. dal 7/9, cons. 4/10, muore 20/4 1164].

Era cristiana	Indizione	Pasqua e rinvio al calend.	IMPERATORI ROMANI E RE DI GERMANIA E D'ITALIA	PAPI
1160 b	8	27 M.	(Federico I di Svevia Imp.) — presa e distruz. di Crema 26/1.	(Alessandro III) — ad Anagni da genn. a 21/12 e 29/11 a 25/12.
1161	9	16 A.	— assedia Milano in primav.	— ad Anagni 4 genn. a 8/4, a Roma 3 a 14/8, a Ferentino 2/7 a 20/9, a Terracina 30/9.
1162	10	8 A.	— Milano si arrende in mar. ed è distr. 26-31/3. Federico parte dall'Italia in luglio.	— a Piombino, Vado, Livorno in genn., a Genova 21/1 a 25/3, in Francia 11/4 a 25/12.
1163	11	24 M.	— III <sup>a</sup> discesa di Federico in Italia, in ottobre.	— in Francia.
1164 b	12	12 A.	— Lega Veronese. - Federico ritorna in Germania in ott.	[Guido di Crema (Pasquale III) antip. dal 22/4, cons. 26/4, muore 20/9 1168].
1165	13	4 A.	—	— in Francia.
1166	14	24 A.	— IV <sup>a</sup> discesa in Italia da ott. 1166, a mar. 1168.	— in Francia 1/1 a nov., Messina e Saler. in nov., Roma 23/11 a die.
1167	15	9 A.	— è di nuovo cor. dall'antip., in Roma — Lega Lombarda ratif. a Pontida 7/4. - Si fa cor. a Roma dall'antip.	— a Roma 5/1 a 27/6, a Pisa in lugl., a Benev. 22/8 a 29/12.
1168 b	1	31 M.	— Parte dall'Italia in marzo. - Unione delle due Leghe.	— a Benev. 4/1 a 30/12.
1169	2	20 A.	—	[Giov. di Sirmio (Calisto III) antip. el. in sett., abd. 29/8 1178].
1170	3	5 A.	—	— a Benev. 4/1 a 11/4.
				— a Benev. 10/1 a 24/2, a Veroli 18/3 a 10/9, ad Alatri e a Ferentino 12/9 a 10/10, ad Anagni e a Segni in ott., a Tuscolano 17/10 a 29/12.
1171	4	28 M.	—	— a Tuscolano.
1172 b	5	16 A.	—	—
1173	6	8 A.	—	— a Segni 27/1 a 25/3, ad Anagni 28/3 a 23/12.
1174	7	24 M.	— V <sup>a</sup> discesa in Italia, fine sett. - Assedia Ancona 1/4 ad ott. ad Alessandria fine ott.	— ad Anagni 12/1 a 8/10, a Ferent. 25/10 a 30/12.
1175	8	13 A.	— continua l'assedio d'Alessandria; l'imperat. si ritira ai primi d'apr.; pace di Montebello 18/4. — suo convegno infrutt. a Chiavenna con Enrico D. di Baviera.	— a Ferentino 1/2 a 9/8, ad Anagni 19/10 a 16/12.

Era cristiana	Indizione	Pasqua e rinvio al calend.	IMPERATORI ROMANI E RE DI GERMANIA E D'ITALIA	P A R T I
1176 b	9	4 A.	(Federico I di Svevia Imp.) — è sconfitto alla battaglia di Legnano 29/5.	(Alessandro III) — ad Anagni 14/1 a 15/11. Trattato di pace concluso ad Anagni col l'Imperatore in nov.
1177	10	24 A.	— fa pace col papa a Venezia e coi comuni Lombardi, in ag.	— a Benev. 6/1, a Troia, Foggia, Siponto in genn. Al Congresso di Venezia fino ad ott. - Tregua di 6 anni coi Comuni. L'imperatore è ribened. dal pp. 24/1.
1178	11	9 A.	— è cor. re delle due Borgogne ad Arles e a Vienna in lugl. Ritorna in Germ. in ott., lasciando suo vic.	— ad Anagni 4/1 a 7/2, a Roma 12/3 e 15/8, a Tuscolano agosto-dicembre.
1179	12	1 A.	— [Cristiano di Magonza.	— a Tuscolano 2/1 a 7/2, a Roma 16/2 a 4/7, a Palestrina 13/7, a Segni luglio-ott., ad Anagni 17/10 — [Lando di Sezza (Innocen. III) antip. 29/3, dep. genn. 1180]. — a Velletri in dic. - III <sup>o</sup> Concil. Lateran. (XI <sup>o</sup> E-cumen).
1180 b	13	20 A.	— spoglia de' suoi feudi Enrico di Baviera 13/1.	— a Velletri 10/1 a 14/4, a Tuscolano 13/6 a 31/12.
1181	14	5 A.	—	— a Tuscolano 4/1 a 1/6, a Viterbo 24/6 a 16/8. Aless. III † 30/8 a Città di Castello.
1183	15	28 M.	—	Lucio III, el. 1/9, cons. 6/9 a Velletri. — a Roma 30/1 a 11/3, a Velletri 13/3 a 23/12.
1183	1	17 A.	— Pace di Costanza, 25/6.	— a Velletri 12/1 a 5/6, a Segni 24/6 a 5/9, ad Anagni 22/9 a 9/12.
1184 b	2	1 A.	— VI <sup>a</sup> discesa dell'imper. in Italia fino al 1186.	— ad Anagni 3/1 a 5/3, a Veroli 8/4 a 28/5, a Castro 13/6, ad Ancona 17/6, a Rimini 22/6, a Faenza 28/6, a Bologna 7/7, a Modena 12/7, a Verona, presso l'imp., 22/7.
1185	3	21 A.	— muore l'imperat. Adelaide, f. di Tebaldo M. di Vohburg, sp. 1149, ripud. '59.	Lucio III † 25/11 a Verona. Urbano III, el. 25/11, cons. 1/12 a Verona.

Era cristiana	Indizione	Pasqua e rinvio al calend.	IMPERATORI ROMANI E RE DI GERMANIA E D'ITALIA	PAPI
1186	4	13 A.	(Federico I di Svevia Imp.) — Arrigo (VI), suo f., sp. (27/1) Costanza figlia di Ruggero II d'Al-	(Urbano III) — a Verona.
1187	5	29 M.	— [tavilla.	Urbano III † 20/10 a Ferr. Gregorio VIII, el. 21/10, cons. 25/10 a Ferrara.
1188 b	6	17 A.	— Dieta di Magonza.	Gregorio VIII muore 17/12 a Pisa. Clemente III, Paolo Scolari, rom., el. 19/12 a Pisa.
1189	7	9 A.	— parte per la III <sup>a</sup> crociata in magg.	— bandisce la III <sup>a</sup> crociata
1190	8	25 M.	Federico I muore 10/6 in Cilicia. Arrigo (VI) pred. re de' Rom. 18/8 1169, re di Germ. 10/6.	— cons. a Pisa, in genn.
1191	9	14 A.	Arrigo VI cor. imp. rom., con la regina Costanza, 15/4. - Assedia Napoli apr.-ag.	Clemente III † 20 marzo.
1192 b	10	5 A.	—	Celestino III, Giac. Boboni, rom., el. 21/3, cons. 14/4.
1193	11	28 M.	— [Ierno, ott. o nov.	—
1194	12	10 A.	— è cor. re di Napoli e Sicilia a Pa-	—
1195	13	2 A.	— [il f. Federico.	—
1196 b	14	21 A.	— ritorna in Germ. e fa el. re de' Rom.	— seomun. Enrico VI.
1197	15	6 A.	— muore a Messina 28 settembre. Federico II, f., el. re di Sicilia, regg. (28/9) Costanza pred. († 1198), poi il pp.	—
1198	1	29 M.	— [Filippo D. di Svevia, fr. di Ar- rigo VI, (re di Germ. 8/3) compat.]. Ottone IV di Brunswiek, f. di Enrico re di Baviera: re di Germ., el. dal partito guelfo 19/7.	Celestino III muore 8/1 a Roma. Innocenzo III, Lotario Con- ti di Segni, rom., el. 8/1, cons. 22/2. - Tutore di Federico II. — sua crociata contro i Valdesi.
1199	2	18 A.	—	— a Roma.
1200 b	3	9 A.	—	—
1201	4	25 M.	—	—
1202	5	14 A.	—	— predica la IV <sup>a</sup> crociata.
1203	6	6 A.	—	— a Roma.
1204 b	7	25 A.	—	— ad Anagni, poi a Roma 12/3. - I Crociati espugn. CP.
1205	8	10 A.	—	— a Roma.
1206	9	2 A.	— profugo in Inghilterra.	—
1207	10	22 A.	— [berga 21/6].	—
1208 b	11	6 A.	— [Filippo di Svevia ucciso a Bam- Ottone IV è riconosc. re de' rom. a Francoforte 11/11.	—

Ann. cristiana	Indizione	Pasqua e rinvio al calend.	IMPERATORI ROMANI E RE DI GERMANIA E D'ITALIA	PAPI
1209	12	29 M.	( <b>Ottone IV di Brunswick</b> re) — è cor. imp. a Roma dal pp. 27/9.	( <b>Innocenzo III</b> ) — Crociata contro gli Albigesi. — scom. <b>Ottone IV</b> in nov.
1210	13	18 A.	—	—
1211	14	3 A.	— [Germ. 9/12].	—
1212 b	15	25 M.	— [Federico (II) pred. cor. re di	—
1213	1	14 A.	— Sp. (1212) <b>Beatrice di Svev.</b> († s. a.)	—
1214	2	30 M.	— è vinto da <b>Filippo Aug.</b> re di Fr. a <b>Bouvines</b> 27/7. Sp. <b>Maria di Brabante</b> († 1260).	—
1215	3	19 A.	— è cor. re di Germ. ad <b>Aquisgrana</b> .	—
1216 b	4	10 A.	—	<b>Innocenzo III</b> muore 16/7 a <b>Perugia</b> . <b>Onorio III</b> , <b>Cencio Savelli</b> , rom., el. 18/7, cons. 24/7 a <b>Perugia</b> .
1217	5	26 M.	—	—
1218	6	15 A.	<b>Ottone IV</b> muore 19/5 ad <b>Harzburg</b> . — [Federico (II) pred., re].	—
1219	7	7 A.	<i>Impero vacante.</i>	—
1220 b	8	29 M.	<b>Federico II</b> pred. cor. imp. rom. dal pp., a <b>Roma</b> 22/11. Sp. <b>Costanza d'Aragona</b> († 1222) f. di <b>Alfonso II - Enrico</b> suo f. el. re de' Rom. 20/4.	— a <b>Viterbo</b> 16/1-2/6 e 22/9-10/10; a <b>Orvieto</b> 3/6-21/9, poi a <b>Roma</b> .
1221	9	11 A.	—	— a <b>Roma</b> .
1222	10	3 A.	— [Enrico pred. cor. re 8/5, ribelle	— »
1223	11	23 A.	— [al padre].	— »
1224 b	12	14 A.	—	— »
1225	13	30 M.	— sp. (9/11) <b>Jolanda</b> († 1228), f. di <b>Gio. di Brienne</b> , re tit. di <b>Gerusalemme</b> .	— costretto a partire da [Roma, primav. ritorna a <b>Roma</b> .
1226	14	19 A.	—	— <b>Onorio III</b> muore 18 mar. a <b>Roma</b> .
1227	15	11 A.	—	<b>Gregorio IX</b> , <b>Ugolino Conti</b> di <b>Segni</b> , el. 19/3, cons. 21/3. — scomun. <b>Feder. II</b> 29/9.
1228 b	1	26 M.	— parte per la VI <sup>a</sup> crociata 28/6.	— a <b>Roma</b> , poi a <b>Rieti</b> , poi ad <b>Assisi</b> e <b>Perugia</b> .
1229	2	15 A.	— entra in <b>Gerusal.</b> 17/3; e s'incor. re.	— a <b>Perugia</b> .
1230	3	7 A.	— fa pace col pp. 23 lugl.	— a <b>Perugia</b> , poi a <b>Roma</b> 17/2, ad <b>Anagni</b> 6/8, a <b>Roma</b> (nov.).
1231	4	23 M.	— pubb. le « <i>Constit. Melphitanæ</i> », [a <b>Melfi</b> .	— a <b>Roma</b> , poi a <b>Rieti</b> 1/6.
1232 b	5	11 A.	— <b>Dieta</b> di <b>Ravenna</b> per sottom. i <b>Comuni lomb.</b>	— a <b>Rieti</b> , poi a <b>Terni</b> (magg.) e ad <b>Alatri</b> , <b>Narni</b> , ecc.
1233	6	3 A.	—	— ad <b>Anagni</b> , poi a <b>Roma</b> 16/3.

Era cristiana	Indizione	Pasqua e rinvio al calend.	IMPERATORI ROMANI E RE DI GERMANIA E D'ITALIA	P A P I
			(Federico II di Svevia Imp.)	(Gregorio IX)
1234	7	23 A.	—	— a Roma, poi a Rieti e ad Arona.
1235	8	8 A.	— [Enrico pred. è vinto e prig. in lugl. († 12/2 '42)]. Sp. Isabella († '41) f. di Gio. Senza'erra.	— a Perugia, poi ad Assisi, Foligno e Viterbo.
1236 b	9	30 M.	— Sua venuta in Italia.	[e Rieti.
1237	19	19 A.	— sconfigge i Comuni lomb. a Cortenuova 27/11.	— a Viterbo, poi a Terni
1238	11	4 A.	— nomina Enzo, f. nat., a re di Sard.	— a Terni, poi a Viterbo.
1239	12	27 M.	—	— a Roma, poi ad Anagni.
1240 b	13	15 A.	— invade le terre del Papa. È costr. a ritirarsi.	— scomun. ancora Federico II 15/4.
1241	14	31 M.	—	— convoca un Concilio in Roma.
1242	15	20 A.	—	Gregorio IX † 22/8 a Roma.
1243	1	12 A.	—	Celestino IV, Goffredo Castiglioni, el. 25 ott., cons. 28 ott., muore 10/11.
1244 b	2	3 A.	—	<i>Sede vacante.</i>
1245	3	16 A.	— è scomun. e dep. dal pp. 17/7.	Innocenzo IV, Sinibal. Fieschi de' C. di Lavagna, gen., el. 25/6, cons. 28/6.
1246	8	8 A.	— [Enrico Raspe, landgrav. di Turingia, fr. di Luigi il Pio, antirè di Germ. 22/5].	— a Roma, poi a Sutri 27/6; a Genova 27/7; ad Asti, a Lione (ott.-dic.).
1247	5	31 M.	— [Enrico Raspe contro Corrado, f. di Feder. II, è sconf. e † 17/3].	— al Concil. di Lione. - Nuova scomun. di Federico II 17/7.
1248 b	6	19 A.	— assedia Parma in lugl. [Guglielmo d'Olanda, re de' Rom. 29/9, compet. contro Corrado IV].	— a Lione. - VI <sup>a</sup> crociata (Luigi IX) 1248-50.
1249	7	4 A.	— è sconf. alla batt. di Parma 18/2. [Gugliel. pred. cor. re ad Aquisgr.].	—
1250	8	27 M.	— re Enzo è vinto e prig. dai Bolognesi a Fossalta 26/5 († 15/3 1272). Federico II muore 13/12 a Ferentino. Corrado IV, f. (re de' Rom. 1237), re di Germ., di Sicilia e Imp. rom. 13/12. [Gugliel. pred. re, compet.].	—
1251	9	16 A.	—	— a Lione, poi a Vienna.
1252 b	10	31 M.	—	Marsiglia, Ventim., Mil.
1253	11	20 A.	— entra trionf. in Napoli in ott.	— a Roma, poi a Perugia.
				— a Perugia, poi a Roma 12/10. Scom. Corrado IV.



Era cristiana	Indizione	Pasqua e rinvio al calend.	IMPERATORI ROMANI E RE DI GERMANIA E D'ITALIA	P A P I
1254	12	12 A.	Corrado IV muore presso Lavello 21/5. [Gugliel. pred. compet.]	Innocenzo IV muore 7/12 a Napoli.
1255	13	28 M.	<i>Gran' e nterregno, fino al 1273.</i>	Alessandro IV, Rainal. de' Conti di Segni, el. 15/12, cons. 20/12 a Napoli.
1256	14	16 A.	— [Gugliel. d'Olanda ucciso 28/1].	— a Napoli, poi a Roma; scomun. Manfredi (mar.).
1257	15	8 A.	— [Rieccar. di Cornovaglia, f. di Gio. <i>Senzaterra</i> , re di Germ. 17/5]. [Alfonso, f. di Ferdinando il Santo, re di Castiglia, el. re di Germ. 1/4, [compet.]	— a Roma, p. a Anagni 1/6. — a Roma, poi a Viterbo 23/5.
1258	1	24 M.	—	— a Viterbo, poi ad Ana-
1259	2	13 A.	—	— ad Anagni. [gni 31/10.
1260	3	3 A.	—	— ad Anagni, a Subiaco a Gen. 24/9, a Roma, apr.
1261	4	24 A.	—	Alessandre IV muore 27/5 a Viterbo.
1262	5	9 A.	—	Urbano I /, Giac. Pantaleon, e. 29/8, cons. 4/9 a Vitebo.
1263	6	1 A.	—	— a Montefiasc. poi Orvieto
1264 b	7	20 A.	—	— a Orvieto.
1265	8	5 A.	— Carlo d'Anjou ricev. dal pp. (giugno). [via † 26/2.	Urbano IV muore 2 ott. a Perugia.
1266	9	28 M.	— Batt. di Benev. Manfredi di Sve-Carlo pred. cor. re di Sicilia 6/6.	Clemente IV, Guido Foulquois, di S. Gilles, (el. 8/10 64) cons. 15/2 a Perugia.
1267	10	17 A.	[Corradino di Svevia, f. di Corrado IV, in Italia contro re Carlo 21/4].	— a Perugia, poi, 30/4, a Orvieto.
1268 b	11	8 A.	[Corradino a Roma 24/7 acclam. Imp. Seconf. a Scureola 23/8; decapitato [29/10].	— a Viterbo.
1269	12	24 M.	—	Clemente IV muore 29 nov. a Viterbo.
1270	13	13 A.	—	<i>Sede vacante.</i>
1271	14	5 A.	—	B. Gregorio X, Tebaldo Visconti, piacent., el 1/12 a Viterbo.
1272 b	15	14 A.	[Riccardo di Cornovaglia morto 2/4. - Alfonso di Castiglia, pred. re].	— è cons. 27 mar. a Roma.
1273	1	9 A.	Rodolfo I (IV) d'Absburgo, f. del C. Alberto IV, el. re di Germ. a Francof. 1/10, re de' Rom. 28/10 ad Aquisgr.; - Sp. (1245) Geltrude di Hohenberg († 1281), f. di Burcardo III. [Alfonso di Cast. re, dep. 21/8 '84].	— ad Orvieto, gennaio 5/6. a Firenze 20/6-4/9.
1274	2	1 A.	Rodolfo I cede al pp. l'Esarcato, la M. <sup>a</sup> d'Ancona e il D. <sup>o</sup> di Spoleto.	a Modena, a Piacenza, a Reggio, settem.; a Milano, ottobre. a Lione, Nov. Dic.

Era cristiana	Indizione	Pasqua e rinvio al calend.	IMPERATORI ROMANI E RE DI GERMANIA E D'ITALIA	P A P I
(1274)			(Rodolfo I d'Absburgo re de' Romani)	(B. Gregorio X)
1275	3	14 A.	— a Losanna, rinunz. alla Sicilia in ott. e conferma al pp. i priv. concessi [da Ottone IV e Feder. II.	— a Lione 5/1-13/4. Concil. Ecum.
1276 b	4	5 A.	—	B. Gregorio X muore in Arezzo 10 genn.
				Innocenzo V, Piet. di Champigny, el. 11/7, in Arezzo † 22/6 a Roma
				Adriano V, Ottob. Fieschi, genov., el. 11/7, † 16/8 a Viterbo.
				Giovanni XXI, Pier Giuliani, di Lisbona, el. 8/9 a Viterbo, cons. 20/9.
1277	5	28 M.	— toglie Austria e Stiria ad Ottocaro II, re di Boemia e M. di Moravia.	Giovanni XXI muore 20 magg. a Viterbo.
				Niccolò II, G. Gaetano Orsini, rom., el. 25/11 a Viterbo, cons. 26/12 a Roma.
1278	6	17 A.	— vince a Markfeld, Ottocaro II († 26/8) ed occupa Carinzia e Stiria, in agosto.	— a Viterbo. Ottiene i diritti imp. su Romagna e Marche.
1279	7	2 A.	—	— a Roma.
1280 b	8	21 A.	—	Niccolò III muore 22 ag. a Soriano (Viterbo).
1281	9	13 A.	—	Martino IV, Simone de Brie, franc., el. 22/2 a Viterbo, cons. 23/3 ad Orvieto.
1282	10	29 M.	—	— ad Orvieto poi Montefiasc.
1283	11	18 A.	—	— ad Orvieto.
1284 b	12	9 A.	— sp. Elisabetta, († 1316) f. di Ugo IV, D. di Borgogna.	— ad Orvieto poi a C.° Pieve e a Perugia.
1285	13	25 M.	—	Martino IV muore 28 mar. a Perugia.
				Onorio IV, Giac. Savelli, rom., el. 2/4 a Perugia, cons. 20/5 a Roma.
1286	14	14 A.	—	— a Roma, poi a Tivoli.
1287	15	6 A.	—	Onorio IV † 3/4 a Roma.
1288 b	1	28 M.	—	Niccolò IV, Girol. Masci, d'Ascoli, el. 15/2, cons. 22/2 a Roma.
1289	2	10 A.	—	— a Roma, poi a Rieti 18/5.
1290	3	2 A.	—	— a Roma, poi ad Orte (magg.), ad Orvieto (giu. dic.).

Era cristiana	Indizione	Pasqua e rinvio al calend.	IMPERATORI ROMANI E RE DI GERMANIA E D'ITALIA	PAPI
(1290)			(Rodolfo I, re de' Romani)	(Niccolò IV)
1291	4	22 A.	Rodolfo I muore 15/7, a Germesheim.	— ad Orvieto, poi a Roma dal nov.
1292 b	5	6 A.	Adolfo di Nassau, f. del C. di Walram, el. re de' Rom. 5/5, re di Germania 10 maggio.	Niccolò IV muore 4/4 a Roma.
1293	6	29 M.	—	<i>Sede vacante.</i>
1294	7	18 A.	—	S. Celestino V, Pier Morone, d'Isernia, el. 5/7 a Perugia.
				— cons. 29/8 ad Aquila, rinun. 13/12 († 19/5 1296)
				Bonifacio VIII, Benedetto Caetani di Anagni, el. 24/12 a Napoli.
1295	8	3 A.	—	— è cons. 23 genn. a Roma
1296 b	9	25 M.	—	— sua bolla contro Filippo il Bello.
1297	10	14 A.	—	— a Roma; a Orvieto, 6/6-31/10 a Bolsena (nov.).
1298	11	6 A.	Adolfo di Nassau compra la Turingia; è dep. 23/6, ucciso 2/7 a Gölheim. Alberto I d'Absburgo f. di Rodolfo I el. re di Germ. e re de' Rom. 27/7, cor. 24/8. Sp. (1276) Elisabetta († 1313), f. di Mainardo V di Gorizia, [Tirolo e Carinzia.	— a Roma, 5 genn.-18/7. a Rieti 28/8-5/12. a Roma 20-29/12.
1299	12	19 A.	—	— a Roma, poi ad Anagni 12/5 a 27/9, poi a Roma.
1300 b	13	10 A.	—	— a Roma (Giubileo), poi ad Anagni 7/8-3/10.
1301	14	2 A.	—	— ad Anagni 1/5-2/10.
1302	15	22 A.	— Pace di Caltabellotta, 31 ag.	— a Roma, poi ad Anagni 12/5-14/9. - Concil. Later.
1303	1	7 A.	—	— è imprig. da Fil. il Bello. Bonifacio VIII muore 11 ottobre a Roma.
				B. Benedetto XI, Nicola Boccasini, di Treviso, el. 12/10, cons. 27/10-Roma.
1304 b	2	29 M.	—	B. Benedetto XI muore 7/7 a Perugia.
1305	3	18 A.	—	Clemente V, Bertr. de Got, guasc., el. 5/6 a Perugia cons. 14/11 a Lione.
1306	4	3 A.	—	— in Francia.
1307	5	26 M.	—	— " "
1308 b	6	14 A.	Alberto I ucciso presso alla Reuss, 1/5. Arrigo VII, f. di Enrico III di Lussemb. el. re di Germ. 27/11 a Francof.	— " "

Era cristiana	Indizione	Pasqua e rinvio al calend.	IMPERATORI ROMANI E RE DI GERMANIA E D'ITALIA	P A P I
(1808)			<b>Arrigo VII</b> sp. (1292) Margh. (†1311) f. di Giov. I di Brabante.	<b>(Clemente V)</b>
1809	7	30 M.	— cor. re dei Rom. 6/1 ad Aquisgr. - Invest. del regno in ag. dal pp.	— trasfer. la sede pontif. in Avignone 21/3.
1810	8	19 A.	— cor. re a Milano 6/1.	— ad Avignone.
1811	9	11 A.	— investe il f. Giovanni a re di Boemia. Viene a Roma 7/5.	— ad Avign., poi al Conc. di Vienna (Definito) in ott.
1812	10	26 M.	— a Pisa in mar., poi a Roma. È cor. Imp. Rom. 29/6 a Roma.	— a Vienna.
1813	11	15 A.	<b>Arrigo VII</b> in Toscana 28/8; muore a Buonconvento 24/8.	— ad Avignone.
1814	12	7 A.	<b>Lodovico IV</b> il <i>Bavaro</i> , f. di Lodov. II D. di Baviera; re de' Rom. e di Germ. 20/10.-Sp. Beatrice di Glogau †'22'. [Federico III d'Apsburgo, f. di Alberto I; el. re dai Tedeschi, compet.].	<b>Clemente V</b> muore 20/4 a Roccamora.
1815	13	23 M.	— [Feder. III sp. Isab. d'Aragona († 1330), f. di Giacomo I].	<i>Sede vacante.</i>
1816 b	14	11 A.	—	<b>Giovanni XXII</b> , Giac. d'Eu-se, di Cahors, el. 7/8, cons. 5/9 a Lione. - Ad Avign. dal 14/10.
1817	15	3 A.	—	— ad Avignone.
1818	1	23 A.	—	—
1819	2	8 A.	—	— a Vienna.
1820 b	3	30 M.	—	— ad Avignone.
1821	4	19 A.	—	—
1822	5	11 A.	[Federico III è vinto da Lodov. IV a Muhldorf 28/9]. <b>Lodovico IV</b> solo.	—
1823	6	27 M.	— Sp. Margh. (†'56) f. di Gugl. III di [Olanda.	— seom. Lodovico IV 23/3.
1824 b	7	15 A.	—	— ad Avignone.
1825	8	7 A.	<b>Federico III</b> pred. scare. 13/3, ricon. collega di <b>Lodovico IV</b> , 5/9.	—
1826	9	23 M.	<b>Federico III</b> e <b>Lodovico IV</b> re.	—
1827	10	12 A.	<b>Lodovico IV</b> cor. re a Milano 31/5. <b>Federico III</b> re.	—
1828 b	11	3 A.	<b>Lodovico IV</b> cor. imp. a Roma da Sciarra Colonna 17/1.	— [Pietro Rainaluci da Corvara (Niccolò V) ant. 12/5 a Roma].
1829	12	23 A.	<b>Lodovico IV</b> parte dall'Italia.	— ad Avignone.
1830	13	8 A.	<b>Federico III</b> muore 16/1 a Gutenstein. <b>Lodovico IV</b> imp. solo. [Giovanni di Lussemb., re di Boemia, f. di Arrigo IV, viene in Italia].	— [Niccolò V antip. abdica 25/8].
1831	14	31 M.	— [vanni 8/8].	— ad Avignone.
1832 b	15	19 A.	— [Lega di Castelbaldo contro re Gio-	—
1833	1	4 A.	— [re Giovanni firma la tregua di Peschiera] 14/8; lascia l'Ital. (†26/8'46)]	—

Era cristiana	Indizione	Pasqua e rinvio al calend.	IMPERATORI ROMANI E RE DI GERMANIA E D'ITALIA	P A P I
1360 b	13	5 A.	(Carlo IV di Lussemburgo Imp.)	(Innocenzo VI) — il card. Albornoz ac- quista Bologna pel pp. (ott.). — ad Avignone.
1361	14	28 M.	—	Innocenzo VI muore 12/9 ad Avign.
1362	15	17 A.	—	Urbano V, Gugliel. di Gri- moard, el. 28/9, con. 6/11 ad Avignone — ad Avignone.
1363	1	2 A.	—	—
1364 b	2	24 M.	—	—
1365	3	13 A.	— sp. Elisab. († '93) f. di Bogislao V [di Pomerania.	—
1366	4	5 A.	—	—
1367	5	18 A.	—	— sistabilisce a Rom. 21/10 appr. l'ord. dei Gesnati.
1368 b	6	9 A.	— Sig. di Lucca 25/8, occup. Pisa 3/10 Siena 12/10. Va a Roma (ott.)	— a Roma fino al 4/5; a Montefasc. 30/5 a 15/9.
1369	7	1 A.	— scacc. da Siena 18/1, libera Lucca	— a Roma.
1370	8	14 A.	— [dal dom. di Pisa. Ritor. in Germ.	Urbano V ritor. ad Avign. 17 apr., † 19/12 ad Avign.
1371	9	6 A.	—	Gregorio XI, Pietro Roger di Franc., el. 30/12 in Avign.
1372 b	10	28 M.	—	— cons. 5/1 ad Avign. — ad Avign., genn.-22/4, a Villeneuve ag.-sett., ad Avign. 14/11.
1373	11	17 A.	—	— ad Avignone.
1374	12	2 A.	—	—
1375	13	22 A.	— [Jobst f. di Gio. Enrico di Lus- semb. Vicar. in Ital. per Venceslao].	—
1376 b	14	13 A.	—	— scomun. Firenze. - Ad Avign. poi (sett.) a Roma
1377	15	29 M.	—	— a Roma 17/1, ad Avign. 29/9.
1378	1	18 A.	Carlo IV muore 29/11 a Praga. Venceslao (IV) di Lussemburgo, f. (cor. re di Boemia 1363, re de' Rom. 1/6 '76), Imp. 29/11. Sp. (1370) Giovanna († '86) f. di Alberto D. di Baviera Straubing.	Gregorio XI muore 27/3 a Roma. Urbano VI, Bart. Prignani, di Napoli, el. 8/4, cons. 18/4 a Roma. [Robert de Genevois (Clemente VII) antip. el. 20/9 1378, † 16/9 '94 ad Avign.]. Incom. lo scisma d'Occid. che dura 39 anni.
1379	2	10 A.	—	— a Roma.
1380 b	3	25 M.	—	—
1381	4	14 A.	—	—

Era cristiana	Indizione	Pasqua e rinvio al calend.	IMPERATORI ROMANI E RE DI GERMANIA E D'ITALIA	P A P I
1382	5	6 A.	(Venceslao di Lussemburgo, re)	(Urbano IV) — a Roma.
1383	6	22 M.	—	—
1384 <i>b</i>	7	10 A.	—	—
1385	8	2 A.	— perde gran parte dei suoi domini.	—
1386	9	22 A.	— [suo fr. Sigismondo sp. Maria f. di	—
1387	10	7 A.	— [Luigi II re d'Ungheria]	—
1388 <i>b</i>	11	29 M.	—	—
1389	12	18 A.	—	Urbano VI muore 15 ott. a Roma. <b>Bonifacio IX</b> , Pietro Tomacelli, napol., el. 2/11, cons. 3/11 a Roma. — a Perug. 18/1 poi a Rom. — a Roma 22/7.
1390	13	3 A.	—	—
1391	14	26 M.	—	—
1392 <i>b</i>	15	14 A.	—	—
1393	1	6 A.	—	— a Perugia 18/1.
1394	2	19 A.	— imprig. a Praga, perde il trono di Boemia.	— [Pietro de Luna (Bened. XIII) antip. ad Avign. el. 28/9, cons. 11/10 dep. 15/6 1409 († sett. 1424)].
1395	3	11 A.	— è spod. e imprig. dal pop. di Praga. Fugge e ritor. sul trono. [da Bajazet.	—
1396 <i>b</i>	4	2 A.	— Il suo Stato invaso dai Turchi cond.	— a Roma 26/7.
1397	5	22 A.	— imprig. di nuovo a Vienna, poi liber.	— a Roma 2/12.
1398	6	7 A.	— visita il re di Francia a Reims.	—
1399	7	30 M.	— sp. Sofia, f. di Giov. D. di Baviera. Ritorna in Boemia.	—
1400 <i>b</i>	8	18 A.	Venceslao dep. 22/8 († 16/8 1419). <b>Roberto di Baviera, il piccolo</b> , f. del C. Palat. del Reno Roberto il Tenace: re de' Rom. 21/8.	—
1401	9	3 A.	— è cor. re di Germ. a Colonia 6/1. Tenta conquist. il Milanese; è sconf. presso Brescia.	—
1402	10	26 M.	—	—
1403	11	15 A.	—	—
1404 <i>b</i>	12	30 M.	—	Bonifacio IX muore 1/10 a Roma. <b>Innocenzo VII</b> , Cosma Migliorati, di Sulmona, el. 17/10, cor. 11/11 a Roma.
1405	13	19 A.	—	—
1406	14	11 A.	—	Innocenzo VII muore 6/11. <b>Gregorio XII</b> , Angelo Correr, veneto, el. 30/11, cons. 19/12 a Roma.
1407	15	27 M.	—	—

Era cristiana	Indizione	Pasqua e rinvio al calend.	IMPERATORI ROMANI E RE DI GERMANIA E D'ITALIA	PAPI
(1407)			(Roberto di Baviera il piccolo, re)	(Gregorio XII)
1408 b	1	15 A.	—	—
1409	2	7 A.	—	Gregorio XII dep. a Pisa 5/6 († 18/10 '17 a Rimini).
				<b>Alessandro V</b> , Pietro Filar- go, di Candia, el. dal con- cil. di Pisa 17/6, cons. 7/7.
1410	3	23 M.	Roberto muore 18/5 a Landskron. <b>Sigismondo di Lussemburgo</b> , f. di Carlo IV; (re d'Ungh. 1386) re de' Rom. 30/9. Sp. Barbara di Cilli († 11/7 51) — [Giodoco (Josse) di Lussemb., f. di Gio. Enrico, margr. di Moravia; re de' Rom. 1/10, compet.].	<b>Alessandro V</b> muore 3/5 a Bologna.
				<b>Giovanni XXIII</b> , Baldaas. Cossa, napol. el. 17/5 a Bologna, cons. ivi, 25/5.
1411	4	12 A.	— è cor. re di Germ. e re de' Rom. 21/7. — [Giodoco pred., muore 18/10, non [cor.]	— a Roma.
1412 b	5	3 A.	— muove guerra ai Veneziani.	— " "
1413	6	23 A.	— cor. re di Germ. ad Aquisgr. 9/11, sua spediz. infel. in Lombar. Convoca col pop. il Concilio di Costanza 8/11.	— Convoc. (2/11) il concilio a Costanza (1414-18).
1414	7	8 A.	— rinunzia al Brandeburgo 30/4. (Suppliz. di Gio. Huss. a Costanza 6/7).	<b>Giovanni XXIII</b> abdica 2/3. a Costanza († 22/12 1419 a Firenze).
1415	8	31 M.	— suoi viaggi in Francia, Inghilterra e Spagna (1415-17).	<i>Sede vacante dal 30/5.</i>
1416 b	9	19 A.	—	" "
1417	10	11 A.	—	<b>Martino V</b> , Otto Colonna, rom., el. a Costanza 11/11 cons. 21/11 a Roma.
1418	11	27 M.	— el. re di Boemia 16/8. - È vinto dagli Ussiti.	— a Romap. a Costan. 22/2
1419	12	16 A.	—	— a Ferrara, Forlì, poi a Firenze 21/12.
1420 b	13	7 A.	—	—
1421	14	23 M.	—	— a Roma, 19/10-17/12.
1422	15	13 A.	—	— a Roma 12/6-Tivoli 17/9
1423	1	4 A.	—	— a Roma. - Concil. a Pa- via trasfer. a Siena.
1424 b	2	23 A.	—	— a Roma.-Egid. Sancho Muñoz (Clem. VIII, an- tipapa 17/6.
1425	3	8 M.	—	— a Roma 2/2 - 13/2.
1426	4	31 M.	—	— " "
1427	5	20 A.	—	— " "
1428 b	6	4 A.	—	— " "
1429	7	27 M.	—	— [L'Antip. Clem. VIII abd. 26/7, († 26/12 '46)].
1430	8	16 A.	—	— a Roma 23/1.

Era cristiana	Indizione	Pasqua e rinvio al calend.	IMPERATORI ROMANI E RE DI GERMANIA E D'ITALIA	P A P I
(1430)			(Sigismondo di Lussemb. re de' Rom.)	
1431	9	1 A.	— è cor. re di Lombardia a Mil. 25/11.	Martino V muore 20/2 a Roma. Eugenio IV, Gabr. Condulmer, veneto, el. 3/3, cons. 17/3. - Concil. di Firenze, aperto a Basilea.
1432 b	10	20 A.	—	— a Roma.
1433	11	12 A.	— a Roma è cor. Imperat. Rom. dal	— " [sett.-dic.
1434	12	28 M.	— [pp. 31/5.	— a Roma 10/5, a Firenze
1435	13	17 A.	—	— a Firenze 22/4-24/11.
1436 b	14	8 A.	— è riconosc. re nom. dai Boemi 5/6.	—
1437	15	31 M.	Sigismondo imperat. muore a Znaim (Austria) 9/12.	— a Basilea sciogl. il Conc. di Firen., a Bolog. 5/10.
1438	1	13 A.	Alberto II (V), f. di Alberto IV d'Absburgo; re de' Rom. 18/3, cor. 30/5.	— a Ferrara 5/4 a 28/12.
1439	2	5 A.	— † 27 ott., comb. contro i Turchi.	- Concil. trasf. a Firenze. — è dep. dal Concilio 25/6. - [Amedeo VIII di Savoia (Felice V) antip. 5/11].
1440 b	3	27 M.	Federico III (V) d'Absburgo, f. del D. Ernesto di Stiria; re di Germ. 2/2, [re de' Rom. 6/4.	Eugenio IV, a Firenze. [Felice V antipapa cons. [24/7].
1441	4	16 A.	—	—
1442	5	1 A.	—	—
1443	6	21 A.	—	— a Roma 10/12. Si chiude il Concil. di Firenze.
1444 b	7	12 A.	—	— a Roma.
1445	8	28 M.	—	— a Roma 1/1 e 3/9.
1446	9	17 A.	—	—
1447	10	9 A.	—	Eugenio IV muore 23/2 a Firenze. Niccolò V, Tomaso Parentucelli, di Sarzana, el. 6/3, cons. 19/3.
1448 b	11	24 M.	—	— a Roma.
1449	12	13 A.	—	— [L'antip. Felice V abd. 9/4 († 7/1 1451)].
1450	13	5 A.	—	— a Roma.
1451	14	25 A.	—	—
1452 b	15	9 A.	— è cor. Imp. Rom. 15/3 a Roma. - Sp. Eleonora di Portogallo († 1467) f. di re Edoardo, 15/3. Promuove una lega contro lo Sforza.	—
1453	1	1 A.	— erige l'Austria in Arciducato, 6/1. (CP. presa dai Turchi 29/5. Fine [dell' Imp. Rom. d'Or.)	—
1454	2	26 A.	—	—
1455	3	6 A.	—	Niccolò V muore 24/3 a Roma. Callisto III, Alf. Borgia, el. 8/4, cons. 20/4.



Era cristiana	Indizione	Pasqua e rinvio al calend.	IMPERATORI ROMANI E RE DI GERMANIA E D'ITALIA	PAPI
				<b>(Calisto III)</b>
1456 b	4	28 M.	(Federico III (V) d'Absburgo, Imp.)	—
1457	5	17 A.	— in guerra col fr. Alberto IV per l'eredità d'Austria.	— a Roma 20/3.
1458	6	2 A.	—	Calisto III † 8/8 a Roma. Pio II, Enea Silvio Piccolomini, di Corsignano, el. 27/8, cons. 3/9. — a Siena.
1459	7	25 M.	—	— a Siena.
1460 b	8	13 A.	—	— a Roma.
1461	9	5 A.	—	— a Viterbo.
1462	10	18 A.	—	— a Roma.
1463	11	10 A.	—	Pio II muore 15/8 ad Ancona.
1464 b	12	1 A.	—	Paolo II, Pietro Barbo, veneto, el. 31/8, cons. 16/9. — a Roma, 19/2.
1465	13	14 A.	—	—
1466	14	6 A.	—	—
1467	15	29 M.	—	—
1468 b	1	17 A.	— sua nuova calata in Italia, 10/12;	— a Roma 20/5-13/6.
1469	2	2 A.	— ritor. in Germ. 9/1. [a Roma 24/12.	—
1470	3	22 A.	—	—
1471	4	14 A.	—	Paolo II muore 28/7. Sisto IV, Franc. Della Rovere, di Savona, el. 9/8, cons. 25/8. — a Roma.
1472 b	5	29 M.	—	— istituisce la festa della Concezione.
1473	6	18 A.	—	— a Roma.
1474	7	10 A.	—	—
1475	8	26 M.	—	—
1476 b	9	14 A.	—	—
1477	10	6 A.	— suo f. Massimil. sp., a Nancy, Maria di Borgogna († 1483) f. di Carlo il [Temerario.	—
1478	11	22 A.	—	— a Roma 28/2 a die.
1479	12	11 A.	—	—
1480 b	13	2 A.	—	— a Roma 9/5-1/9.
1481	14	22 A.	—	—
1482	15	7 A.	—	—
1483	1	30 M.	—	— a Roma 22/4.
1484 b	2	18 A.	—	Sisto IV muore 12/8 a Roma Innocenzo VIII, G. Batt. Cybo, genov., el. 29/8, cons. 12/9, a Roma. Emana la bolla contro le streghe.
1485	3	3 A.	—	— a Roma. - Favor. la congiur. dei Baroni asp.

Era cristiana	Indizione	Pasqua e rinvio al calend.	IMPERATORI ROMANI E RE DI GERMANIA E D'ITALIA	P A P I
(1485) 1486	4	26 M.	(Federico III (V) d'Absburgo, Imp.) — fa elegg. il f. Massimil. re de' Rom.	(Innocenzo VIII) — a Roma. - Scomunica Ferdin. I re di Napoli.
1487	5	15 A.	—	— a Roma.
1488 b	6	6 A.	—	— si oppone all'eresia degli Ussiti.
1489	7	19 A.	—	— a Roma, 28/3.
1490	8	11 A.	—	— a Roma 16/2-magg.
1491	9	3 A.	—	—
1492 b	10	22 A.	—	Innocenzo VIII muore 25/7 Alessandro VI, Rodrigo Lenzol-Borgia, di Jativa, el. 11/8, cons. 26/8 a Roma.
1493	11	7 A.	Federico III muore 19/8 a Lenz. Massimiliano I f., (Arc. d'Austr. 1459 re di Germ. 1493), succ. 19/8.	— a Roma. Spartisce le terre scoperte fra Spagna e Portog.
1494	12	30 M.	— sp. (16/3) Bianca Maria († 1510) f. di Galeazzo M. Sforza.	— a Roma - I Colón. occup. Ostia. - Carlo VIII a Roma.
1495	13	19 A.	— entra nella lega di Venezia contro	— a Roma.
1496 b	14	3 A.	— Filippo il Bello, suo f., sp. Giovanna la Pazza f. di Ferd. il Cattolico.	— Consalvo ricup. Ostia pel pp.
1497	15	26 M.	—	— a Roma 13/5.
1498	1	15 A.	—	— a Roma 15-17/9.
1499	2	31 M.	— riconosce l'indip. degli Svizzeri (tratt. di Basilea).	— Cesare Borgia el. D. di Valentinois.
1500 b	3	19 A.	—	— a Roma, 13/6.
1501	4	11 A.	—	— a Roma, 5/4.
1502	5	27 M.	—	—
1503	6	16 A.	— acquista l'Alsazia.	Alessandro VI muore 18/8. Pio III, Franc. Todeschini-Piccolom., di Siena, el. 22/9, cons. 8/10, † 18/10. Giulio II, Giuliano Della Rovere, di Savona, el. 1° nov., cons. 26/11.
1504 b	7	7 A.	—	— a Roma.
1505	8	23 M.	—	—
1506	9	12 A.	—	—
1507	10	4 A.	—	—
1508 b	11	23 A.	— s'intit. Imp. Eletto 10/2; entra nella lega di Cambrai; è sconf. dai Veneti, [che acquist. Trieste.	— prende parte alla lega di Cambrai.
1509	12	8 A.	—	— a Roma.
1510	13	31 M.	—	— assedia la Mirandola 21/1. - Si unisce ai Venez. per cacciare i Francesi (febb.). - Annulla il tratt. di Blois 8/8 a Roma 29/1

Era cristiana	Indizione	Pasqua e rinvio al calend.	IMPERATORI ROMANI E RE DI GERMANIA E D'ITALIA	P A P I
(1510)			(Massimiliano I, Imp. Eletto)	(Giulio II)
1511	14	20 A.	— Entra nella Lega Santa contro	— Forma la Lega Santa.
1512 b	15	11 A.	— Batt. di Ravenna 11/4. [Francia.	— Apertura del Concil. di Pisa, 1/11, trasferito poi a Milano, dich. decad. il pp. 21/4. - IV Concilio later.
1513	1	27 M.	— Seconda lega tra Venezia e Francia, 13/3.	Giulio II muore 21 febb. Leone X, Gio. de' Medici, di Firenze, el. 11/3, cons. 11/4. - Lega di Malines. — Occu. Parma e Piac. 2/5.
1514	2	16 A.	—	— Scaccia i Della Rovere da Urbino (5/8) e ne investe Loren. de' Medici.
1515	3	8 A.	—	— al Concil. Later. per la guerra contro i Turchi.
1516 b	4	23 M.	—	— Dieta d'Augusta. Lutero condann. dal pp. — a Roma. [9/12.
1517	5	12 A.	—	— scomunica Lutero.
1518	6	4 A.	—	Leone X muore 1° dic. ]
1519	7	24 A.	Massimiliano I muore, 12/1 a Wels. Carlo V d'Absburgo (re di Spagna 1516), f. di Filippo il Bello d'Austria: re di Germ. e de' Rom. 28/6.	Adriano VI, Adriano Florent, di Utrecht, el. 9/1, cons. 31 ag.
1520 b	8	8 A.	— è cor. Imp. Rom. 26/10 ad Aix la Chapelle.	Adriano VI muore 14/9.
1521	9	31 M.	— editto di Worms contro Lutero. — Cede al fr. Ferdin. i paesi absburg. tedeschi 28/4.	Clemente VII, Giulio de' Medici, di Firenze, el. 18/11, cons. 26/11.
1522	10	20 A.	— divide l'Imp. in 10 circoli.	— a Roma.
1523	11	5 A.	—	[Teatini.
1524 b	12	27 M.	—	— approva l'ordine dei
1525	13	16 A.	— duca di Milano 1525-29.	— Lega santa contro l'Imp.
1526	14	1 A.	— sp. Isabella († 1539) f. di Eman. re di Portogallo, in genn. - 1° dieta [di Spira.	— Sacco di Roma, dal 6/5.
1527	15	21 A.	—	Il pp. rifug. in Castel S. Ang. - Ritir. ad Orv. 8/12.
1528 b	1	12 A.	—	— Concil. Bituricensis sugli errori di Lutero 21/3.
1529	2	28 M.	— II° dieta di Spira (apr.). Pace di	— si riconcil. con Carlo V.
1530	3	17 A.	— è cor. re di Lombardia 23/2 e Imp. Rom. 24/2 a Bologna. - Dieta d'Au-	— Congresso di Bologna.
1531	4	9 A.	—	— a Roma.

Era cristiana	Indizione	Pasqua e rinvio al calend.	IMPERATORI ROMANI E RE DI GERMANIA E D'ITALIA	PAPI
(1531)			(Carlo V d'Absburgo, Imp.)	(Clemente VII)
1532 b	5	31 M.	— Pace relig. di Norimberga coi pro-	— a Roma.
1533	6	13 A.	— [test. 23/7.	—
1534	7	5 A.	—	Clemente VII muore 26/9.
				Paolo III, Aless. Farnese, rom., el. 13/10, cons. 1/11
1535	8	28 M.	— prende poss. del Duc. di Mil. 1/11.	— a Roma.
1536 b	9	16 A.	— assegna il Monferrato al M. <sup>o</sup> di Mantova (genn.).	— sua bolla « In coena Domini ».
1537	10	1 A.	—	— scomun. Enrico VIII d'Inghilt. 17/12.
1538	11	21 A.	—	— approva la Compagnia di Gesù. - a Piacenza 1/5.
1539	12	6 A.	—	—
1540 b	13	28 M.	—	—
1541	14	17 A.	—	—
1542	15	9 A.	—	— bolla di convocaz. del Concil. di Trento, 22/5.
1543	1	25 A.	— [cesco I e Carlo V, 17/9.	— a Bologna.
1544 b	2	13 A.	— firma la pace di Crespy tra Fran-	— a Roma.
1545	3	5 A.	— sua lotta con la lega protestante.	— erige il ducato di Parma-Piac. - Apre il Concilio di Trento, 13/12.
1546	4	25 A.	—	—
1547	5	10 A.	— vince a Muhlberg i principi protest., [24/4.	— il Concil. pred. trasfer. a Bologna in marzo.
1548 b	6	1 A.	— pubbl. l'interim ad Augusta, 15/5.	—
1549	7	21 A.	—	Paolo III muore 10 nov.
1550	8	6 A.	—	Giulio III, Gio. M. Ciocchi Dal Monte, di Monte S. Savino, el. 7/2, cons. 22/2. - Concil. in Trento 14/11.
1551	9	29 M.	—	— a Roma.
1552 b	10	17 A.	— firma la convenz. di Passau, (abol. [dell'interim] 15/8.	— sospende il Concil.
1553	11	2 A.	—	— a Roma.
1554	12	25 M.	—	—
1555	13	14 A.	— rinunzia le Fiandre al f. Filippo II, 25/10. - II <sup>a</sup> dieta di Augusta, ag.-set.	Giulio III muore 23/3. Marcello II, Marc. Cervini, di Montepulc., el. 9/4, cons. 10/4, † 30/4. Paolo IV, Gio. Pietro Carafa, di Napoli, el. 23/5, cons. 26/5.
1556 b	14	5 A.	— rinunz. a Spagna, 15/1, a Milano e Napoli, 16/1, a Germ. 23/8, abd. 23/8. Ferdinando I, fr., (re de' Rom. 5/1 1531), Imp. Rom. 24/2 1556. - Sp. (1521) Anna († 1547) sor. di Luigi II re [d'Ungheria.	— a Roma.
1557	15	18 A.	—	— a Roma.

Era cristiana	Indizione	Pasqua e rinvio al calend.	IMPERATORI ROMANI E RE DI GERMANIA E D'ITALIA	P A P I
1558	1	10 A.	Ferdinando I riconosciuto Imperat. dalla dieta d'Augusta. — [Carlo V muore nel mon. di S. Gerolamo a Yuste 21/9].	(Paolo IV)
1559	2	26 A.	— Pace di Castel Cambresis 2/4.	Paolo IV muore 18/8. Pio IV, Gio. Angelo Medici, di Mil. el. 25, 12, cons. 6/1.
1560 b	3	14 A.	—	— a Roma.
1561	4	6 A.	—	—
1562	5	29 M.	—	— riapre il Concil. di Tren.
1563	6	11 A.	—	—
1564 b	7	2 A.	Ferdinando I muore 25 lugl. a Vienna. Massimiliano II d'Absburgo f. (el. re de' Rom. e di Boemia 30 nov. 1562). Imp. rom. e re di Germ. 25 lugl. - Sp. (1548) Maria († 1603) figlia di [Carlo V d'Austr. 12/10.	— term. il C. <sup>no</sup> di Tren. 4/12 — sua bolla (26/1) di conferma sulla conclus. del Concil. di Trento, 26/1.
1565	8	22 A.	—	Pio IV muore 9 dicembre.
1566	9	14 A.	—	S. Pio V, Michele Ghislieri, di Boscomarigo, el. 7/1, cons. 17/1.
1567	10	30 M.	—	—
1568 b	11	18 A.	—	— pubbl. la bolla « In coena Domini ».
1569	12	10 A.	—	—
1570	13	26 M.	—	—
1571	14	15 A.	—	—
1572 b	15	6 A.	—	S. Pio V muore 1/5. Gregorio XIII, Ugo Buoncompagni, di Bologna, el. 13/5, cons. 26/5.
1573	1	22 M.	—	— a Roma.
1574	2	11 A.	—	—
1575	3	3 A.	— [Ratisbona.	—
1576 b	4	22 A.	Massimiliano II muore 12 ottobre a Rodolfo II (V) d'Absburgo f. (re di Ger. 27/10 1575); Imp. Rom. e Arcid. [d'Austria, 12/10.	—
1577	5	7 A.	—	—
1578	6	30 M.	—	—
1579	7	19 A.	—	—
1580 b	8	3 A.	—	—
1581	9	26 M.	—	—
1582	10	15 A.	—	— rifor. il calend. giul. 24/2.
1583	11	10 A. <sup>1</sup>	—	— a Roma
1584 b	12	1 A.	— rinn. la tregua coi Turchi, conclusa dal padre.	—

(1) Questa e le altre pasque che seguono sono modificate secondo la riforma gregor. del calendario. Veggasi a pag. 106 le ricorr. pasquali secondo il calend. giuliano.

Era cristiana	Indizione	Pasqua e rinvio al calend.	IMPERATORI ROMANI E RE DI GERMANIA E D'ITALIA	P A P I
1585	13	21 A.	(Rodolfo II (V) d'Absburgo, Imp.)	Gregorio XIII muore 10/4. Sisto V, Felice Peretti, di Grottammare, el. 24/4, cons. 1/5. — Scmun. Enrico di Navarra e il Condé. — Reprime il brigantaggio. — Scmun. Ehsabetta di Inghilterra.
1586	14	6 A.	—	—
1587	15	24 M.	—	—
1588 b	1	11 A.	—	—
1589	2	2 A.	—	— Scmun. Enrico III per l'assas. del Card. di Guisa.
1590	3	22 A.	—	Sisto V muore 27 agosto. Urbano VII, G. Batt. Castagna, di Roma, el. 15 sett., muore 27/9. Gregorio XIV, Niccolò Sfondrati di Milano, el. 5/12, cons. 8/12.
1591	4	14 A.	— rinnova ancora la tregua coi Turchi.	Gregorio XIV muore 15/10. Innocenzo IX, Gian Ant. Facchinetti, di Bologna, el. 29/10, cons. 2/11, muore 30/12.
1592 b	5	29 M.	—	Clemente VIII, Ippol. Aldobrandini, di Fano, el. 30/1, cons. 2/2. — Enrico IV di Francia [abiura il calvinismo.
1593	6	18 A.	— affida a suo fr. Mattia il gov. [dell'Austria.	—
1594	7	10 A.	—	—
1595	8	26 M.	—	—
1596 b	9	14 A.	— gli è ceduta la Transilvania dal [Voivoda Sigismondo.	—
1597	10	6 A.	—	— riprende possesso di [Ferrara 30/1.
1598	11	22 M.	—	— condanna e morte di [Giord. Bruno, febb.
1599	12	11 A.	—	—
1600 b	13	2 A.	—	—
1601	14	22 A.	—	—
1602	15	7 A.	—	—
1603	1	30 M.	—	—
1604 b	2	18 A.	—	—
1605	3	19 A.	—	Clemente VIII † 5 marzo. Leone XI, Aless. De' Medici, fior., el. 1/4, cons. 10/4, muore 27/4. Paolo V, Camillo Borgh., di Roma, el. 16/5, cons. 29/5. — a Roma. — lotta contro Venez. per offese alla giurisd. eccles.
1606	4	26 M.	—	—
1607	5	15 A.	—	—

Era cristiana	Indizione	Pasqua e rinvio al calend.	IMPERATORI ROMANI E RE DI GERMANIA E D'ITALIA	P A P I
(1607)			(Rodolfo II (V) d'Absburgo, Imp.)	(Paolo V)
1608 b	6	6 A.	— cede al fr. Mattia Austria, Un-	—
1609	7	19 A.	— [gheria e Moravia	—
1610	8	11 A.	— [e Lusazia.	—
1611	9	3 A.	— cede al fr. Mattia Boemia, Slesia	—
1612 b	10	22 A.	Rodolfo II muore 20 genn. Mattia d'Absb., fr. (re di Germ. 13/6), cor. Imp. Rom. 14 giu. - Sp. (1611) Anna d'Austria-Tirolo († 1619).	—
1613	11	7 A.	—	—
1614	12	30 M.	—	—
1615	13	19 A.	—	—
1616 b	14	3 A.	—	—
1617	15	26 M.	— fa cor. re di Boemia il cug. Ferd. (II)	—
1618	1	15 A.	— [d'Abs. f. di Carlo D. di Stiria, 29/6.	—
1619	2	31 M.	Mattia muore 20 marzo. Ferdinando II d'Absb. pred. D. di Stiria f. di Carlo arcid. d'Austr. Imp. Rom. 28/8 - Sp. (1600) Maria Anna di Bav.	—
1620	3	19 A.	—	—
1621	4	11 A.	—	—
1622	5	27 M.	— sp. Eleonora († 1655) f. di Vin-	—
1623	6	16 A.	— cenzo duca di Mantova.	—
1624 b	7	7 A.	—	—
1625	8	30 M.	—	—
1626	9	12 A.	—	—
1627	10	4 A.	—	—
1628 b	11	23 A.	—	—
1629	12	15 A.	—	—
1630	13	31 M.	—	—
1631	14	20 A.	— suo f. Ferd. III. sp. Maria († 46) f. di	—
1632	15	11 A.	— [Filippo III di Spagna.	—
1633	1	27 M.	—	—
1634	2	16 A.	—	—
1635	3	8 A.	—	—
1636 b	4	23 M.	—	—
1637	5	12 A.	Ferdinando II muore 15 febbraio. Ferdinando III d'Absburgo, f. (el. re de' Rom. 22/12 1636). Imp. 15/2.	—
1638	6	4 A.	— [sp. (1600) Maria Anna d'Austr. f. di	—
1639	7	24 A.	— [Filippo III.	—
1640 b	8	8 A.	—	—
1641	9	31 M.	—	—
				— comin. la guer. per Castr.

Era cristiana	Indizione	Pasqua e rinvio al calend.	IMPERATORI ROMANI E RE DI GERMANIA E D'ITALIA	P A P I
1642	10	20 A.	(Ferdinando III d'Absburgo, Imp.)	(Urbano VIII)
1643	11	5 A.	—	Urbano VIII muore 23 lug.
1644 b	12	27 M.	—	Innocenzo X, G.B. Panfilii di Roma, el. 15/9, cons. 4/10
1645	13	16 A.	—	— a Roma.
1646	14	1 A.	—	— " "
1647	15	21 A.	—	— " "
1648 b	1	12 A.	— sp. Maria Leopold. († 1649), f. di Leopol. V, C. del Tirolo. — Trattato di Westfalia, 24 ott.	— " "
1649	2	4 A.	—	— demoliz. di Castro già dei Farnesi.
1650	3	17 A.	—	—
1651	4	9 A.	— sp. Eleonora di Mantova († 1686), f. di Carlo II di Rethel.	— sua bolla che combatte la pace di Westfalia.
1652 b	5	31 M.	—	—
1653	6	13 A.	—	— condanna le 5 p. oposte di Giansenio.
1654	7	5 A.	—	—
1655	8	28 M.	— suo f. Leopoldo el. re d'Ungheria.	Innocenzo X muore 7/1. Alessandro VII, Fabio Chi- gi, di Siena, el. 7/4, cons. 28/4.
1656 b	9	16 A.	—	— a Roma 4/4.
1657	10	1 A.	Ferdinando III muore 2 aprile. Leopoldo I d'Absb. f., Arcid. d'Austria 2/4 57, re di Germ. Imp. Rom. e re di [Boemia (18/7).	—
1658	11	16 A.	—	—
1659	12	18 A.	—	—
1660 b	13	28 M.	—	—
1661	14	17 A.	—	— a Roma.
1662	15	9 A.	—	— " "
1663	1	25 A.	—	— " "
1664 b	2	13 A.	— I Turchi sconfitti a S. Gottardo.	— " "
1665	3	5 A.	—	— " "
1666	4	25 A.	— sp. Margh. Teresa d'Austria († 1673)	Alessandro VII † 22 magg.
1667	5	10 A.	— [f. del re Filippo IV.	Clemente IX, Giulio Rospig- liosi, di Pistola, el. 20/6, cons. 27/6. [8/12.
1668 b	6	1 A.	—	— soppr. l'ord. dei Gesuiti
1669	7	21 A.	—	Clemente IX muore 9 dic.
1670	8	6 A.	—	Clemente X, Emilio Altieri, rom., el. 29/4.
1671	9	29 M.	—	— a Roma 26/11.
1672 b	10	17 A.	—	— " "
1673	11	2 A.	— sp. Claudia Felicità d'Austria-Ti- rolo († 1676) f. di Ferd. Carlo d'Au- [stria-Tirolo.	— " "
1674	12	25 M.	—	—
1675	13	14 A.	—	— " "



Era cristiana	Indizione	Pasqua e rinvio al calend.	IMPERATORI ROMANI E RE DI GERMANIA E D'ITALIA	P A P I
(1675)			(Leopoldo I d'Absburgo, Imp.)	(Clemente X)
1676 b	14	5 A.	— sp. Eleon. Maddal. di Pfalz-Neuburg († 1720), f. di Filippo Gugl. Elettor. Palatino.	Clemente X muore 22 lug. Innocenzo XI, Bened. Odescalchi, di Como, el. 21/9.
1677	15	18 A.	—	— a Roma.
1678	1	10 A.	—	—
1679	2	2 A.	— Pace di Nimega con Luigi XIV,	—
1680	3	21 A.	—	—
1681	4	6 A.	—	—
1682	5	29 M.	—	— condanna le 4 propos. de' Galicani e il quietismo di Molina.
1683	6	18 A.	—	—
1684 b	7	2 A.	—	—
1685	8	22 A.	—	—
1686	9	14 A.	— aderisce alla lega d'Augusta contro il re di Francia, promossa da Guglielmo d'Orange.	—
1687	10	30 M.	—	—
1688 b	11	18 A.	— sua vittoria sui Turchi. / Presa di	Innocenzo XI † 12 agosto.
1689	12	10 A.	— [Belgrado.	Alessandro VIII, Pietro Vito Ottoboni, veneto, el. 6/10.
1690	13	26 M.	—	— condanna 31 propos. di Giansenio.
1691	14	15 A.	—	Alessandro VIII † 1° febb. Innocenzo XII Ant. Pignatelli, di Spinazzola, el. 12/7, cons. 15/7.
1692 b	15	6 A.	—	— sua bolla contro il nepotis. dei pp. 28/8.
1693	1	22 M.	—	— pone fine alle vertenze con Luigi XIV.
1694	2	11 A.	—	—
1695	3	3 A.	—	—
1696 b	4	22 A.	—	—
1697	5	7 A.	— ottiene Ungher. e Transilv. - Pace	—
1698	3	30 M.	— [di Carlowitz.	—
1699	7	19 A.	— suo f. Giuseppe (I) sp. Gugl. Amalia	—
1700 b	8	11 A.	— [di Brunswig. Luneburg.	Innocenzo XII muore 27 settembre.
1701	9	17 A.	—	Clemente XI, Gian Franc. Albani, di Pesaro, el. 23/11, cons. 18/12.
1702	10	18 A.	— Scoppia in Austria la guerra per	—
1703	11	8 A.	— [la success. di Spagna.	—
1704 b	12	23 M.	—	—

Era cristiana	Indizione	Pasqua e rinvio al calend.	IMPERATORI ROMANI E RE DI GERMANIA E D'ITALIA	P A P I
1705	13	12 A.	Leopoldo I muore 5 maggio. <b>Giuseppe I d'Absburgo</b> , f. (el. re d'Ungheria 9/12 1687) cor. re de' Rom. 26/1 1690, Imp. Rom., re di Germ. [e arcid. d'Austria 5/5.	<b>(Clemente XI)</b> — sua bolla contro il Gian senismo.
1706	14	4 A.	—	— a Roma.
1707	15	24 A.	—	— „
1708 b	1	8 A.	—	— „
1709	2	31 M.	—	— „
1710	3	20 A.	—	— „
1711	4	5 A.	<b>Giuseppe I</b> muore 17 apr., a Vienna. <b>Carlo VI (II) d'Absburgo</b> , fr., regg. la madre, succ. 17/4, cor. Imp. 12/10. Sp. (1708) Elisab. Cristina di Braunschwick († 1780), f. di Luigi Rodol.	— a Castel Gandolfo.
1712 b	5	27 M.	—	— a Roma.
1713	6	16 A.	— Trattato d'Utrecht, 11/4. Milano confer. a casa d'Austria. Fine della guerra di success. di Spagna.	— „
1714	7	1 A.	— Pace di Rastadt, 6 mar.	— „
1715	8	21 A.	—	— „
1716 b	9	12 A.	—	— „
1717	10	28 M.	—	— „
1718	11	17 A.	— Pace di Passarowitz fra l'Austria, Venezia e Turchia, 21/7.	— „
1719	12	9 A.	—	— „
1720 b	13	31 M.	Pace dell'Aia; Carlo VI cede la Sardegna a Vittor. Amedeo di Savoia in cambio di Savoia e Sicilia 25/1.	— „
1721	14	13 A.	—	<b>Clemente XI</b> muore 19/3. <b>Innocenzo XIII</b> , Michelang. Conti, dei D. di Poli, rom., el. 8/5, cons. 18/5. — a Roma.
1722	15	5 A.	—	— „
1723	1	28 M.	— fa accett. dai Paesi B. la <i>Pram. Sanz.</i> a fav. della f. Maria Teresa, 7/4.	— „
1724	2	16 A.	— rende Comacchio alla Chiesa.	<b>Innocenzo XIII</b> muore 7/3. <b>Benedetto XIII</b> , Vincenzo Orsini, rom., el. 29/5, cons. 4/6. — a Roma.
1725	3	1 A.	—	— „
1726	4	21 A.	—	— „
1727	5	13 A.	—	— „
1728 b	6	28 M.	—	— „
1729	7	17 A.	—	— „
1730	8	9 A.	—	<b>Benedetto XIII</b> muore 21/2 <b>Clemente XII</b> , Lorenz. Corsini, romano, el. 12/7, cons. 16/7.

Era cristiana	Indizione	Pasqua e ritorno al calend.	IMPERATORI ROMANI E RE DI GERMANIA E D'ITALIA	PAPI
1731	9	25 M.	(Carlo VI (II) d'Absburgo, Imp.)	(Clemente XII)
1732 b	10	13 A.	—	— a Roma.
1733	11	5 A.	— guerra per la succ. di Polonia tra Francia ed Austria. Carlo VI sconfitto, 12/10. Perde Milano 11/12.	— „
1734	12	25 A.	— perde Napoli e la Sicilia, in marzo.	— „
1735	13	10 A.	— Pace di Vienna, prelim. 3 ott.	— abolisce gli asili per malfattori.
1736 b	14	1 A.	— rioccupa Milano, 7/9.	— condanna i Franchi Muratori.
1737	15	21 A.	— sua guerra sfortun. contro i Turchi.	— a Roma.
1738	1	6 A.	— Pace di Vienna, 18 nov.	— Condann. la Massoneria.
1739	2	29 M.	— rende Serbia e Valacchia al Turco. Tratt. di Belgrado 22/9.	— a Roma.
1740 b	3	17 A.	Carlo VI muore 20 ottobre. Maria Teresa, f. duch. di Milano 1740-45. <i>Impero vacante dal 20/10.</i>	Clemente XII muore 6/2. Benedetto XIV, Prosp. Lambertini, bologn., el. 17/8, cons. 25/8.
1741	4	2 A.	— „ „	— a Roma.
1742	5	25 M.	Carlo VII (Alberto), Elett. di Baviera, f. di Massimil. II d'Absburgo; Imp. 24/1, cor. a Francof. 12/2.	— riforma la discipl. del Clero.
1743	6	14 A.	— Tratt. di Worms, tra Maria Teresa, l'Inghilt. e il re di Sardegna.	— a Roma.
1744 b	7	5 A.	—	— „
1745	8	18 A.	Carlo VII muore 20 genn. Francesco Stefano I di Absburgo-Lorena, gen.º di Carlo VI (granduca di Toscana 1737), Imp. 13/8, cor. 4/10. Sp. (1736) Maria Teresa pred. f. di Carlo VI, la quale gov. di fatto.	— „
1746	9	10 A.	—	— „
1747	10	2 A.	—	— „
1748 b	11	14 A.	— Trattato di Acquisgrana, 18 ott.	— „
1749	12	6 A.	—	— „
1750	13	29 M.	—	— a Castel Gandolfo.
1751	14	11 A.	—	— a Roma.
1752 b	15	2 A.	—	— „
1753	1	22 A.	—	— „
1754	2	14 A.	—	— „
1755	3	30 M.	—	— „
1756 b	4	18 A.	—	— „
1757	5	10 A.	—	— „
1758	6	26 M.	—	Benedetto XIV muore 2/5. Clemente XIII, Carlo Rezzonico, veneto, el. 6/7, cons. 16/7.
1759	7	15 A.	— [Lsab. di Parma, † 27/11 63.	— a Roma.
1760 b	8	6 A.	— suo f. Giuseppe (II) sp. (6/10) Maria	— „

Era cristiana	Indizione	Pasqua e rinvio al calend.	IMPERATORI ROMANI E RE DI GERMANIA E D'ITALIA	P A P I
1761	9	22 M.	(Francesco Stefano I d'Absb. Lor. Imp.)	(Clemente XIII)
1762	10	11 A.	—	— a Roma.
1763	11	3 A.	— assic. la Toscana al f. Pietro Leop.	— " "
1764 b	12	22 A.	— [Innsbruck.	— " "
1765	13	7 A.	Francesco Stef. I muore 18 ag. ad Giuseppe II di Absburgo-Lorena, f. (re de' Rom. 27/3, cor. 3/4 '64), re di Germ. e Imp. Rom. 18/8. - Sp. (2/1 '65). Maria Gioseffa (†1767), f. dell'imp. Carlo VII di Baviera. Maria Teresa sua madre, gov. gli Stati ereditati. Giuseppe II co-regg.	
1766	14	30 M.	—	— a Roma.
1767	15	19 A.	—	— perde Avignone, toltagli da Luigi XV 11/6 e il territ. di Benev. toltogli dal re di Napoli.
1768 b	1	3 A.	—	—
1769	2	26 M.	—	Clemente XIII muore 2/2. Clemente XIV, Lorenzo Ganganelli, di S. Arcang. el. 19/5, cons. 4/6.
1770	3	15 A.	— si accorda con Federico II per la	— a Roma.
1771	4	3 A.	— [spartiz. della Polonia.	— " "
1772 b	5	19 A.	—	— " "
1773	6	11 A.	—	— abolisce la Comp. di Gesù 21/7.
1774	7	3 A.	—	Clemente XIV muore 22 settembre.
1775	8	16 A.	—	Pio VI, Gio. Angelo Bra- schi, di Cesena, el. 15/2, cons. 22/2.
1776 b	9	7 A.	—	— a Roma.
1777	10	30 M.	—	— " "
1778	11	19 A.	—	— " [l'Imperat. 13/4
1779	12	4 A.	— conchiu. la pace di Teschen (magg.).	— va a Vienna d' Au. presso
1780 b	13	26 M.	— Arcid. d'Austria dal 29/11 (morte di Maria Teresa) e D. ai Milano.	— a Roma.
1781	14	15 A.	— suo editto contro la libertà di stam- pa, altro di tolleranza eccl'es. 13/10.	— " "
1782	15	31 M.	—	— si reca ancora a Vienna presso l'Imp.
1783	1	20 A.	—	— a Roma.
1784 b	2	11 A.	—	— " "
1785	3	27 M.	—	— " "
1786	4	16 A.	—	— " "
1787	5	8 A.	—	— " "
1788 b	6	23 M.	— inizia la guerra ai Turchi.	— " "

Era cristiana	Indizione	Pasqua e rinvio al calend.	IMPERATORI ROMANI E RE DI GERMANIA E D'ITALIA	P A P I
(1788)				
1789	7	12 A.	(Giuseppe II d'Absburgo-Lorena Imp.) — perde il Belgio. Bruxelles, in potere dei ribelli (dic.), si dich. indip. 4/1 '90.	(Pio VI) — condanna il Sinodo di Pistoia.
1790	8	4 A.	Giuseppe II muore 20 febb. <b>Leopoldo II d'Abs.-Lor. fr.</b> , succ. 20/2, cor. Imp. Rom. e re di Germ. 30/9.	— a Roma.
1791	9	24 A.	Granduca di Toscana (1765). Sposa Maria Luisa († 15/5 '92) f. di Carlo III [di Spagna.	— si dichiar contro la rivoluzione francese.
1792 b	10	8 A.	Leopoldo II muore 1 marzo. <b>Francesco II, I.</b> , è cor. Imp. Rom. 14/7 e, dal 1/2, alleato col re di Prussia. Duca di Lombar. 1 marzo 1792. - Sp. (1790) Maria Teresa di Borb. († 1807)	— a Roma.
1793	11	31 M.	— I Francesi occup. Savoia e Nizza [24-28/9.	— Ugo Basseville ucciso a Roma della plebe 13/1.
1794	12	20 A.	—	—
1795	13	5 A.	—	—
1796 b	14	27 M.	— perde la Lombardia 14/5, occup., con altri Stati, dalla Francia.	—
1797	15	16 A.	— Creazione della repubb. cisalpina, luglio. - Firma la pace di Campoform., tra Austria e Francia, 17/10.	— Napoleone toglie al pp. le Legazioni di Bologna, Ferrara e Ravenna e cede Avignone alla Francia. Tratt. di Tolentino 19/2.
1798	1	8 A.	—	Pio VI è dep. 15/2, suo arresto e prigionia 20/2, a Valenza.
1799	2	24 M.	—	Proclam. della Repubblica Romana 15/2-27/11.
1800	3	13 A.	—	Pio VI muore 29/8 a Valenza (Delfinato).
1801	4	5 A.	— Pace di Luneville nella guerra tra Austria e Francia 9/2.	<b>Pio VII</b> , Barnaba Chiaramonti, di Cesena, el. 14/3 a Ven. cons. 21/3 a Roma.
1802	5	18 A.	— Proclam. della Repubb. Italiana.	— a Roma.
1803	6	10 A.	— Napoleone I Presid., Franc. Melzi, [Vice-Presid., 25/1.	— Concordato tra Napoleone e il papa, 15/7.
1804 b	7	1 A.	—	— Concordato tra il papa e la Repubb. Ital. 7/9.
1805	8	14 A.	<b>Napoleone I Bonaparte</b> (Imp. dei Francesi 18/5 1804) re d'Italia 19/3, cor. 26/5. Princ. Eugenio ai Beauharnais vice-re dal 7/6.	— incor. Napoleone I, a Parigi, 2/12.
			<b>Francesco II</b> pred. è vinto da Napoleone I ad Austerlitz., 2 dic.	—

Era cristiana	Indizione	Pasqua e rinvio al calend.	IMPERATORI ROMANI E RE DI GERMANIA E D'ITALIA	PAPI
1806	9	6 A.	Napoleone I Imp. e re d'Italia. - (Ha fine il Sac. Rom. Imp., per rinun. di [Francesco II pred., 6/8).	(Pio VII)
1807	10	29 M.	—	—
1808 <sup>b</sup>	11	17 A.	— fa occupare Roma 2 febbraio.	— perde le Marche 2/4.
1809	12		— suo divorzio con Giusepp. Beauharnais 15/12, (spos. 9/3 1796, † 29/5 1814) ved. del vicerè Eugenio e f. di Giuseppe Tascher della Pagerie. — Il Lazio e Roma uniti alla Fran. 17/5. — Sp. (2/4) Maria Luigia d'Austria († 1847), f. di Francesco II imp.	Pio VII perde il potere temporale. Scem. Napol. I. - Esule e prig. in Francia 6/7. — Roma aggreg. alla Francia 17/5.
1810	13	22 A.	— Nascita del re di Roma 20/3.	—
1811	14	14 A.	— spediz. contro la Russia e ritir. disastrosa.	— a Fontaineblau 20/6.
1812 <sup>b</sup>	15	29 M.	— guerra contro gli alleati. Sconfitta a Lipsia 18/10. Capitol. di Parigi 21/3.	—
1813	1	18 A.	— sua caduta e abdic. 11/4. - Sovrano dell'is. d'Elba dal 5/5. - Caduta del R.° Italicò 6/4.	— rimesso sul trono 24/5. — Ripristina la Comp. di Gesù, 1/8.
1814	2	10 A.	— suo ritor. in Francia 26/2. Sconf. a Waterloo 18/6, abd. 22/6. († a S. Elena 5/5 '21). - Ritorno dei principi spodestati.	— rientra in Roma definit. rioccupa Ferrara 18/7.
1815	3	26 M.	(Francesco II pred., re d'Illiria, del Lomb.-Ven. (10/6), princ. di Trento).	—
1816 <sup>b</sup>	4	14 A.	—	— sopprime la tortura e i [diritti feudali.
1817	5	6 A.	— Moti della Carboneria nelle Marche.	—
1818	6	22 M.	—	—
1819	7	11 A.	— Rivoluz. in Piemonte e abdic. di Vittor. Em. II, 2/3. - Rivoluz. a Napoli (magg.).	—
1820 <sup>b</sup>	8	2 A.	— Moti insurrez. in Sicilia. - Rivoluz. a Palermo 15/7.	— condanna le sette.
1821	9	22 A.	— Sconfitta dei liberali a Novara. Rivoluz. a Messina 26/3.	—
1822	10	7 A.	— Congresso di Verona.	—
1823	11	30 M.	—	Pio VII muore 20 ag. a Roma. Leone XII, Annib. Della Genga, di Spoleto, el. 27/9, cons. 5/10.
1824 <sup>b</sup>	12	18 A.	—	—
1825	13	3 A.	—	— giubileo gen. 19° a Roma
1826	14	26 M.	—	— Amnistia ai settari, in luglio. [Paci Bassi.
1827	15	15 A.	—	— concordati con Svizz. e
1828 <sup>b</sup>	1	6 A.	— Moti del Cilento, e a Salerno ove proclam. la costit. franc. 28/6.	— i carbonari sconfitti.

Era cristiana	Indizione	Pasqua e rinvio al calend.	IMPERATORI ROMANI E RE DI GERMANIA E D'ITALIA	P A P I
1829	2	19 A.	—	Leone XII muore 10 febbraio a Roma. <b>Pio VIII</b> Franc. Sav. Castiglioni, di Cingoli el. 31/3, cons. 5/4.
1830	3	11 A.	—	<b>Pio VIII</b> muore 1° dicembre a Roma.
1831	4	3 A.	— Rivoluz. delle Romagne, Marche ed Umbria 4/3-26/3. - Mazzini fonda a Marsiglia la « <i>Giov. Italia</i> » (primav.).	<b>Gregorio XVI</b> Mauro Cappellari, di Belluno, el. 2/3 cons. 6/2.
1832 b	5	22 A.	— Occup. Austr. in Romagna 28/1.	—
1833	6	7 A.	— Moti dei Mazziniani in Piemonte.	—
1834	7	20 M.	— Spediz. mazziniana in Savoia.	—
1835	8	19 A.	—	—
1836 b	9	3 A.	—	—
1837	10	26 M.	—	—
1838	11	15 A.	— Gli Austr. abband. le Legaz. 20/11.	—
1839	12	31 M.	—	—
1840 b	13	19 A.	—	—
1841	14	11 A.	—	—
1842	15	27 M.	—	—
1843	1	16 A.	— Rivoluz. Mazzia. a Bologna 15/8.	—
1844 b	2	7 A.	— Moti di Calabr. - I frat. Bandiera 16/6. - Insurr. a Rimini 23/9.	—
1845	3	23 M.	— Altri moti in Romagna.	—
1846	4	12 A.	—	<b>Gregorio XVI</b> muore 1° gin. a Roma. <b>Pio IX</b> Gio. Maria Mastai Ferretti di Senigal. el. 6/6, cons. 21/6.
1847	5	4 A.	— Ferrara occup. dagli Austriaci.	—
1848 b	6	23 A.	— I <sup>a</sup> guerra per l'indip. Italiana. - Tumulti a Milano e rivoluz. a Palermo (gena.); a Napoli 27/1; a Messina 28/1. - Le cinque giorn. a Milano 18-22/3; rivol. a Venezia 23/3; a Padova 24/3. - Sollevaz. di Napoli 15/5; batt. di Curt. e Montan. 29/5; di Governolo 18/7; di Rivoli 22/7; di Custoza 25/7; capitolaz. di Milano 5/8; di Messina 7/9.	— concede la costit. 13/2; si ritira dalla guerra nazion. 29/4; esule a Gaeta 24/11. — Ferrara ò occupata dagli austriaci 14/7.
1849	7	8 A.	— Rivoluz. a Brescia 23/3-2/4; batt. di Novara, abdic. di Carlo Alberto 23/3; gli Austr. a Ferrara 1/5; e a Lucca 5/5; a Bologna 16/5; e in Toscana (magg.); resa di Roma 2/7; Leopold. II rientra in Firenze 20/7; capitol. di Venezia 24/8.	— Proclam. della Repubb. Rom. e decad. del pp. 9/2. Ferrara resa al pp. 18/2. — Roma occup. dai Francesi 3/7.

Anno cristiana	Indizione	Pasqua e rinvio al calend.	RE D' ITALIA	P A P I
1850	8	31 M.	—	Pio IX ritorna a Roma 12/4
1851	9	20 A.	—	—
1852	b 10	11 A.	— Aboliz. della costituz. in Toscana.	—
1853	11	27 M.	— Martiri di Belfiore 3/3.	—
1854	12	16 A.	—	— defin. il dogma dell'Im- mac. Concezione.
1855	13	8 A.	— Spediz. Sarda in Crimea 12/3;	—
1856	b 14	23 M.	— [batt. della Cernaia 16/8.	—
1857	15	12 A.	— Spediz. di Sapri 29/6; fallita.	— visita Bologna, Modena, Firenze, Pisa.
1858	1	4 A.	—	—
1859	2	24 A.	— II <sup>a</sup> guerra dell'Indip. Italiana. - Batt. di Montebello 20/5, di Pale- stro 30-31/5, di Magenta 4/5, di Me- legnano 8/6, di Solferino e S. Mar- tino 24/6. Convvenz. di Villafr. 8/7.	— si dichiara neutr. nella guerra fra Piemonte ed Austria. — Perde le legazioni.
1860	b 3	8 A.	— Nizza e Savoia cedute alla Francia 24/3. - Moti di Palermo 4/4.	— perde le Marche e l'Um- bria.
1861	4	31 M.	— Proclamaz. del Regno d'Italia 17/3. Vittorio Emanuele II di Savoia-Cari- gnano, figlio di Carlo Alberto, re. - Sp. (1842) Maria Adelaide († 20/1 1855) f. dell'Arcid. Ranieri.	—
1862	5	20 A.	— Tentativi garibald. di Sarnico e di	—
1863	6	5 A.	— [Aspromonte 29/8.	—
1864	b 7	27 M.	— Convenzioni tra Francia e Ital. 15/9.	— emana il « <i>Sillabo</i> », con- dan. degli errori moderni.
1865	8	16 A.	—	—
1866	9	1 A.	— III <sup>a</sup> guerra dell'Indip. Ital. - Di- chiaraz. di guerra all'Austr. 19/6. r Batt. di Custoza 24/6, di Lissa 21/7. Armist. dell'Austr. 24/7 e 7/8. - Riv- vol. a Palermo 16-22/9. Pace di Vienna; il Veneto al R. <sup>o</sup> d'Ital. 3/10.	—
1867	10	21 A.	— Batt. di Monterotondo 27/10, di	—
1868	b 11	12 A.	— [Mentana 3/11	— convoca il Concil. Vatic.
1869	12	28 M.	— [- Plebiscito 2/10.	— apre il Concil. 8/12.
1870	13	17 A.	— Le truppe Ital. entr. in Roma 20/9.	— perde la sovran. temp.
1871	14	9 A.	— Roma proclam. cap. d'Ital. 1/1.	— [20/9. - Il Lazio unito
1872	15	31 M.	—	— [al Regno d'Italia.
1873	1	13 A.	— suo viaggio a Vienna e a Berlino.	—
1874	2	5 A.	—	—
1875	3	28 M.	—	—
1876	b 4	16 A.	—	—
1877	5	1 A.	—	— Giubileo episcopale.
1878	6	21 A.	Vittor. Eman. II muore 9/1, a Roma. Umberto I f., re, succ. 9/1. - Sp. (22/4 '68) Margherita († 1926) f. di Ferdin. di Savoia D. di Genova.	Pio IX muore 7 febbraio. Leone XIII, Gioacchino Pecci, di Carpineto, el. 20/2, cons. 3/3.



Era cristiana	Indizione	Pasqua e rinvio al calend.	RE D' ITALIA	P A P I
(1878)			(Umberto I, di Savoia-Carignano re)	(Leone XIII)
1879	7	13 A.	— Primo presidio italiano ad Assab.	—
1880 b	8	28 M.	—	—
1881	9	17 A.	—	—
1882	10	9 A.	— Colonia italiana ad Assab 5/7. - Tratt. della triplice alleanza tra [Germ. Austr. Ital.]	—
1883	11	25 M.	— Presa di Cassala (Gen. Barattieri)	—
1884 b	12	13 A.	— 17 lug.	—
1885	13	5 A.	— Massaua occup. dagli Italiani (Gen.	—
1886	14	25 A.	— [Saletta] 9/1.	—
1887	15	10 A.	— Spediz. Ital. in Abissinia.	—
1888 b	1	1 A.	—	— Giubileo a Roma.
1889	2	21 A.	— Protett. Ital. in Abissinia e in So- malia, notif. alle potenze.	—
1890	3	6 A.	— I possed. Ital. del Mar Rosso prend. nome di Colonia Eritrea 1/4.	—
1891	4	29 M.	—	—
1892 b	5	17 A.	— [Barattieri] 17/7.	—
1893	6	2 A.	— Occup. italiana di Cassala (Gen.	—
1894	7	25 M.	— [25/3.	—
1895	8	14 A.	— Occup. ital. di Adigrat (Agamè)	—
1896 b	9	5 A.	— Gli Ital. sopraff. dagli Abissini ad Abba Garima 1/3.	—
1897	10	18 A.	— Cassala ceduta all'Inghilterra 25/12	—
1898	11	10 A.	—	—
1899	12	2 A.	—	— Giubileo a Roma del
1900	13	15 A.	— Umberto I, re, ucciso 29/7 a Monza. Vittorio Emanuele III f., re, 29/7. - Sp. (1896) Elena del Montenegro, f. di Nicola I Petrovitch.	— [24 dicembre.
1901	14	7 A.	—	—
1902	15	30 M.	—	—
1903	1	12 A.	—	— Leone XIII muore 20 lug. Pio X, Giuseppe Sarto, di Riese, el. 4/8, cons. 9/8.
1904 b	2	3 A.	—	—
1905	3	28 A.	—	—
1906	4	15 A.	—	—
1907	5	31 M.	—	—
1908 b	6	19 A.	—	—
1909	7	11 A.	—	—
1910	8	27 M.	—	—
1911	9	16 A.	— Guerra italo-turca in Libia iniz. 30/9. - Occup. di Rodi e delle isole del Dodec. (magg.). Pace colla Turchia 18/10.	—
1912 b	10	7 A.	—	—
1913	11	23 M.	— Occup. Ital. della Sirte in Libia, 1/1	—

Ann. cristiana	Indizione	Pasqua e rinvio al calend.	RE D'ITALIA	PAPI
1914	12	12 A.	(Vittorio Emanuele III, re) — Missione sanitaria italiana a Valona 29 ott., seguita poi dall'occupazione stessa, con forza armata, il 29 dic.	Pio X muore 20 agosto a Roma. Benedetto XV, Giac. Della Chiesa, el. 3 sett., cons. 6 sett.
1915	13	4 A.	— IV <sup>a</sup> guerra d. Indip. Italiana, iniz. 24/5 contro gl'Imp. centrali.	— »
1916 b	14	23 A.	— L'Italia dichiara guerra alla Germania 27/8. - Impicc. di C. Battisti a Trento 12/7.	— »
1917	15	8 A.	— Offensiva di Caporetto, ottobre.	— »
1918	1	31 M.	— Term. la guerra contro l'Austria. Armist. 3/11. 10/9	— »
1919	2	20 A.	— Trattato di S. Germain en Laye	— »
1920 b	3	4 A.	— Tratt. di Rapallo; anness. all'Italia di Trieste, Istria, Venezie Giul. e Trident., Zara ed isole 12/11. Ratifica 27/11.	— »
1921	4	27 M.	— Castellarossa ceduta all'Italia 3/3.	— »
1922	5	16 A.	— Marcia dei Fasci su Roma 24-29/10 - Il Re incarica Benito Mussolini, Duce del Partito Fascista di formare il Ministero 30 ott.	Benedetto XV muore 22 genn. a Roma. Pio XI, Achille Ratti, di Desio, el. 6/2, cons. 12/2.
1923	6	1 A.	—	— »
1924 b	7	20 A.	— Anness. di Fiume all'Italia 16/3.	— »
1925	8	12 A.	— Cessione terr. dell'Oltregiuba all'Italia, 29 giu.	— »
1926	9	4 A.	—	— »
1927	10	17 A.	—	— »
1928 b	11	8 A.	—	— »
1929	12	31 M.	— Cessa il dissidio fra la Chiesa e lo Stato 11/2. Umberto, princ. ereditanz. a Maria José del Belgio 24/10.	— »
1930	13	20 A.	—	—
1931	14	5 A.	—	—
1932 b	15	27 M.	—	—
1933	1	16 A.	—	—
1934	2	1 A.	—	—
1935	3	21 A.	—	—
1936 b	4	12 A.	—	—
1937	5	28 M.	—	—
1938	6	17 A.	—	—
1939	7	9 A.	—	—
1940 b	8	24 M.	—	—
1941	9	13 A.	—	—
1942	10	5 A.	—	—
1943	11	25 A.	—	—
1944 b	12	9 A.	—	—
1945	13	1 A.	—	—
1946	14	21 A.	—	—

## Elenco Alfabetico degli Imperatori, Re d'Italia e Papi

NB. Ai nomi di ciascun regnante facciamo seguire i prenomi, il casato e le date estreme del regno.

Fra parentesi quadre e in corsivo ponemmo i nomi degli usurpatori del trono e degli antipapi.

PRINCIPALI ABBREV.: A(ulo), - ant(ipapa), - Ap(pio), - Aug(usto), - Aur(elio), - bol(ognese), - C(aio), - Cl(audio), - comp(etitore), - C(onte), - D(ecimo), - d(opo), - El(io), - el(etto), - F(elice), - Fl(avio), - G(aio), - gen(ovese), - L(ucio), - M(arco), - Man(lio), - M(agna) Gr(avia), - N(umerio), - Or(iente), - Occ(idente), - P(ubblio), - Po(rimo), - Q(uinto), - rom(ano), - S(ergio), - Ser(rio), - T(ito), - Ti(berio), - T(érzo), - Tosc(olo), - us(urpatore), - V(ibio), Ven(eto).

### I. - Imperatori e Re.

[Achillio Lucio Eip., us. in Egitto	285-295]	Arnolfo di Carinzia, re (imp. 896)	894-899
Adalberto d'Ivrea, re	950-961	Arrigo VII di Lussemb. (imp. 1312)	1308-1313
Adalberto, re Longob.	615-627	[Arlavasie, us. in Or.	742-743]
Adelchi, re Longob.	759-774	Astolfo, re Longob.	749-756
Adolfo di Nassau, re di Germ.	1292-1298	Atalarico, re Goto	526-534
Adriano Publ. Elio, imp.	117-138	[Attila Prisco, us. a Roma	409-410]
Agilulfo, re Longob.	591-615	Augusto C. Giul. Ces. Ottaviano, imp. 29 a. E. C. - 14 E. C.	
[Alarico, re Visigoto	407-410]	Augustolo. V. Romolo.	
Alberto I d'Absbur.-Austr., re	1298-1308	Aureliano Cl. L. Domiz., imp.	270-275
Alberto II d'Absb.-Austr., re	1438-1439	[Aureolo G. M., us. in Illiria	267-268]
[Albino D. Clodio, us.	193-197]	Autari, re Longob.	584-590
Alboino, re Longob.	568-572	[Avidio Cassio, us. in Siria	175]
Alessandro Severo. V. Severo.		Avito M. Mecilio, imp.	455-456
[Alessandro, us. in Africa	308-311]	Balbino Decimo Celio, imp.	238
Alfonso di Castiglia, re de' R.	1257-1272	Bardane. V. Filippo Bardane.	
[Alletto, us. in Bretagna	293-296]	[Basilisco, us. in Or.	476-477]
Anastasio I, Dicoro, imp. Or.	491-518	Berengario I del Friuli, re (imp. 913)	888-924
Anastasio II, imp. Or.	713-716	Berengario II d'Ivrea, re	950-961
Ansprando, re Longob.	712	Bernardo, re Carolingio	810-818
Antemio Procopio, imp.	467-472	Bertarido, re Longob.	661 e 671-688
Antonino Pio T. El. Adr., imp.	138-161	[Bonoso, us. a Colonia	280]
Arcadio Flavio, imp. d'Or	395-408	* Caligola *, C. Giul. Ces., imp.	37-41
Arduino d'Ivrea, re	1002 1013		
Ariberto I, re Longob.	653-661		
Ariberto II, re Longob.	627-636		

[ <i>Calpurnio Pisone Frugi L., us. in Tessaglia.</i>	261]	[ <i>Eliano L., us. in Gallia</i>	266-267]
* <i>Caracalla</i> , M. Aurel. Anton. Bassiano, imp.	211-217	Emiliano I. M. Emil., imp.	253-254
[ <i>Carausio M. Aurel., us. in Bretagna</i>	287-293]	[ <i>Emiliano II Tiber. Sestio Aless., us. in Egitto</i>	262-265]
Carino M. Aurel., imp.	283-285	Enrico II di Sass. (imp. 1014)	1002-1024
Carlo I Magno, re (imp. 800)	774-814	Enrico III di Francon., <i>il Nero</i> (imp. 1046)	1039-1056
Carlo II, <i>il Calvo</i> , imp.	875-877	Enrico IV di Franconia re, (imp. 1084)	1056-1106
Carlo III, <i>il Grosso</i> (imp. 881)	879-888	Enrico V di Francon., <i>il Giov.</i> (imp. 1111)	1106-1125
Carlo IV di Lussemb. (imp. 1355)	1347-1378	Enrico VI di Svevia, <i>il Severo</i> (imp. 1191)	1190-1197
Carlo V d'Absbur.-Austria re (imp. 1520)	1519-1556	Enrico (VI), f. di Corr. III, re	1147-1150
Carlo VI d'Absb.-Austr., imp.	1711-1740	Enrico, f. di Federico II, re	1222-1235
Carlo VII di Baviera, imp.	1742-1745	Enrico VII. V. Arrigo VII.	
Carlomanno, re	877-880	Enrico Raspe di Turingia, re	1246-1247
Caro M. Aurel., imp.	282-283	Eraclione, imp. d'Or.	641
Claudio I Tib. Druso Nerone, imp.	41-54	Eraclio I, imp. d'Or.	610-641
Claudio II, <i>il Gotico</i> , M. Aur. Valerio Fl., imp.	268-270	Eraclio Costantino III	641
Clefi, re Longob.	572-574	Eraclio, re dei Goti	541
[ <i>Clodio Albino D. Sett., us. in Bretagna</i>	196-197]	[ <i>Ermanno di Lussemb., re</i>	1081-1088]
Commodo M. El., imp.	180-192	[ <i>Eugenio, us. in Gallia</i>	392-394]
Corrado II di Franconia (imp. 1027)	1024-1039	Federico I di Svevia, <i>Barbarossa</i> (imp. 1155)	1152-1190
Corrado di Franconia, re	1087-1093	Federico II di Svevia, re (imp. 1220)	1197-1250
Corrado III di Svevia, re	1138-1152	Ferdinando I d'Absb.-Austr. imp.	1556-1564
Corrado IV di Svevia, re	1250-1254	Ferdinando II d'Absb., imp.	1619-1637
Corrado V (Corradino) di Svevia	1267-1268	Ferdinando III d'Absb., imp.	1637-1657
Costante I Fl. Giul., imp.	337-350	[ <i>Fermo I, us. in Egitto</i>	273]
Costante II, imp. d'Or.	611-668	[ <i>Fermo II, us. in Africa</i>	372-373]
Costantino I Fl. Valer., imp.	307-337	Filippico Bardane, imp. d'Or.	711-713
Costantino II Fl. Cl., imp.	337-340	Filippo I, <i>Arabo</i> , M. Giul., imp.	244-249
[ <i>Costantino III Fl. Cl., us. in Gallia</i>	407-411]	Filippo II imp.	246-249
Costantino III Eraclio, imp. d'Oriente	641	[ <i>Filippo di Svevia, re, comp.</i>	1198-1208]
Costantino IV, <i>Pog.</i> , imp. d'Or.	668-685	Floriano M. Annio, imp.	276
Costantino V, <i>Copron.</i> , imp.	720-775	Foca, imp. d'Or.	602-610
Costantino VI, <i>Porfir.</i> , imp.	776-797	Francesco I d'Absb., imp.	1745-1765
Costanzo I, <i>Cloro</i> , Val. Erculeo Fl., imp.	305-306	Francesco II d'Absb.-Lor. imp.	1792-1806
Costanzo II Fl. Giul., imp.	337-361	Galba Serv. Sulpicio, imp.	68-69
Costanzo III Fl. Aug., co-regg.	421	Galerio Valer. Massim., imp.	305-311
Cuniberto, re Longob.	678-700	Gallieno Publ. Licin. Valer. Egnazio imp.	254-268
Decio G. Mess. Q. Traiano imp.	249-251	Gallo G. Vibio Trebon., imp.	251-253
Desiderio, re Longob.	756-774	Garipaldo, re Longob.	671
Didio Giuliano Severo, imp.	193	Geta Publico Settimio, imp.	211-212
Dioleziano G. Aurel., imp.	284-305	Giodoco, V. Josse.	
Domiziano Tito Flavio, imp.	81-96	[ <i>Giovanni, us. in Occid.</i>	423-425]
Elagabalo Vario Avito Bassiano M. Aurel. Antonino, imp.	218-222	Giovanni di Luss. re di Boemia	1330-1333
		[ <i>Giòvino, us. in Gallia</i>	411-413]
		[ <i>Giuliano M. Aur., us. in Pan- nonia</i>	283-284]
		Giuliano II, <i>l'Apost.</i> Fl. Cl. imp.	360-363
		Giulio Nepote Flavio, imp.	474-475

Giuseppe I d'Absb.-Lor., imp.	1705-1711	Massimiano Ere. M. Aur., imp.	286-316
Giuseppe II d'Absb.-Lor., imp.	1765-1790	Massimiliano I d'Absb.-Aust., imp.	1493-1513
Giustiniano I, imp. d'Or.	527-565	Massimiliano II d'Absb.-Aus. imp.	1564-1576
Giustiniano II, imp.	685-95 e 704-11	Massimino I G. Giul., imp.	235-238
Giustino I, imp. d'Or.	518-527	Massimino II <i>Daza</i> G. Galer. Val., imp.	308-313
Giustino II, imp. d'Or.	565-578	Massimo I. V. Pupieno.	
Glicerio Flavio, imp.	473-474	[ <i>Massimo II Magno</i> , us.	383-388
Godeberto, re Longob.	661	[ <i>Massimo III</i> , us. in <i>Spagna</i>	410-411
Gordiano I M. Antonin., imp.	238	[ <i>Massimo (Petronio) Augusto</i>	453
Gordiano II M. Antonin., imp.	238	Mattia d'Absb.-Austr., imp.	1612-1616
Gordiano III M. Anton., imp.	238	Maurizio Fl. Tiber., imp.	582-602
Graziano Flavio, imp.	375-383	Napoleone I Bonap. (imp. 1805), re d'Italia	1805-1814
Grimoaldo, re Longob.	662-671	[ <i>Nepeziano Fl. Popl.</i> , us. in <i>Roma</i>	350
[ <i>Guglielmo d'Olanda</i> , re	1247-1256]	Nerva M. Cocceio, imp.	96-98
Guido di Spoleto (imp. 891)	889-894	Numeriano M. Aurel., imp.	283-284
[ <i>Guntero di Schwarzburg</i> , comp.	1349]	[ <i>Odenato Settimo</i> , co-regg. di <i>Gallieno</i>	264-267]
Ildesprando, re Longob.	736-744	Odoacre, re Erulo, patrizio	476-495
Ildibaldo, re Ostrog.	540-541	Olibrio Anicio, imp.	472
Ipazio, imp. d'Or.	797-532	Onorio Flavio, imp.	395-423
Irene Attica, imp. d'Or.	786-802 († 903)	Ostiliano C. Valen., imp.	251
[ <i>Ingenuo D. Lel.</i> , us. in <i>Pann.</i>	258]	Ottone Marco Silvio, imp.	69
Josse di Moravia, re, comp.	1410-1411	Ottone I di Sasson. (imp. 962)	951-973
Lamberto di Spoleto (imp. 892)	891-898	Ottone II di Sassonia, imp.	967-983
Leone I, il Grande, imp. d'Or.	457-474	Ottone III di Sass. (imp. 996)	983-1002
Leone II, imp. d'Or.	474	Ottone IV di Brunswick (imp. 1209)	1198-1218
Leone III, <i>Isaur.</i> , imp. d'Or.	717-741	Pertarito. V. Bertarido.	
Leone IV, <i>Cazaro</i> , imp. d'Or.	751-780	Pertinace P. Elvio, imp.	193
[ <i>Leonzio I</i> ], us. in <i>Or.</i>	482-488]	[ <i>Pescennio Nigro C.</i> , us. in <i>Sir.</i>	193-194]
Leopoldo I d'Absb.-Aust., imp.	1658-1705	Petronio. V. Massimo.	
Leopoldo II d'Absb.-Lorena	1790-1792	Pipino, re Carolingio	781-810
Licinio G. Fl. Val. Licin., imp.	307-323	[ <i>Postumo M. Cassiano Lal.</i> , us.	260-267]
Liutberto, re Longob.	700	Probo Marco Aurelio, imp.	276-282
Liutprando, re Longob.	712-744	[ <i>Procolo</i> , us. in <i>Gallia</i>	280]
Lodovico I, <i>Pio</i> , Caroling., imp.	813-840	[ <i>Procopio</i> , us. in <i>Or.</i>	365-366]
Lodovico II, re Caroling. (imp. 849)	844-875	Pupieno Massimo I M. Clodio, imp.	238
Lodovico III di Prov. (imp. 901)	900-905	[ <i>Quieto G.</i> , co-regg.	261-262]
Lodivico IV di Bav. (imp. 1328)	1314-1347	Quintillo M. Aurel., imp.	270
Lotario I, re Carol. (imp. 840)	820-855	Rachi Duca d. Friuli, re Long.	744-749
Lotario II di Supplim. (imp. 1133)	1125-1137	Ragimberto, re Longob.	700-701
Lucio Vero Ceion. Elio Aurelio Commodo imp.	161-169	[ <i>Regaliano G. Pub.</i> , us. in <i>Pann.</i>	265]
Luigi. V. Lodovico.		[ <i>Riccardo di Cornov.</i> , re	1257-1271]
[ <i>Macriano I G. M. Ful.</i> , us. in <i>Asia e in Egitto</i>	261]	Roberto di Baviera, re	1400-1410
[ <i>Macriano II Ga o</i> , co-regg.	261]	Rodoaldo, re Longob.	652
Macrino M. Opel. Severo, imp.	217-218	Rodolfo di Borgogna, re	924-926
Maggioriano Giuliano, imp.	457-461	[ <i>Rodolfo di Svevia</i> , re	1077-1080]
[ <i>Magnenzio Fl. Magn.</i> , us.	350-353]	Rodolfo I d'Absburgo, r.	1273-1291
Marciano, imp. d'Or.	450-457	Rodolfo II d'Ab.-Austr., imp.	1576-1612
Marco Aurel. Ant. Vero, imp.	161-180		
[ <i>Marco G. M.</i> , us. in <i>Gallia</i>	267]		
Massenzio M. Aur. Valer., imp.	306-313		

Romolo Momilio Aug., imp.	475-476	Traiano M. Ulpio, imp.	98-117
Rotari, re Longob.	636-652	[ <i>Trebelliano G. A., us. in Cil.</i>	265]
[ <i>Siturnino, us. in Egitto e Sir.</i>	279]	Treboniano Gallo. V. Gallo.	
[ <i>Sebastiano, co-regg. di Giov.</i>	411-412]	Ugo di Provenza, re	926-945
Settimio Geta. V. Geta.		Umberto I di Savoia-Car., re	1878-1900
Severo Settim. L. Pertin., imp.	193-211	[ <i>Valente I P. Valer., us. in</i>	
Severo II Fl. Valer, imp.	306-307	<i>Acaja</i>	261]
Severo III Libio, imp.	461-465	Valente [II] Fl., imp.	361-378
Severo Alessandro, imp.	222-235	Valentiniano I Fl., imp.	364-375
Sigismondo di Lussemb., re		Valeriano G. Pub. Licin., imp.	253-259
(imp. 1433)	1410-1437	Venceslao di Lussemb., re	1378-1400
[ <i>Sileano, us. in Gallia</i>	355]	Vero. V. Lucio Vero.	
Tacito G. M. Claudio, imp.	275-276	Vespasiano Tito Fl. Sab., imp.	69-79
Teia, re dei Goti	552-553	[ <i>Vetranione, us. in Pannon.</i>	350]
Teodato, re dei Goti	534-536	[ <i>Vitaliano, us. in Or.</i>	514]
Teodorico, re dei Goti	493-526	Vitellio Aulo Germ., imp.	69-70
Teodosio I Fl., imp. d'Or.	379-395	Vitige, re dei Goti	536-539
Teodosio II, imp. d'Or.	716-717	[ <i>Vittore Fl., us. in Gallia</i>	384-388]
[ <i>Tetrico G. Pio, us. in Gallia</i>	268-274]	Vittorio Eman. II di Savoia-	
Tiberio Cl. Nerone, imp.	14-37	Carignano, re	1861-1878
Tiberio II Costante, imp.	578-582	Vittorio Eman. III di Savoia-	
Tiberio III, imp. d'Or.	698-704	Carignano, re	1900-
Tito Fl. Vespas., imp.	79-81	Volusiano G. Vib. Gallo, imp.	251-253
Totila, re dei Goti	541-552	Zenone, <i>Isaurico</i> , imp. d'Or.	474-491

## II. - Papi ed Antipapi.

S. Adeodato I ( <i>Deusdedit</i> ), rom.	615-619	Anastasio III, rom	911-913
Adeodato II, di Roma	672-673	Anastasio IV, Corrado, rom.	1153-1154
Adriano I, Colonna, rom.	772-795	S. Aniceto, di Ancisa (Siria)	167-175
Adriano II, dei Sergi, rom.	867-872	S. Antero, di Policastro	238-239
S. Adriano III, rom.	884-885	Benedetto I, Bonoso, rom.	574-578
Adriano IV, Nic. Breakspear	1154-1159	S. Benedetto II, Savelli, rom.	684-685
Adriano V, Ott. Fieschi, gen.	1276	Benedetto III, rom.	855-858
Adriano VI, Adriano Florent	1522-1523	Benedetto IV, rom.	900-903
S. Agapeto I. Rustico, rom.	135-136	Benedetto V, Grammat., rom.	964-965
Agapito II, rom.	946-956	Benedetto VI, rom.	972-974
S. Agatone, di Reggio (M. Gr.)	678-682	Benedetto VII, Conti di Tosc.	974-984
[ <i>Alberto, antipapa</i>	1102]	Benedetto VIII, Gio. Teofl-	
S. Alessandro I, rom.	121-132	latto, rom.	1012-1024
Alessandro II, Ansel. da Bagg.	1061-1073	Benedetto IX, Gio. di To-	
Alessandro III, Rol. Bandin.	1159-1181	scolo, rom.	1033-1044
Alessandro IV, Rinaldo de'		Benedetto X, Conti di Toscolo	1058-1059
Conti di Segni	1254-1261	Benedetto XI, Nic. Boccasini,	1303-1304
Alessandro V, P. Fil., Candia	1409-1410	Benedetto XII, Giac. Fourmar	1334-1342
Alessandro VI, Rodr. Borgia,		[ <i>Benedetto XIII. V. Pietro de</i>	
di Valenza	1492-1503	<i>Luna</i> ].	
Alessandro VII, Fab. Chigi	1655-1667	Benedetto XIII, Vinc. Orsini	1724-1730
Alessandro VIII, P. Ottoboni	1689-1691	Benedetto XIV, Prosp. Lamb.	1740-1758
[ <i>Amedeo di Sav. (Felice V)</i>	1439-1449]	Benedetto XV, Giacomo Della	
S. Anacleto, di Atene	100-112	Chiesa genovese	1914-1922
[ <i>Anacleto II. V. Pietro Leon.</i>		S. Bonifacio I, rom.	418-423
S. Anastasio I, Massimi, rom.	399-402	Bonifacio II, rom.	530-532
S. Anastasio II, rom.	496-498	Bonifacio III, de' Catadioci	607

Bonifacio IV, di Valeria	608-615	Eugenio IV, Gabr. Condulmer	1431-1447
Bonifacio V, Fummini, nap.	619-625	[ <i>Eudalio, antipapa</i>	413-418]
[ <i>Bonifacio VI, rom., antip.</i>	896]	S. Eusebio, di Grecia	308
[ <i>Bonifacio VII, Francone, antip. 974-984</i>		S. Eutichiano, di Luni	275-283
Bonifacio VIII, Ben. Caetani	1294-1303	S. Evaristo, di Siria	112-121
Bonifacio IX, Piet. Tomacelli	1389-1404	S. Fabiano, di Roma	240-250
[ <i>Bourdain Maur. (Greg. VIII),</i>		S. Felice I, di Roma	272-275
<i>antipapa</i>	1118-1121]	S. Felice II, di Roma	355-358
[ <i>Cadalo Piet. (Onor. II), ant. 1061-1064</i>		S. Felice III, d. gente Anicia	483-492
S. Caio (o Gaio), di Salona	283-296	S. Felice IV, Fimbrio	526-530
S. Calisto I, della gente Do-		[ <i>Felice V. V. Amedeo di Sav.]</i>	
mizia	221-227	[ <i>Filagato (Giov. XVI), antip.</i>	997-998]
Calisto II, Guido d. Conti di		[ <i>Filippo, antipapa</i>	766]
Borgogna	1119-1124	Formoso, d'Ostia	891-896
[ <i>Calisto III. V. Gio. di Sirnio,</i>		S. Gaio V. Caio.	
<i>antipapa</i> ]		S. Gelasio I, di Roma	492-496
S. Celestino I, rom.	423-432	S. Gelasio II, Gio. Caetani	1118-1119
Celestino II, Guido di Castello	1143-1144	[ <i>Ghiberto (Clemente III), ant. 1080-1100</i>	
Celestino III, Giac. Bobò Ors.	1191-1198	[ <i>Gil-Sanchez de Munoz (Cle-</i>	
Celestino IV, Goffr. Castiglioni	1241	<i>mente VIII)</i>	1424-1429]
S. Celestino V (o Piet. Celest.),		S. Giovanni I, di Populonia	523-526
Pier Morone	1294	Giovanni II, de' Mercuri, rom.	532-535
S. Clemente I, rom.	90-100	Giovanni III, Catelino, rom.	560-574
Clemente II, Suidger	1046-1047	Giovanni IV, di Solona	640-642
[ <i>Clemente III, V. Ghiber, ant.]</i>		Giovanni V, di Antiochia	685-686
Clemente III, Paolo Scolari,	1188-1191	Giovanni VI, di Grecia	701-705
Clemente IV, Gui. Foulquois	1265-1268	Giovanni VII, di Rossano	705-707
Clemente V, Bertr. di Got	1305-1314	[ <i>Giovanni, diac., antip.</i>	814]
Clemente VI, Piet. Roger	1342-1352	Giovanni VIII, di Roma	872-882
[ <i>Clemente VII. V. Roberto di</i>		Giovanni IX, di Tivoli	898-900
<i>Ginevra, ant.]</i>		Giovanni X, di Ravenna	914-928
Clemente VII, Giul. de Medici	1523-1534	Giovanni XI, Gio. de' Conti	
[ <i>Clemente VIII, V. Gil-Sanchez</i>		di Toscolo	931-936
Clemente VIII, Ipp. Aldobr.	1592-1605	Giovanni XII, Ottav. de'	
Clemente IX, Giul. Rospigl.	1667-1669	Conti di Toscolo	956-961
Clemente X, Emil. Altieri, rom.	1670-1676	Giovanni XIII, di Roma	965-972
Clemente XI, Gianfr. Albani	1700-1721	Giovanni XIV, Pietro, di Pavia	983
Clemente XII, Lor. Cors. rom.	1730-1740	Giovanni XV, Gio., di Gallina	
Clemente XIII, Carlo Rezzo-		Alba, romano	984-996
nico, veneto	1758-1769	[ <i>Giovanni XVI. V. Filigato,</i>	
Clemente XIV, Lor. Gaugan.	1769-1774	<i>antipapa</i> ]	
S. Cleto, di Roma	78-90	Giovanni XVII, Sicco, rom.	1003
S. Cornelio, rom.	253-255	Giovanni XVIII, Fasano, rom.	1003-1009
Costantino I, di Siria	708-715	Giovanni XIX, de' Conti Tosc.	1024-1033
[ <i>Costantino II, antip.</i>	767-798]	[ <i>Giovanni (Silvestro III), ant. 1045-1046</i>	
Cristoforo, rom.	903-904	Giovanni XXI, Pier Giul., di	
S. Damaso I, portoghese	366-384	Lisbona	1276-1277
Deodato. V. Adeodato.		Giovanni XXII, Giac. d'Euse	1316-1334
S. Dionigi, di Turio (M. Gr.)	261-272	Giovanni XXIII, Bald. Cossa	1410-1415
[ <i>Dioscoro, antipapa</i>	530]	S. Giulio I, di Roma	341-352
Dono I, di Roma	676-678	Giulio II, Giul. D. Rovere	1503-1513
Dono II, di Roma	974	Giulio III, Gio. Cioechi D.	
S. Eleuterio, di Epiro	182-193	Monte	1550-1555
S. Eugenio I, di Roma	655-657	[ <i>Graziano (Gregor. VI), ant.</i>	1045]
Eugenio II, romano	824-827	S. Gregorio I, d. gente Anicia	590-604
Eugenio III, Bern. Pagnanelli	1145-1153	S. Gregorio II, de' Sav., rom.	715-731

S. Gregorio III, di Siria	731-741	Leone XIII, G. Pecci di Carpin.	1878-1903
Gregorio IV, dei Savelli, rom.	827-844	S. Liberio, dei Savelli, rom.	352-366
Gregorio V, Brunone, sass.	996-999	S. Lino, de' Mauri, di Volterra	67-78
[Gregorio, antipapa	1012]	[Lorenzo, antipapa	498-505]
Gregorio VI, Gio. Graziani	1045-1046	S. Lucio I, di Roma	255-257
Gregorio VII, Ildeprando, di Siena	1073-1085	Lucio II, Ger. Caccianemici	1144-1145
[Gregorio (Vittore IV), antip.	1138]	Lucio III, Ub. Allucingoli	1181-1185
Gregorio VIII, Alb. de Morra	1187-1188	[Meginolfo (Silvestro IV), ant.	1105-1111]
[Gregorio VIII, Maur. Bour- dain, antip.	1118-1121]	S. Marcellino, di Roma	296-304
Gregorio IX, Ugol. Conti di Segni	1227-1241	S. Marcello I, Colonna	307-309
B. Gregorio X, Teb. Visconti	1271-1276	Marcello II, M. Cervini	1555
Gregorio XI, P. Roger, franc.	1370-1378	S. Marco, di Roma	337-340
Gregorio XII, Ang. Correr	1406-1490	Marino I, di Gallese	882-884
Gregorio XIII, Ugo Boncom- pagni, bolognese	1572-1585	Marino II, di Roma	942-946
Gregorio XIV, Nic. Sfondrati	1590-1591	S. Martino I, di Todi	649-653
Gregorio XV, Aless. Ludovisi	1621-1623	Martino IV, Sim. de Brie	1281-1285
Gregorio XVI, Mau. Cappellari	1831-1846	Martino V, Ott. Colonna, rom.	1417-1431
[Guido di Crema (Pasquale III), antip.	1164-1168]	S. Melchiade, africano	311-314
S. Igino, di Atene	154-158	S. Niccolò I, il Grande, rom.	858-867
S. Ilario, di Cagliari	461-468	Niccolò II, Gerardo	1059-1061
S. Innocenzo I, di Alba Pompeia	402-417	Niccolò III, G. Orsini, rom.	1277-1280
Innocenzo II, Greg. Papareschi	1130-1143	Niccolò IV, G. Masci, d'Ascoli	1288-1292
Innocenzo III, Lotar. de' Conti	1198-1216	Niccolò V, Tom. Parentucelli	1447-1455
Innocenzo IV, Sinibal. Fieschi,	1243-1254	[Niccolò V. V. Pietro di Corb.]	
B. Innocenzo V, P. de Cham- pagny	1276	[Novaziano, antipapa	251]
Innocenzo VI, Stef. Aubert	1352-1362	Onorio I, di Capua	625-638
Innocenzo VII, Cosma Mellior.	1404-1406	[Onorio II. V. Cadalo P., ant.]	
Innocenzo VIII, G. B. Cibo	1484-1492	Onorio II, Lamb. Fagnani	1124-1130
Innocenzo IX, G. Ant. Fac- chinetti, bolognese	1591	Onorio III, Cencio Savelli	1216-1226
Innocenzo X, G. B. Panfilii	1644-1655	Onorio IV, Giac. Savelli	1285-1287
Innocenzo XI, B. Odescalechi	1676-1689	S. Ormisda, Celio di Frosin.	514-523
Innocenzo XII, A. Pignatelli	1691-1700	[Ottaviano (Vittore IV), antip.	1159-1164]
Innocenzo XIII, Mich. Conti	1721-1724	S. Paolo I, di Roma	757-767
[Ippolito, antipapa	217-235]	Paolo II, Pietro Barbo, ven.	1464-1471
[Lando di Sezza (Innoc. III), antipapa	1179-1180]	Paolo III, Aless. Farnese	1534-1549
Landone di Sabina	913-914	Paolo IV, G. P. Caraffa, nap.	1555-1559
S. Leone I, di Roma	440-461	Paolo V, Cam. Borghese	1605-1621
S. Leone II, Menco, siciliano	682-683	[Pasquale, antipapa	687-692]
S. Leone III, di Roma	795-816	S. Pasquale I, Massimi, rom.	817-824
S. Leone IV, di Roma	847-855	Pasquale II, Ranieri, di Bieda	1099-1118
Leone V, di Ardea	903	[Pasquale III. V. Guido di Crema, ant.]	
Leone VI, di Roma	928	Pelagio I, Vicariano, rom.	554-560
Leone VII, di Roma	936-939	Pelagio II, romano	578-590
Leone VIII, di Roma	963-964	S. Pietro, [Simone Bar Jona]	30-67
S. Leone IX, de' Egish.	1048-1054	S. Pietro Celestino	1294
Leone X, de' Medici, fiorent.	1513-1521	[Pietro, antipapa	686]
Leone XI, de' Medici, fiorent.	1605	[Pietro de Leon-(Anacleto II) 1130-1138]	
Leone XII, A. Della Genga	1823-1829	[Pietro di Corbara (Niccolò V) 1328-1330]	
		S. Pio I, di Aquileia	158-167
		Pio II, E. Sil. Piccolomini	1459-1464
		Pio III, Ant. Todeschini	1503
		Pio IV, G. Ang. de' Medici	1559-1565
		S. Pio V, Mich. Ghislieri	1566-1572
		Pio VI, G. A. Braschi	1775-1799
		Pio VII, Barn. Chiaramonti	1800-1823



Pio VIII, F. Sav. Castiglioni 1829-1830	Stefano IV, di Siracusa	768-771
Pio IX, G. M. Mastai Ferretti 1846-1878	Stefano V, di Roma	816-817
Pio X, Gius. Sarto, di Riese 1903-1914	Stefano VI, di Roma	885-891
Pio XI, Achille Ratti, di Desio 1922-	Stefano VII, di Roma	897-899
S. Pontiano, d. gente Calpur. 233-238	Stefano VIII, di Roma	929-931
[Roberto di Ginevra (Clem. VII) 1378-1394]	Stefano IX, di Roma	939-942
Romano, di Gallese	Stefano X, Feder. di Lorena	1057-1058
Sabiniano, Blerano, di Volterra 604-606	S. Telesforo, di Magna Grecia	142-154
S. Sergio I, di Palermo	[Teodorico, antipapa	1100]
Sergio II, di Roma	Teodoro I, di Grecia	642-649
Sergio III, di Roma	[Teodoro, antipapa	897]
Sergio IV, Piet. Boccadiporeo 1009-1012	Teodoro II, di Roma	897
Severino, di Roma	S. Urbano I, di Roma	227-233
S. Silverio, Celio, di Frosin. 536-537	Urbano II, Ottone di Chat.	1088-1099
S. Silvestro I, Cesi, di Roma 314-337	Urbano III, Ub. Crivelli	1185-1187
Silvestro II, Gerberto, franc. 999-1003	Urbano IV, Giac. Pantaléon	1261-1264
[Silvestro III. V. Giovanni	B. Urbano V, G. Grimoard	1362-1370
Ant., antip.]	Urbano VI, Bart. Prignani	1378-1389
[Silvestro IV. V. Maginolfo,	Urbano VII, G. B. Castagna	1590
antip.]	Urbano VIII, M. Barberini	1623-1644
S. Simmaco, di Sardegna	[Ursino, o Ursicino, antip.	366-367]
S. Simplicio, di Tivoli	Valeatino, Leonzi, rom.	827
S. Siricio, di Roma	Vigilio, di Roma	537-554
Sisinio, di Siria	S. Vitaliano, di Segni	657-672
S. Sisto I, d. gen. Elvidia, rom. 132-142	S. Vittore I, d'Africa	193-203
Sisto II, di Atene	Vittore II, Gebeardo, sved.	1054-1057
Sisto III, di Roma	B. Vittore III, Des. Episani	1086-1087
Sisto IV, Franc. Della Rovere 1471-1484	[Vittore IV. V. Gregorio, ant.]	
Sisto V, Felice Peretti	[Vittore V. V. Ottaviano, ant.]	
S. Sotero, di Fondi	S. Zaccaria, di S. Severina	741-752
S. Stefano I, d. gente Giulia	S. Zeffirino, di Roma	203-220
Stefano II di Roma	S. Zosimo, di Mesuraca	417-418
Stefano III, di Roma		

## PARTE QUINTA

---

### Tavole cronologiche dei Sovrani e Governi dei principali Stati d'Europa

PRINCIPALI ABBREVIATURE: a(nno), - abd(ica), - arc(iduca), - arciv(escovo), -  
assoc(iato), - av(anti), - Bav(iera), - Borg(ogna), - C(onte), - cap(itano), -  
cog(nato), - com(unale), - cor(onato), - eug(ino), - d(opo), - D(uca), - dep(osto),  
- dip(endente) - dip(artimento), - el(etto), - f(iglio), - fr(atello), - G(iudice),  
- gen°(erale), - Germ(ania), infl(uenza), - imp(eratore, imperiale), - Lan(gravio),  
- leg(ato); - march(ese), - marg(ravio), - n(ato), - nat(urale), - nip(ote), -  
nom(inato), - pp(papa), - pont(ificio), - pop(olo, popolare), - pod(està), -  
pred(etto), - princ(ìpio, - ipe), - R°(egno), - regg(enza, - gente), - rin(unzia),  
- succ(ede, - essori), - tut(ore, - ela), - usurp(atore), - v(olume, verso), -  
vic(ario), - † muore.

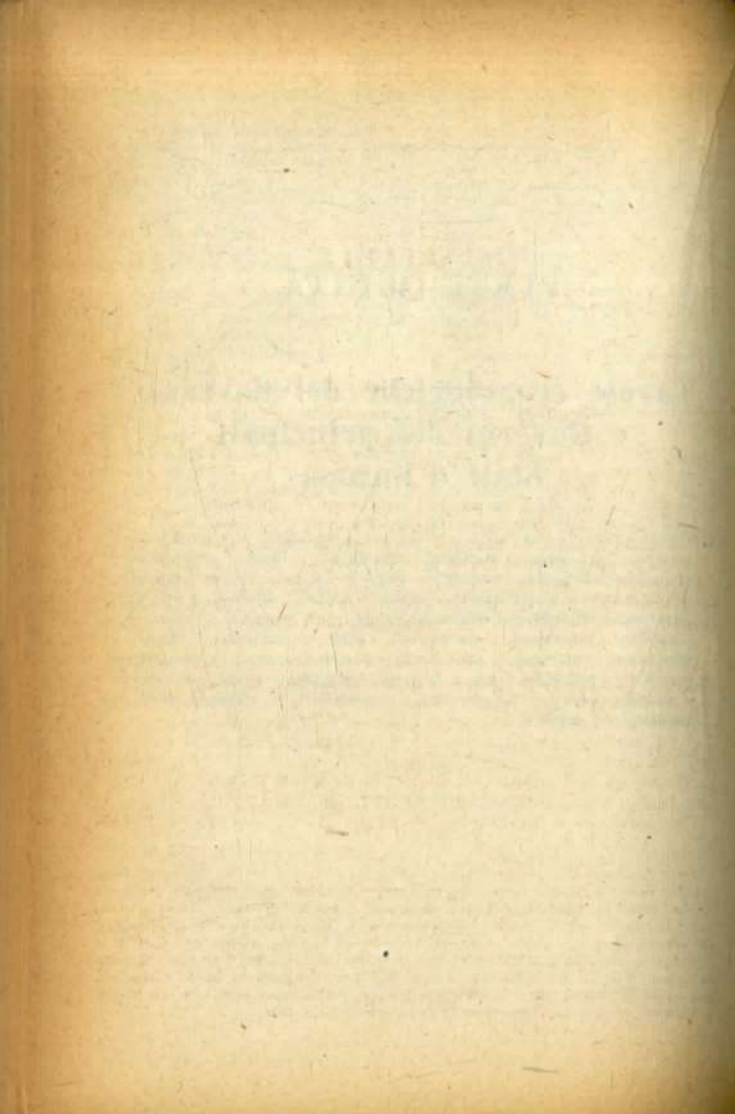

## I. - ITALIA

(V. Tavole cronolog.-sincrone, pag. 206 e seg.)

### A - Savoia e Piemonte (1)

#### Regno di Sardegna, poi Regno d'Italia.

*Conti, poi Duchi dal 1416, re di Sardegna 1720, d'Italia 1861.*

- .... Umberto I « *Biancamano* », f. di Ottone-Guglielmo (C.<sup>o</sup> e Duca di Borgogna 1001), nato v. 980, [sp. Anzana (?), f. del C. Manasse e sor. della regina Ermengarda]; Conte di Savoia 1003, d'Aosta 1025, di Moriana 1034. . . . . 1003 (?) - † d. 1056
- Amedeo I « *Coda* », f. [sp. Adelgilda (?)], succ. d. 1056 - † d. 1057
- Oddone, fr., n. v. 1021, C.<sup>o</sup> di Savoia, Torino e Susa, [sp. (1046) Adelaide († 1091), f. di Older. Manfredi II, C.<sup>o</sup> di Torino e « *March. in Italia* »], succ. . 1057 - † v. 1060
- Pietro I, f., n. fra 1048 e 1050, regg. la madre, [sp. Agnese di Poitier], succ. col fr. Amedeo II . . . v. 1060 - † 1078
- Amedeo II, fr. [sp. Giovanna di Ginevra, f. di Geroldo I (?), March. d'Ital. assoc. col fr. Pietro, regg. la madre Adelaide, succ. . . . . v. 1060 - † 1080
- Umberto II « *Il Rinforzato* », f., C.<sup>o</sup> di Moriana e di Bellay, regg. l'avola Adelaide fino al 1091, [sp. Gisla, f. di Gugliel. II di Borgogna], succ. . . . . v. 1080 - † 1103

(1) M. PAROLETTI, I secoli della R. Casa di Savoia, Torino, 1827 v. 2. - L. CIBRARIO, Storia della Monarchia di Savoia, Torino, 1840-44, e Origini e progressi della Monarchia di Savoia, Firenze, 1869. - D. CARUTTI, Storia della diplomazia della Corte di Savoia, Torino, 1875-80, v. 4. - N. BIANCHI, Storia della Monarchia Piemontese, Roma, 1877-85, v. 4. - A. GERBAIX DE SONNAZ, Studi sul contado di Savoia e marchesato in Italia, Torino, 1883-88, v. 2. - F. GABOTTO, Il Piemonte e la Casa di Savoia fino al 1492, Firenze, 1896; e Lo Stato Sabauda da Amedeo VIII ad Eman. Filiberto, Torino, 1892-95, v. 3. - E. CALVI Tavole storiche dei Comuni Italiani, Roma, 1903. - Corpus Numm. Italicor., del Re, Roma, 1910, v. 1. - B. BAUDI DI VERME, Sulle orig. della Casa Savoia in Bollett. stor. subalp., 1916.

- Amedeo III, f., n. 1094 (?), [sp. Matilde d'Albon, f. di Guido II delfino di Vienna] . . . 19 ott. 1103 - † 30/3 (?) 1148
- Umberto III *il Santo*, f., n. 1136, [sp.: I. Faidiva, f. di Alfonso di Tolosa; II. (1157) Anna, f. di Corrado o Bertoldo di Zeringen; III. (1172) Beatrice, f. di Gerardo I, C. di Vienna; IV. (1174) Geltrude, f. di Thierry II di Fiandra], succ. . . . . 1148 - † marzo 1188
- Tommaso I, f., n. 1177 (o 78); tutore Bonifazio (Aleramico) di Monferrato, fino al 1191. - Vic. imp. 1226. [sp.: I. (1195) Beatrice († 1257), f. di Gugliel. I di Ginevra; II. Margherita, f. di Gugliel. Sig. del Faucigny], succ. . . . . mar. 1188 - † 1232 (o genn. 33) (1)
- Amedeo IV, f., n. 1197, vicar. imp. 1241, [sp. (1222) Anna f. di Ugo II di Borgogna; II. Cecilia, f. di Baral del Balzo, Visc. di Marsiglia] . . . 1232 (o 33) - † 13/7 1253
- Bonifacio *l'Orlando*, f., n. 1244, tutr. la madre Cecilia fino al febb. 1259 . . . . . lug'. 1253 - † giu. 1263
- Pietro II *il Piccolo Carlo* M<sup>o</sup>, n. 1203, f. di Tommaso I pred., [sp. Agnese († 1268) f. di Aimone di Faucigny] . . . . . giu. 1263 - † 28 magg. 1268
- Filippo I, fr. [sp. (1267) Alice († 1279) f. del C. Ottone II di Borgogna e Meran], succ. 28 magg. 1268 - † v. 16 ag. 1285
- Amedeo V *il Grande*, nip., n. v. 1253, f. di Tommaso II di Piemonte, [sp. (1272) Sibilla († 1294), f. di Guido di Bauge e Bresse; II. (1297) Maria, f. di Gio. I del Brabante]; succ. . . . . v. 16 ag. 1285 - † 16 ott. 1323
- Edoardo *il Liberale*, n. 1284, f. [sp. (1307) Bianca († 1348), f. del D. Roberto II di Borg.], succ. 16/10 1323 - † 4 nov. 1329

(1) Morto Tomm. I, i suoi possed. furon divisi fra i 4 figli: Amedeo IV, che ebbe la Savoia, Aosta e il Chiablese (ramo estinto 1263); Tomm. II, che ebbe la Moriana e il Piemonte; Aimone († 1242), che ebbe il Basso Vallese; Pietro II, che ebbe parte del paese di Vaud, in feudo nel 1263, assieme alla Savoia.

Famo dei principi di Piemonte:

- Tommaso II, fr. di Tommaso I (Conte di Fiandra e d'Halnaut 1237-45, vic. imp. 1242, princ. di Capua 1252) ottiene in dono dal fr. il Piemonte 1233 [sp. Giovanna C.<sup>a</sup> di Fiandra] . . . . . 1233, conferm. 1245 - † febb. 1259
- Tommaso III, f., stipite del ramo d'Acaja, succ. . . . . febb. 1259 - † 16 mag. 1292
- Filippo I, f., princ. di Acaja e di Morea, riceve in feudo il Piemonte dallo zio, regg. la madre Guya di Borgogna; principe di Piemonte [sp. (1301) Isabella di Villehardouin; II. Caterina, f. di Umberto I Delfino di Vienna], succede . . . . . 16 magg. 1282 (princ. d'Acaja 1301) - † 25 sett. 1334
- Giacomo di Savoia-Acaja, f. tutrice la madre Caterina [sp. (1339) Beatrice, f. di Rinaldo III d'Este]; 25 sett. 1334, dep. 1360, ristab. autunno 1363 - † 17 magg. 1367
- Amedeo VI di Savoia. *C. Verde*, f., ottiene il Piemonte . . . . . 1360-1363
- Filippo II di Savoia-Acaja, f. di Giacomo pred. . . . . 17 magg. 1367 - † dic. 1368
- Amedeo di Savoia-Acaja, fr. [sp. (1380) Caterina f. di Amedeo III di Ginevra], succ. sotto tutela (1368-77) di Amedeo VI pred. 1267-77; solo 1377 - † 7 magg. 1402
- Lodovico di Savoia-Acaja, fr. (dal 1413 vic. imp.) [sp. (1403) Bona f. di Amedeo VII], succ. . . . . 7 magg. 1402 - † 11 dic. 1415
- I Duchi di Savoia danno in seguito il Piemonte ai loro primogeniti.

- Aimone *il Pacifico*, n. 1291, fr. [sp. (1330) Jolanda († 1342) f. di Teodoro I di Monf.], succ. 4 nov. 1329 - † 22 giu. 1343
- Amedeo VI *il C.° Verde*, f., n. 1334, tutore Lodovico di Savoia, fino al 1348. (Unisce il Piemonte (1360-63), [sp. (1355) Bona († 1402) f. di Pietro I di Borbone], succ. . . . . 24 magg. 1343 - † 1° mar. 1383
- Amedeo VII *il C.° Rosso*, [sp. (1377) Bona († 1435) f. di Giovanni I di Berry], succ. . . . 1° mar. 1383 - † 1° nov. 1391
- Amedeo VIII *il Pacifico*, n. 1383, f. regg. Bona di Borb. sua nonna, poi Oddone di Villars e Ibleto di Chalcant fino al 1398; creato dall'imp. Sigism. Duca di Savoia 19/2 1416, di Piemonte dic. 1418; [sp. (1401) Maria († 1422), f. di Filippo II di Borgogna], succede . . . . . 1° nov. 1391 - 7 nov. 1434 († 7/1 1451) (1)
- Ludovico, f., n. 1402, princ. di Piemonte, luogot. dello Stato [sp. (1432) Anna († 1462), f. di Gio. II re di Cipro], succ. . . . 7 nov. 1434, Duca 6/1 1440, † 29 genn. 1465
- Amedeo IX *il Beato*, n. 1435, e Iolanda sua mol. dal 1452, († 30/8 78) f. di Carlo VII di Francia, la quale governa per lui (1466-69), succ. 29/1 . . . . 1465 - † 16/4 1472
- Reggenza ducale di Savoia, presied. da Iolanda pred. 1469-1472
- Filiberto I *il Cacciatore*, f. di Amedeo IX, n. 1465, regg. la madre Iolanda pred. [prom. (1474) sp. Bianca M. († 1510) f. di Galeazzo M. Sforza] 30 mar. 1472 - † 22 apr. 1482
- Carlo I *il Guerriero*, fr., n. 1468, tutore Luigi XI re di Francia, † 30/8 1483; (re di Cipro 1487) [sp. (1485) Bianca († 1509), f. di Guglielmo VII march. del Monferr.], succ. . . . . 22 apr. 1482 - † 14 mar. 1490
- Carlo II Giovanni Amedeo, f., n. 1489, regg. la madre, succ. . . . . 14 mar. 1490 - † 16 apr. 1496
- Filippo II *Senza Terra*, C. della Bressa, Sire di Bugey, f. di Ludovico pred. [sp. I. (1472) Margherita di Borbone († 1483), f. di Carlo I di Borb.; II. Claudia, f. di Gio. di Bretagna]. succ. . . . 16 apr. 1496 - † 7 nov. 1497
- Filiberto II *il Bello*, f., n. 1480, [sp. (1496) Iolanda († 1499), f. di Carlo I pred.; II. (1501) Margherita († 1530), f. di Massimil. I d'Austria], succ. 7 nov. 1497 - † 10 sett. 1504
- Carlo III *il Buono*, fr., n. 1486, [sp. (1521) Beatrice († 1538), f. di Eman. di Portog.], succ. 10 sett. 1504 - dep. mar. 1536 († 17/8 53)
- I Francesi occup. in gran parte il Piem. (2) mar. 1536 - 3 apr. 1559

(1) Si ritira eremita a Ripaglia, conservando la suprema direzione degli affari più importanti e lasciando la luogotenenza dello Stato al figlio Lodovico. Fu antipapa, con nome di Felice V, dal 5 nov. 1439 al 7 apr. 1449.

(2) Cioè: Torino, Chieri, Villanova, Chivasso, Pinerolo, Savigliano, Susa nel 1536, Cherasco nel 1542, Ivrea nel 1554. Gli Spagnuoli presero Asti e Santhià, gli Svizzeri, parte del Chiablese, le baronie di Gex e di Vaud. Al duca rimasero: il Nizzardo, la Savoia, la Bressa e alcune parti del Piemonte.

- Emanuele Filiberto di Savoia, *Testa di Ferro*, f. di Carlo III pred. (C. d'Asti 1538) [sp. (1559) Margherita († 1574), f. di Franc. I re di Francia]; succ. 1531, ne prende possesso . . . . . 3 apr. 1559 - † 30 ag. 1580
- Carlo Emanuele I *il Grande*, f., n. 1562 [sp. (1585) Caterina († 1597), f. di Filippo II di Spagna], succede al padre . . . . . 30 ag. 1580 - † 24 lug. 1630
- Vittorio Amedeo I, f., n. 1587 [sp. (1618), Cristina f. di Enrico IV di Francia], succ. 24 lug. 1630 - † 7 ott. 1637
- Francesco Giacinto, f., n. 1632, succ., regg. la madre Cristina, . . . . . 7 ott. 1637 - † 4 ott. 1638
- Carlo Emanuele II, *l'Adriano del Piem.*, fr., regg. la madre, Cristina fino al 1648, [sp. (1663) Francesca († 1664), f. di Gastone d'Orléans; II. (1665) Maria Giov. († 1724), f. di Carlo Amedeo di Savoia Nemours], succ. . . . . 4 ott. 1638 - † 12 giu. 1675
- Vittorio Amedeo II, n. 1666, f. di Carlo Eman. II, regg. la madre Maria Giovanna fino al 1680, [sp. (1684) Anna († 1728), f. di Filippo I d'Orléans], (re di Sicilia 1713, di Sardegna 1720), succede al padre Carlo Em. II. . . 12 giu. 1685 - abd. 3 sett. 1730 († 30/10 32)
- Carlo Emanuele III, f., n. 1701, re di Sardegna 1730 [sp. (1722) Cristina Luigia († 1723), f. di Teodoro palat. di Sulzbach; II. (1724) Polissena († 1735), f. di Ern. Leopoldo d'Assia-Rheinfels; III. Elisabetta († 1741), f. di Leopoldo Giuseppe di Lor.], succ. 3 sett. 1730 - † 21/2 1773
- Vittorio Amedeo III, f., n. 1726 (re di Sardegna 1773), [sp. (1750) Maria Anton. († 1785), f. di Filippo V, re di Spagna], succ. . . . . 21 febb. 1773 - † 16 ott. 1796
- Carlo Emanuele IV, f., n. 1751, (re di Sardegna 1796-1802) [sp. (1775) Maria Anna Clotilde, f. di Luigi XVI di Francia] (Consiglio di reggenza di 6 membri da ag. 1797 a 9/12 98), succ. . . . 16 ott. 1796 - 9 dic. 1798 (1)
- La Savoia e il Piemonte uniti alla Francia. Governo provvisorio francese di 15 poi di 25 membri, presid. C.° Galli . . . . . 9 dic. 1798 - 22 giu. 1799
- Gli Austro-Russi occup. il Piemonte (gen. Suvarow, poi gen. Zach dal 26/6 99. Consigl. supremo di regg. austriaca) . . . . . 22 giu. 1799 - 25 giu. 1800
- I Francesi occup. il Piemonte . . . . 25 giu. 1800 - 20 magg. 1814
- Vittorio Emanuele I, f. di Vittorio Amedeo III (re di Sardegna 1802-21) . . . . . 20 magg. 1814 - abd. a favore del fratello . . . . . 13 mar. 1821 († 10/1 24)

(1) Rinuncia agli Stati continentali e si ritira in Sardegna (19/12 98) La pure abdica il 4 giugno 1802 a favore del fratello Vittorio Emanuele I; muore il 6 ottobre 1819.

- Carlo Felice, fr., n. 1765 (re di Sard. 1821-31), [sp. (1807) Cristina († 1849), f. di Ferd. I re di Napoli], per lui ha la regg. il cug. Carlo Alberto . . . . . 13 mar. 1821
- Carlo Alberto di Savoia, princ. di Carignano, *il Magnanimo*, n. 1798, cug., f. di Carlo Eman. IV di Carignano e di Maria di Sassonia [sp. (30/9 1817) Teresa d'Austria († 1855), f. di Ferd. III di Toscana] regg. per Carlo Felice pred. . . . . 13 mar. - rin. 21 mar. 1821
- Insurrezione in Torino e in Alessandria e governo provvisorio . . . . . 23 mar. - 10 apr. 1821
- Governo militare per Carlo Felice pred. (Generale De la Tour). . . . . 10 apr. - 18 ott. 1821
- Carlo Felice pred., re di Sardegna . . 18 ott. 1821 - † 27 apr. 1831
- Carlo Alberto pred., re di Sardegna 27 apr. 1831 - abd. 23 mar. 1849 († 28/7 49)
- Vittorio Emanuele II, f., n. 1820 [sp. (1842) M. Adelaide († 20/1 55), f. di Ranieri Arcid. d'Austria], succ. 23 mar. 1849 (1), Re d'Italia . . 17 mar. 1861 - † 9 genn. 1878
- Umberto I, f., n. 1844 [sp. (1868) Margherita, f. di Ferdin. di Savoia, Duca di Genova]. 9 genn. 1878 - † 29 lugl. 1900
- Vittorio Emanuele III, f., n. 1869, [sp. (1897) Elena, f. di Nicola del Montenegro], succ. . . . . 29 lugl. 1900-....

### B - Torino (2).

- Ducato Longobardo. - Duchi: Azone v. 576; - Agilulfo (re 591) v. 589; - Arioldo (re 627) v. 590; - Garibaldo (re 671) v. 660-671; - Ragimberto (re 700), 671-701 . . . . . 568-774
- Ai Re Carolingi (C.\* Suppone e figli 878-888). . . . . 774-888
- Ai Re d'Italia Berengario I e Guido di Spoleto. . . . . 888-892
- Ai March. d'Ivrea (V. Ivrea) . . . . . 892-942
- Arduino Glabrione, march. d'Italia dal 950, f. di Ruggero I C.\* d'Auriate e di Torino dal 945. . . . . 942-975
- Manfredi I, f., marchese . . . . . 975-1001
- Olderico **Manfredi** II, f., C.\* d'Auriate, Torino, Ivrea (march. d'Italia d. 1015) . . . . . 1001-1034
- Adelaide, f.\* ed il marito Ermanno, Duca di Svevia († 1038) figliastro di Corrado II *il Salico*, poi scia 1034-1042
- Adelaide pred., sposa ad Enrico di **Monferrato** († v.1045), poi ad Oddone († 1060), f. di Umberto I di Savoia 1042-1060

(1) Cede Savoia e Nizza alla Francia il 24 marzo 1860.

(2) E. TESAURO, *Historia dell'Augusta città di Torino*. Torino, 1679-1712. - A. MILANESIO, *Cenni storici s. il. città e cittadella di Torino dal 1418 al 1826*. Torino, 1826. - L. CERRARIO, *Storia di Torino*. Torino, 1846. - C. DE SIMONI, *Sulle Marche dell'alt. Italia e sulle loro diram. in marchesati*, Genova, 1860. - E. CALVI, *Tavole stor. dei comuni italiani*, Roma, 1902.



Pietro, C. <sup>o</sup> di Savoia, f. di Oddone, e Adelaide pred., sua madre, tutrice fino al 1064 . . . . .	1060 - † 1078
Adelaide C. <sup>a</sup> , poi Agnese, f. <sup>a</sup> di Pietro e Federico di Montbéliard . . . . .	dic. 1078 - 19 dic. 1091
Comune indipendente . . . . .	1091-1130, 1136-1238 e 1255-1270
Amedeo III, f. di Umberto II, C. <sup>o</sup> di Savoia 1130-1136 († 1/4 48)	
Comune indep., retto da Consoli, poi, dal 1171, da Po-destà (infl. del C. <sup>o</sup> di Savoia; Arduino di Valperga vesc. e sig. di Torino 1194) . . . . .	1136-1238
Comune dipendente dall'Imperatore, poi guelfo dal 1248	1238-1252
Tommaso II di Savola, fr. di Amedeo IV . . . . .	1252-1255
Comune indipendente . . . . .	1255-1266 e.
Carlo I d'Angiò, re di Napoli . . . . .	1270-1274
Guglielmo VII, March. di Monferrato . . . . .	1266-70 e 1274-80
Tommaso III, f. di Tommaso II di Savola [sp. Guya di Borgogna] . . . . .	1280 - † 16 magg. 1282
Guya di Borgogna, vedova, tutrice pel f. Filippo, 16 magg.	1282-1285
Amedeo V, C. <sup>o</sup> di Savola, tutore di Fil. I 1285-1295 († 16/10 1323)	
Filippo I di Savola-Acaja, f. di Tommaso III 1295 - † 25 sett. 1334	
Giacomo di Savola-Acaja, f. (regg. Aimone di Savcia e Caterina di Vienna sua madre fino al 1357, poi solo, succede . . . . .	1334-1360 e 1363 - † 1367
Amedeo VI, C. <sup>o</sup> di Savola, f. di Giacomo . . . . .	1360-1363
Amedeo di Savola-Acaja (regg. Amedeo VI fino al 1377)	1368 - † 1402
Lodovico di Savola-Acaja, fr. . . . .	1402 - † 1418
Ai Duchi di Savola . . . . .	1418-1536 e 1562-1639
Alla Francia . . . . .	1536-1562
Tommaso princ. di Savola . . . . .	1639-1640
Ai Duchi di Savola, poi Re di Sardegna . . . . .	1640 - 19 dic. 1798
Alla Francia . . . . .	19 dic. 1798 - 22 magg. 1799 e 1800 - apr. 1814
Agli Austro-Russi . . . . .	22 magg. 1799 - 25 giu. 1800
Al R. <sup>o</sup> di Sardegna . . . . .	27 apr. 1814 - 14/3 1821
(Rivoluz. Gov. provv. . . . .	14/3 - 10 apr. 1821)
Al R. <sup>o</sup> di Sardegna (poi R. <sup>o</sup> d'Italia 1861) . . . . .	dall'apr. 1821

## C - Asti (1).

....Ai Longobardi, poi (774) ai Franchi, dipend., dall'800, dall'Imp. (Conti 860-980) . . . . .	568-888
Al Regno d'Italia . . . . .	888-961
Comune con infl. del Vescovo, poi indep. fino al 1901 .	961-1002
Al March. d'Ivrea, Ardoino I (Re d'Italia 1002) . . . . .	1002-1015

(1) SURRA, Vicende della lotta tra il Comune Astigiano e la Casa d'Angiò, Torino 1898.  
- G. GORINI, Il Comune Astigiano e la sua storiografia, Firenze 1884. - E. CALVI, Tavole  
toriche dei Comuni italiani, Roma 1903.

Al March. di Torino e d'Ivrea Olderico Manfredi II [sp. Berta di Oberto II d'Este] . . . . .	1015 - 1034
Al March. di Torino (infl. dei Vescovi) . . . . .	1034 - 1091
Comune con prepond. dei Vescovi (Consoli fino dal 1095 c.; Podestà 1190 - 1206). . . . .	1091 - 1155
Comune dipend. dall'Imp. (infl. del Vescovo) 1155 - 1162, 1164 - 67, 1174 - 83, 1238 - 44	
Comune guelfo, con infl. del Vescovo (partec. alla Lega Lomb. 1167). . . . .	1162 c. - 1164, 1167 - 74, 1183 - 90 e 1244 - 45
Comune guelfo indip., retto da Podestà, poi dal 6/11 1244 ghibellino . . . . .	1190 - 1303
Manfredo IV (March. di Saluzzo 1296) e Giov. I (March. di Monferr. 1292) . . . . .	1303 - 1304
Comune indip., poi ghibell. con infl. dei Castelli . . . . .	1304
Comune guelfo (infl. dei Solaro) 1304-05, poi indipend. 1306-09 e 1312. . . . .	1304 - 1312
Al princ. di Savola-Acaja, Filippo I (1282), f. di Tommaso III . . . . .	1305 - 1306
Ad Amedeo V di Savola e a Filippo I di Savola-Acaja	1309 - 1310
Si sottomette ad Enrico VII imp. . . . .	1310 - apr. 1312
A Roberto d'Anjou, (re di Napoli 1309) con infl. dei Solaro [a Filippo di Sav.-Acaja 1317] 17 apr. 1312 - 1317 e 1317-39	
A Giovanni II Paleologo, (march. di Monferr. 1338) poi (1372) al f. Secondotto . . . . .	1339 - 1340 e 1356 - 60 e 1361 - 78
Ai Visconti, Sig. di Milano (Luchino, poi Giovanni 1349, e Galeazzo II 1354, Gian Galeazzo Sig. assoluto 1382-87). . . . .	1340 - 1356 e 1378 - apr. 1387
A Valentina Visconti, f. di Gian Galeazzo, [sp. Luigi I d'Orléans fr. di Carlo († 23/10 1407)] . . . . .	apr. 1387 - 1406
A Carlo d'Orléans, f., tutr. la madre 1406-22, poi gov. dal 1422), da Fil. M. Visconti e (1438) da Francesco Sforza procur. . . . .	1406 - 1447
Alla Francia, che cede Asti a Carlo d'Orléans . . . . .	1447 - 1465
A Luigi II (XII) d'Orléans (re di Francia, 1498), f. di Carlo, pred., tutr. la madre . . . . .	1465 - 1498
Alla Francia . . . . .	1498 - 1507 e 1515 - 21
A Massimiliano Sforza (D. di Milano 1512-15) . . . . .	1507 - 1515
A Francesco II Sforza, fr. (D. di Milano 1521-24). . . . .	1521 - 1525
Carlo V, (imp. 1519) dà in feudo Asti a Carlo di Lamoy, vicerè di Napoli († 1531) . . . . .	1526 - 1531
Carlo V imp., dona (1530) la Contea d'Asti a Carlo III, Duca di Savola e Beatrice di Portogallo sua moglie (presidio imp. 1536-53) . . . . .	3 apr. 1531 - 1553
Emanuele Filiberto, (D. di Savola 1559) occupa Asti, sotto presidio spagnuolo 1536-75 . . . . .	1553 - 1575
Ai Duchi di Savola [il Vandomo occupa Asti novembre 1703-1706]. . . . .	1575 - 1706, 1706 - 45 e 1746 - 97

Occupata dai Gallispani, comandati dal maresciallo De Chevert . . . . .	1706 e nov. 1745 - 1746
Rivoluzione - Gov. provvis., capo C. Gabuti di Bestagno, poi (28/7) Repubb. Astese, presid. avv. Secondo Arò . . . . .	27 - 30 lugl. 1797
Unione al Piemonte . . . . .	1797 - 1798
Alla Francia (dipart. del Tanaro) - [Occup. Austro-Russa 1799-800] - 'Carlo Eman. IV abd. . v. dic. 1798 - 1814	
Unione definitiva al Piemonte (R.º d'Italia 1861) . . . . .	27 apr. 1814

## D - Ivrea (1)

*Duchi, poi Conti dal 774, Marchesi dall'876.*

.... Ducato Longobardo . . . . .	568 - 774
Eretto in Contea sotto la domin. franca in Italia (dall'800 dipend. dall'Imp. Carolingio). Unita alla contea d'Aosta, diviene Marchesato nell'876, . . . . .	774 - 888
Ai Re d'Italia Berengario I e Guido di Spoleto. . . . .	888 - 892
Anscario, fr. di Guido re d'Italia, da questi creato marchese d'Ivrea . . . . .	892 - 896
Adalberto, I, march. [sp. I. Gisela, f. di Berengar. I, re d'Italia; II. Ermengarda di Toscana] . . . . .	896 - † 925
Berengario II, f. (re d'Italia 950) e Anscario II suo fr. (Duca di Spoleto), marchesi . . . . .	925 - 938 c.
Lotario, f. di Ugo, re di Provenza . . . . .	938 .c- 945
Lotario e Berengario II associati . . . . .	945 - 950
Guido, f. di Berengario II . . . . .	950 - 962
Corrado (o Dadone) fr., conte . . . . .	962 - 989
Arduino I, f. di Dadone C. di Pombia, poi (1000) Arduino II assoc. col pred., (re d'Italia 1002). . . . .	989 - 1000
All'Impero . . . . .	1000 - 1001 e 1004
Ad Olderico Manfredi (march. di Torino 1001) . . . . .	1001 1002
Arduino I pred. (1002-04), poi coi figli: C. <sup>1</sup> Ottone, Arduino II e Ghiberto; con Olderico Manfredi della Marca d'Ivrea . . . . .	1002 - 1015
Comune autonomo con infl. dei C.i Ottone, Arduino II e Ghiberto . . . . .	1015 - 1027
Comune sotto l'autorità del Vescovo e dei Marchesi di Torino . . . . .	1027 - 1046
Comune sotto l'autor. del Vescovo e dei C.i di Savoia poi dip. dall'Imp. . . . .	1046 - 1091 1091 - 95 e 1152 - 67

(1) BALBI G., Ricordi d'Ivrea, Ivrea, 1889. - CLERICO, Stor. relig. civile iporediense, Ivrea, 1897. - GABOTTO P., Un millennio di storia iporediense, Pinerolo 1900. - DURANDO, Vita cittadina e privata nel M. E. in Ivrea. In Bibl. Soc. stor. subalp., VII. Calvi E. Op. cit., parte I.

Comune retto da Conti, I <sup>a</sup> metà sec. XII, sotto l'autor. del Vescovo. Podestà dal 1171, 1095-1152, 1167-76, 1183-1218	
Comune ghibell. sotto l'autor. del Vescovo 1176-83, 1218-26, 1238-43 e 1248-66	
Comune guelfo, sotto autor. del Vescovo . . . . .	1226 - 38 e 1243 - 48
Al March. del Monferrato Guglielmo VI († 6/2 1292)	1266 - 1267
Comune, sotto l'autorità del Vescovo . . . . .	1267 - 1278
Ai March. del Monferrato . . . . .	1278 - 1310
All' Impero (nel 1313, concess. imp. al March. del Mon- ferrato) . . . . .	1310 - 1313
Ai Conti, poi Duchi (1416) di Savoia e ai principi di Sa- voia-Acaja . . . . .	1313 - 1349
Ai Conti di Savoia e ai march. di Monferrato . . . . .	1349 - 1356
Ai Conti poi duchi di Savoia . . . . .	1356 - 1536
Alla Francia . . . . .	1536 - 37, 1544 e 1554 - 59
Ai Duchi di Savoia e all'Impero . . . . .	1537 - 1544
Ai Duchi di Savoia, eccetto (1638-48) al princ. Tommaso di Savoia . . . . .	1559 - 1704 e 1713 - 96
Alla Francia . . . . .	1704 - 06
Ai Duchi di Savoia e all'Impero . . . . .	1706 - 1713
Ai duchi di Savoia, dal 1720 re di Sardegna, . . . . .	1713 - 1798
Alla Francia. (Capoluogo del dipart. <sup>o</sup> della Dora) . . . . .	1798 - 1814
Sua unione definitiva al R. <sup>o</sup> di Sardegna (Regno d'I- talia 1861). . . . .	11 maggio 1814

### E - Monferrato (1)

*Conti dal 948, Marchesi dal 954, Duchi dal 1574.*

Aleramo, f. di Guglielmo (?) ed Oddone I suo f. († 991), Conti (948), March. (954). Donaz. (23/3 967) del- l'Imp. Ottone I [Aleramo sp. Gilberga, f. di re Be- rengario II] . . . . .	948 - 991 c.
Guglielmo I (o III), f. di Oddone I . . . . .	991 - † 1031 c.
Enrico, f. . . . .	v. 1032 - † 1045
Oddone II, fr., che porta pel primo il tit. di March. del Monferrato . . . . .	v. 1040 - † 20 nov. 1084
Guglielmo II (o IV), f. . . . .	1084 - 1025 c.
Ranieri, f. . . . .	1100 c. - † 1140
Guglielmo IV (o V) <i>il Vecchio</i> , f. [sp. Sofia di Svevia, f. del Barbarossa; II. Giuditta di Leopold. Duca d'Austria] . . . . .	1140 - † 1188

(1) LITTA, Famiglie cel. italiane, Monferrato, Paleologo. - BREVENUTI SANGIORGI, Chronicon Montisferati, nel Monument. histor. patriae Script. vol. III. - STOKVIS, op. cit., vol. III. - E. CALVI, Tavole storiche dei Comuni Italiani, Roma, 1903, pag. 55. - SAVIO FED., Studi stor. sul march. Guglielmo III di Monferr., Torino 1885.

- Corrado, f. († 24/4 92) Sig. di Tiro, [che sp. Amury, f. del re di Gerusal.] e Bonifacio I († 1207), suo fr. 1188 - 1192
- Bonifazio I pred. re di Tessalonica (1204), solo 28 apr. 1192 - † 1207
- Guglielmo V (o VI), f. [sp. (1211) Berta, f. del M.<sup>o</sup> Bonif.<sup>o</sup> di Clavesana] . . . . . 1207 - † sett. 1225
- Bonifazio II *il Gigante*, f. [sp. (1197) Eleonora († av. 1204), f. di Umberto III di Savoia]. . . . . sett. 1225 - † 1253
- Guglielmo VI (o VII) *il Grande*, f., regg. Tommaso II di Savoia, dur. min., [sp. Isabella del C.<sup>o</sup> Riccardo di Gloucester; II. (1271) Beatr. di Castiglia († 1280), f. del re Alfonso X] . . . . . 1253 - † 6 febb. 1292
- Giovanni I *il Giusto*, f. [sp. (1297) Margherita († 1359), f. di Amedeo V di Savoia] . . . . . 6 fevv. 1292 - † 9 genn. (?) 1305
- Violante, sor. [sp. Andronico II **Paleologo**, imp. di CP. 1282-86], regg. Manfredo IV M.<sup>o</sup> di Saluzzo; genn. 1305 - rin. 1306
- Teodoro I **Paleologo**, f. [sp. Argentina di Opicino Spinola]. . . . . 16 sett. 1306 - † 21 apr. 1338
- Giovanni II, f., vic. imp. 1355 . . . . . 21 apr. 1338 - † 20 mar. 1372
- Secondo Ottone (Secondotto), f., tutore Ottone di Brunswich, suo zio, (vic. imp. 1374) 20 mar. 1372 - † 16 dic. 1378
- Giovanni III, fr., tutore Ottone pred. fino al 1379, succede . . . . . 16 dic. 1378 - † 25 ag. 1381
- Teodoro II, fr. . . . . 25 ag. 1331 - † 2 dic. (?) 1418
- Giangiaco, f. [sp. (1411) Giovanna di Amedeo VII di Savoia]. . . . . 2 dic. 1418 - † 13 mar. 1445
- Giovanni IV, f. . . . . 13 mar. 1445 † 29 genn. 1464
- Guglielmo VII (o VIII), **Paleologo** fr. (princ. dell'Impero) [sp. (1465) Maria di Gastone di Foix, † 67; II. (1469) Elisabetta († 73), f. di Francesco Sforza; III. Giovanna Bernarda († 85), f. di Jean de Bresse] . . . . . 29/1 1464 - † 28 febb. 1483
- Bonifazio III, fr. [sp. (1483) Elena, f. di Gio. di Brosse. II. Maria, f. di Giorgio di Scanderbeg] . . . . . 28 febb. 1483 - rin. 1493 († 31/1 94)
- Guglielmo VII (o VIII), f., regg.<sup>1</sup> Maria di Servia 1493-94; Costantino Comneno 1494-99; Benven. Sangiorgio 1494-1512, [Gugl. sp. (1508) Anna, († 1562) f. di Renato D. d'Alençon] succ. . . . . 1493 - † 4 ott. 1518
- Bonifazio IV, f., regg. Anna d'Alençon sua madre († 18/10 62), succ. . . . . 4/10 1518 - † 17 ott. 1530
- Giangiorgio, f. di Bonifazio III [sp. Giulia, f. di Federico d'Aragona] succede . . . . . 17 ott. 1530 - † 30 apr. 1533
- Sequestro posto dall'Imp. al territ. del Monf. magg. 1533 - 5 gen. 1536
- Margherita, sor. di Bonifazio IV e Federico II **Gonzaga** D. di Mantova, († 1540) suo marito, 5 genn. 1536 - † 28 dic. 1566
- Il Monferrato rimane unito al Duc. di Mantova (V. Mantova) . . . . . 28 dic. 1566 - giu. 1708

I Duchi di Savoia recuperano il Monferrato, Alessandria, Valenza e Val di Sesia [occup. dei Gallospani 1745-46] V. Savoia e Piem. . . . . giu. 1708 - 1798  
 Alla Francia (dip. del Tanaro) - [occup. dagli Austrorussi 1799-800] . . . . . 1798 - magg. 1814  
 Unione definitiva al R.º di Sardegna, poi d'Italia, dal 20 magg. 1814

F - Novara (1).

Governo dei Conti (ep. franca) poi dei Vescovi; sopra-  
 presso (1100) dall'Imperatore . . . . . - 1100 c.  
 Repubblica libera, quantunque sotto l'influenza dei  
 Conti di Blandrate, v. 1100. Retta da Consoli  
 dal 1137 c. . . . . princ. sec. XII - 1154  
 Lotte coi Conti di Blandrate e vittoria dei Novaresi sec. XII - 1168  
 Comune ghibellino, retto dal Vescovo; 1168 nella Legha  
 Lombarda . . . . . 1154 - 1183  
 Comune autonomo dal 1183, con reggimento podestarile  
 dal 1184, poi guelfo indip., retto da Consoli 1185-88 1183 - 1188  
 Comune con reggim. consolare-podestarile, 1188 - princ. sec. XIII  
 Comune guelfo indipend., (compreso nella IIª e IIIª  
 Lega Lombarda) . . . . . 1226 - 1261  
 Oberto **Polavieino**, (Sig. di Cremona, Piacenza, ecc.)  
 vic. imp. . . . . 1261 - 1263  
 Ai **Torriani** di Milano . . . . . 1263 - 1277  
 Ottone **Visconti**, (arciv.ª e sign. di Milano) . 1277 - 78 e 1282 - 89  
 Al March. Gugliel. del Monferrato (Matteo Visconti suo  
 vicar. dal 1293) . . . . . 1278 - 82 e 1289 - 98  
 Galeazzo **Visconti**, vic. di Matteo suo padre 1298 - 99 e 1299 - 1301  
 Giovanni I **Aleramico** (march. di Monferrato 1292) . . 1299 - 1301  
 Comune indep. . . . . 1301 - 1302  
 Comune guelfo; Guglielmotto Brusati, Podestà e Sign. 1302 - 1310  
 Si sottom. all'Imp. Enrico VII. Suoi Vicari: Simone  
 Crivelli, Alb. Malocello, Franc. Malaspina, Filippo  
 di Savoia-Acaja (1311) e Luchino Visconti . . . 1310 - 1313  
 Comune, con influenza di Matteo poi (1322) di Galeazzo  
 Visconti . . . . . 1313 - 1328  
 All'Imp. Lodovico IV *il Bavaro*, (Robaldone e Tor-  
 nielli vicari, poi Giovanni di Boemia (1331-32) . 1328 - 1332  
 Si sottom. a Giovanni **Visconti** vescovo di Novara, poi  
 (1354) a Galeazzo **Visconti** . . . . . 1332 - 56 e 1358 - 78  
 Giovanni II **Paleologo**, (march. di Monferrato 1338) . 1356 - 1358

(1) BIANCHINI F. A., *Le cose rimarchev. di Novara*, ivi 1828. - MORBIO C., *Storia della città e diocesi di Novara*, ivi 1841. - RUSCONI A., *Le origini novaresi*, Novara, 1875-77. - CALVI E., *op. cit.*, p. I.

- Ritorna in potere dei Visconti di Milano 1358 - 1402 e 1412 - 47  
 Facino (Bonifacio) Cane, cap. di vent., s'impadr. di No-  
 vara, Alessandria e Tortona (gov. di Milano 1410) 1403 - 1412  
 Alla Repubblica Ambrosiana di Milano . . . . . 1447 - 1448  
 Agli Sforza (Duchi di Milano 1450) 1448 - 1500, 1512 - 15 e 1521 - 35  
 Alla Francia, poi, dal 1535, alla Spagna, 1500 - 12, 1515 - 21 e 1535 -  
 febb. 1538
- A Pier Luigi Farnese (Duca di Castro e Ronc. 1537,  
 di Parma 1545), march., poi (1547) ad Ottavio,  
 suo f., duca di Parma; marchese . . . . . 27 febb. 1538 - 1551
- Gio. Battista Del Monte, marchese, poi (1552-56) all'Imp. 1551 - 1556
- Ai Farnesi, di nuovo (Ottavio e poi Ranuccio) . . . . . 1556 - 1602
- Al Ducato di Milano (dominaz. spagn.), poi (1706) al-  
 l'Impero . . . . . 1602 - 1734
- Al Piemonte (Repubb. d'infl. francese dal 1797) . . . . . 1734 - 1798
- Alla Francia [occup. Austro-Russa 1799-800] 1798 - 99 e 1800 - 1814
- Al Regno di Sardegna, poi d'Italia, dal . . . . . 1814

G - Saluzzo (1).

- [Bonifazio, f. di Teuttone (Ottone) della stirpe Alera-  
 mlea; march. di Savona († 1130) [sp. Alice, f. di  
 Pietro C.\* di Savoia; II. Agnese del Maine, f. di  
 Ugo fr. di Filippo I re di Francia] . . . . . sec. XI - . . . .]
- Manfredo, f., primo march. di Saluzzo, [sp. Eleonora di  
 Gonnario Giud.\* d'Arborea] gov. coi fr. Gugl.,  
 Ugo, Anselmo, Enrico, Ottone e Bonifacio di  
 Cortemiglia . . . . . 1125 - 1175
- Manfredo II, f., [sp. Alasia di Monferrato († 1252), f.  
 del march. Gugliel. *il Vecchio*] . . . . . 1175 - † 1215
- Manfredo III, nip. (da Bonifazio, f. del prec.), sotto tu-  
 tela della nonna Alasia, [sp. (1233) Beatrice di  
 Amedeo IV C.\* di Savoia] . . . . . 1215 - † 1244
- Tommaso I, f., [sp. (1258) Luisa di Ceva († 22/8 91)  
 f. del march. Giorgio] succ. tutr. la madre Beatr.;  
 solo dal 54; [Gugliel. V del Monferr. 1262-63] 1244 - † 3 dic. 1296
- Manfredo IV, f., [sp. Isabella († 1353), f. di Bernabò  
 Doria]. . . . . 3 dic. 1296 - abd. 1334 († 16/9 1340)
- Federico I, f., [sp. (1303) Margherita de La Tour du Pin,  
 f. di Umberto delf. di Vienna] . . . . . 1334 - † 29 giu. 1336
- Tommaso II, f., [sp. Ricciarda, f. di Galeazzo Visconti  
 Sig. di Milano] succ. . . . . 1336 - dep. apr. 1341 e 27/3 - 13/5 44  
 e 6/9 46 - † 15/8 57

(1) D. CARUTTI, Il marchesato di Saluzzo, in Bibl. della soc. stor. subalp., v. X. - LITTA, Famiglie cel. italiane, March. di Saluzzo. - STOKVIS, op. cit., vol. III. - GABOTTO, I marchesi di Saluzzo, ivi, 1901. - E. CALVI, Tavole storiche dei Comuni Italiani, Roma, 1903.

- Manfredo V, zio, occupa Saluzzo apr. 1341 - dep. 27 mar. 1344  
e 13/5 44 - 6/9 46
- Federico II, f., [sp. Beatrice, f. di Ugo C.<sup>o</sup> di Ginevra] 15/8 1357 -  
dep. 11/11 75 e 9/5 76 - 1396 († 1396)
- Tommaso III, f., [sp. (27/7 1403) Margherita († 1419),  
f. del C.<sup>o</sup> Ugo di Roncy e Braine]. . . . . 1396 - † 1416
- Lodovico I, f., regg. la madre [sp. (1436) Isabella, f. di  
Giangiac. del Monferr.] . . . . . ott. 1416 - † 8 apr. 1475
- Lodovico II, f. (C.<sup>o</sup> di Carmagnola) [sp. (1481) Giovanna  
di Monferrato († 1490); II. Margherita di Foix  
(† 1536)] . . . . . 8 apr. 1475 - dep. 3 apr. 1487
- Carlo I (Duca di Savoia dal 22/4 1482) apr. 1487 - † 14 mar. 1490
- Lodovico II di Saluzzo, di nuovo . . . . . apr. 1490 - † 27 genn. 1504
- Michele Antonio, fr.; regg. la madre Margh. di Foix fino  
al 1526, succ. . . . . 27 genn. 1504 - † 18 ott. 1528
- Gianlodovico, fr. . . . . 18 ott. 1528 - dep. giu. 1529
- Francesco Lodovico, fr., nom. March. dal re di Fran-  
cia . . . . . 29 giu. 1529 - dep. 1537 († 28/3 37)
- Anness. all'Impero . . . . . 1537 e giu. 1543 - febb. 1544
- Gabriele, fr. di Francesco Lodov. pred., 21 lugl. 1537 - dep. 29 giu.  
1543 e 1544 - dep. 23/2 1548 († 29/7 48)
- Alla Francia . . . . . febb. 1544, febb. 1548-79 e 1581-88
- Ai Duchi di Savoia, dal 1720 re di Sardegna; dic. 1588 - 9 dic. 1798
- Alla Francia, di nuovo . . . . . 9 dic. 1798 - magg. 1814
- Annessione definitiva al regno di Sardegna . . . . . 11 magg. 1814

### H - Sardegna (1).

- I Romani tolgono ai Saraceni la Sardegna e la Cor-  
sica . . . . . a. C. 238 - 456 d. C.
- I Vandali, condotti da Genserico, occupano l'isola. . . . . 456 - 534
- I Bizantini [breve occup. di Totila re Ostrogoto,  
551-53] . . . . . 534 - 551 e 553 - 687
- Giaieto di Cagliari, cacciati i Bizantini (687), è creato  
re di Sardegna e divide l'isola coi suoi fratelli: Ni-  
cola, Inerio e Torcotore, formando i quattro giu-  
dicati di Cagliari, Torres, Gallura ed Arborea, go-  
vernati da proprii Giudici, dapprima indep. poi,  
dopo il 1050, invest. dalla repubb. di Pisa v. 687 - 1478
- Giudici di Cagliari: Giaieto 687-722; - Teoto, f., 722-740;  
- Gufrido . . . . .; - Ausone v. 778- . . . . .; - Nicola,  
f., v. 807- . . . . .; - Gubino, f., 864-870; - Felice, f.,  
870- . . . . .; - Barisone I, fr., v. 900; - Bono, f., v. 940;

(1) Manno G., Storia ant. e mod. della Sardegna, Firenze, 1860. - Stokvis, Manuel d'His-  
toire, etc., Leida, 1890, vol. III.



- Ugo v. 950; - Orlando, f., v. 960; - Barisone II, f., 998-1022; - Barisone III, f., 1038-59; - Torgodoro I 1059-66; - Onroco 1073-...; - Arzone v. 1080-...; - Costantino I, f., 1089-1102; - Turbino, fr., 1103-08; - Torgodoro II, f., 1108-29; - Costantino II, f., 1129-63; - Salucio (?), f. ...; - Pietro, f. di Gonario II di Torres, 1163-93; - Guglielmo I (March. di Massa) 1193-1215; - Benedetta, f., 1215-31; - Barisone IV, f. di Pietro I d'Arborea, 1215-18; - Ubaldo Visconti, di Gallura, 1231-33; - Agnese, f. di Cost. II, 1233-39; - Guglielmo II, f. di Barisone IV, 1239-53; - Chiano, f., 1253-56; - Guglielmo III Cepola, nip. di Guglielmo II, 1256-58.

Il Giudicato viene diviso fra i Visconti di Gallura, i Caprala d'Arborea e i Gherardesehi, Signori di Pisa, nel . . . . . 1258 - 1355

**Giudici di Torres (Logudoro):** Nicola 687 ...; - Mariano I v. 740-...; - Pietro v. 800-...; - Comita I v. 1000-...; - Guglielmo ...; - Gonario I 1022-...; - Comita II ...-1038; - Barisone I, re, 1038-73 (1); - Mariano II, f. di Andrea giud. di Gallura, 1073-1112; - Costantino I, f., 1112-1127; - Gunnario II, f., 1127-47; - Barisone II, (cor. re di Sardegna da Feder. I a Pavia nel 1164) 1150-86; - Costantino II (Gantino), f., 1186-91; - Comita III, fr. di Barisone II, 1191-1216; - Mariano III, f. di Comita II giud. di Gallura, 1216-24; - Barisone III, f. di Mariano giud. di Gallura, 1224-† 33; - Adelasia, sorella [sp. Enzo, f. di Feder. II], 1233-38; - Ubaldo, f. di Lamberto Visconti, marito di Adelasia, 1233-† 38; - Enzo, f. nat. di Feder. II imp.; re di Sardegna (1241-57), sp. Adelasia (1241), ved. di Ubaldo, 1238-72; - Bianca Lancia d'Agliano, madre, col marito Michele Zanche (regg. dal 1239, † 1275), 1272-80.

Il Giudicato di Torres viene unito a quello di Gallura, sotto re Enzo. Ritorna indep. sotto Chiano Visconti di Pisa 1257; . . . . . 1238 - 1257

Passa alla repubb. di Genova che ne divide il territ. tra le famiglie **Doria** e **Malaspina** . . . . . d. 1284 - 1323

Le due famiglie si sottomettono a casa d'Aragona . . . . . 1323

**Giudici di Gallura:** Inerio 687-...; - Giovanni v. 740-...; - Simeone ...; - Dertone v. 800-...; -

(1) Barisone I unisce, per qualche tempo, i 4 Giudicati sotto il suo potere, con titolo di Re nel 1038.

Lirco . . . ; - **Manfredo v. 1022- . . .**; - **Baldo . . . 1038**; **Barisone I (G. di Torres) 1038- . . .**; - **Andrea . . .**; - **Costantino I 1054-73**; - **Saltaro, fr., 1080- . . .**; - **Tergodorio, fr., . . .**; - **Ottocorre di Gunale 1112-20**; - **Comita I, f. di Saltaro, 1120- . . .**; - **Costantino II, f., 1160-73**; - **Barisone II, f., 1173-1200**; - **Lamberto Visconti, gen.º, 1202-08**; - **Comita II 1211-16**; - **Mariano (G. di Torres 1266) 1216-18**; - **Lamberto Visconti pred. 1218- . . .**; - **Ubaldo Visconti, f. di Lamberto (G. di Torres 1233, di Cagliari 1231), . . . † 1238**; - **Enzo, f. nat. di Federico II imp. (G. di Torres 1238), re di Sardegna, 1238 57**; **Chiano Visconti 1257-75** - **Giovanni Visconti, di Pisa (1), 1257-† 74**; - **Nino Visconti, f., 1276-† 96**; - **Giovanna Visconti, f. di Nino, 1298-1300 o 1308.**

Il Giudicato di Gallura è unito a quello di Torres, sotto re Enzo e succ., nel 1238-57; ritorna indip. 1257-1300 o 1308, poi se ne impadroniscono i Doria di Genova v. 1308.

**Giudicel d'Arborea: Torcotore I 687- . . .**; - **Agatone v. 740- . . .**; - **Galasio . . .**; - **Ugone v. 800- . . .**; - **Gunalis v. 990- . . .**; - **Mariano I de' Zori 1022-38**; - **Barisone I (G. di Gallura, di Torres e Cagliari 1038) 1038-54**; - **Torcotore II Gunalis 1054-70**; - **Orzocorre I 1070-80**; - **Torbene . . .**; - **Orzocorre II, f., . . .**; - **Comita I Orvu . . .**; - **Gonario (o Gunario) . . .**; - **Costantino I, f., 1090- . . .**; - **Comita II, fr., 1131-47**; - **Barisone II, f., [re di Sardegna 1164], 1147-86**; - **Pietro I, f., 1186-1207**; - **Ugo I di Baux 1186-91**; - **Ugo II di Baux 1191-1207**; - **Guglielmo I di Massa (G. di Cagliari 1193) 1207-15**; - **Costantino II di Baux 1215-30**; - **Pietro II di Baux 1230-37**; - **Azzone di Lacon 1237-38**; - **Comita III 1238-53**; - **Guglielmo II Caprala, 1253-† 64**; - **Nicolò, f., 1265-† 73**; - **Anselmo, fr., . . .**; - **Mariano II, fr., 1277-† 99**; - **Chiano, f., 1299-1301**; - **Andrea, f., 1301**; - **Mariano III, fr., 1301-21**; - **Ugo III, f., 1321-† 36**; - **Pietro III, f., 1336-† 46**; - **Mariano IV, fr., 1346-76**; - **Ugo IV, f., 1376-† 83**; - **Eleonora, sor., 1383-† 1403**; - **Federigo Doria, f., 1383-† 87**; - **Mariano V, fr., 1387-† 1407**; - **Brancaleone Doria, padre, 1407-08 († 1409)**; - **Guglielmo III di Narbona, pronip. di Eleonora, 1408-1409**; - **Leonardo I Cubello (March. d'Oristano**

(1) Capo della fazione Guelfa di Pisa e genero del C. Ugolino della Gherardesca. Nino suo figlio fu pure capo di parte guelfa a Pisa.

1409-† 27; - Antonio, f., 1427-† 57; - Salvatore, fr., 1457-† 70; - Leonardo II d'Alagon, nip., 1470-† 78.

- I Saraceni occupano in parte la Sardegna 720 - 880; 990 c. - 1017; 1021 - 1022; 1050 - 1052
- I Pisani, poi alleati coi Genovesi, occupano la Sardegna cacciandone i Saraceni . 1017 - 1021; 1022 - 1050; 1052 - 1324
- L'imp. Federico I concede l'isola al proprio zio Guelfo, il quale (1164) la vende a Barisone III giudice d'Arborea . . . . . metà sec. XII - 1164
- Barisone II pred. nominato re di Sardegna, ma per poco tempo. . . . . 1164 - . . . .
- L'imp. Federico I concede l'isola in feudo alla repubb. di Pisa . . . . . v. fine sec. XII
- L'imp. Federico II sp. il proprio f. nat. Enzo con Adelasia, erede di Gallura e di Torres, con tit. di re di Sardegna . . . . . 1241 - 1257 (1)
- La città di Sassari si regge a repubb., poi (1323) si sottomette agli Aragonesi di Sicilia. . . . . 1280 - 1708
- I re d'Aragona, già infeud. dell'isola da pp. Bonifacio VIII (1297) s'impadronisc. in diverse riprese (1322-1478) di tutta l'isola, che diviene poi prov. spagnuola con un proprio Vicerè e parlamento . 1322 - 1708
- Carlo II (VI) d'Absburgo, f. di Leopoldo, imper. di Germ. e arciduca d'Austria 1711, conquista la Sardegna . . . . . v. 15 ag. 1708 - ag. 1717
- Il Card. Alberoni, d'accordo colla regina Isabella di Spagna, fa occupare la Sardegna . . . . . agosto 1717
- Filippo V di Borbone, nipote di Luigi XIV re di Francia (re di Spagna e di Sicilia 1710-13) re di Sardegna . . . . . sett. 1717 - ag. 1720 († 9/7 1746)
- La Sardegna (tratt. di Londra) è restituita all'Austria, e ceduta, lo stesso giorno, in cambio della Sicilia a Vittorio Amedeo I (II), Duca di Savoia, re di Sardegna . . . . . 24 ag. 1720 - abd. 3 sett. 1730 († 1732)
- Carlo Emanuele I (III), f., re . . . . . 3 sett. 1730 - † 21 febb. 1773
- Vittorio Amedeo II (III), f., re . . . . . 21 febb. 1773 - † 16 ott. 1796
- Carlo Eman. II (IV), f., re 16 ott. 1796 - abd. 4 giu. 1802 († 6/10 19)
- Vittorio Emanuele I, fr., re 4 giu. 1802 - abd. 13 mar. 1821 († 10/1 24)
- Carlo Alberto di Savoia-Carignano, cug., regg. il Regno Sardo, re . . . . . 13 mar. - rin. 23 mar. 1821
- Carlo Felice di Savoia, fr. di Vittorio Eman. I, re (V. Savoia e Piem.) . . . . . 30 apr. 1821 - † 27 apr. 1831

(1) Fu fatto prigioniero dai Bolognesi alla battaglia della Fossalta presso Modena il 26 maggio 1249 e vi morì il 14 marzo 1272. Sua madre, Bianca Lancia d'Agliano ebbe il Giudicato di Torres e sposò Michele Zanche († 1275).

## II. - LIGURIA

### A - Genova (1)

- .... Agli Ostrogoti . . . . . 493 - 553  
 Ai Bizantini, che vi tengono un « *Vicarius Italiae* » . 553 - 641  
 I Longobardi conquistano e devastano Genova, Savona, Albenga, Luni, ecc. . . . . 641 (o 642) - 774  
 I Franchi. - Carlo M. ne fa una Contea, comprend. anche Corsica e Sardegna . . . . . v. 774 - 888  
 Comune libero v. 888. - I nobili minori e la borghesia si uniscono a comune difesa nella « *Compagna* », che elegge più tardi i suoi Consoli . . . . . metà sec. XI  
 Comune libero retto da Consoli e da Podestà altern.  
 Consoli: . . . . . 1098 - 1194, 1202, 1207 - 11, 1212 - 17  
 Comune retto da Podestà: . . . 1191, 1195 - 1201, 1202 - 07, 1211  
 Comune libero. - Magistrat. podestarile ininterrotta 1217 - 58  
 Comune retto da Capitani del popolo e da Podestà 1258 - 1310  
 Guglielmo Boccanegra, cap. del pop. . . . . 1258 - 1262  
 Uberto Spinola e Oberto Doria, poi Corrado Doria cap. del pop. . . . . 28 ott. 1270 - 28 ott. 1291  
 Lanfranco de' Suardi, Beltrame de' Ficini e Simone de' Gromelli cap. del pop. . . . . 28 ott. 1291 - genn. 1296  
 Corrado Doria, di nuovo e Corrado Spinola f. di Oberto, cap. del pop. . . . . genn. 1296 - 1299  
 Opicino Spinola e Barnaba Doria, poi (1309) lo Spinola solo, cap. del pop. . . . . 7 genn. 1306 - 1310  
 Consiglio dei 13 cittadini, 6 nobili, 6 popolari e un Abate del pop. . . . . 1° lugl. 1310 - 1311  
 Enrico VII imp., sign. di Genova. - Ugucione della Faggiuola (16 febb. 1312) vic. imp. . 1° nov. 1311 - ag. 1313  
 Genova ritorna a libertà; crea un Consiglio di 12 nobili e 12 popolari . . . . . ag. 1313 - 1314  
 Podestà annuali e forestieri, poi (1317) da cap. del pop. 1314 - 1317  
 Carlo de' Fleschi e Gasp. Grimaldi, cap. del pop. sett. 1317 - lugl. 1318  
 Papa Giovanni XXII e Roberto d'Anjou re di Napoli, sign. di Genova . . . . . 27 lugl. 1318 - 4 febb. 1335  
 Comune retto da due cap. del pop., Raff. Doria e Galeotto Spinola, un Podestà e un Abate del popolo . . . . . 1335 - 23 sett. 1339

(1) BELORANO, *Annali Genovesi di Caffaro e dei suoi continuatori*, Roma, 1901. - GIUSTINIANO, *Annali di Genova*, ivi, 1537. - CANALE, *Nuova istoria della repubblica di Genova*, Firenze, 1858-64. - SERRA, *Storia dell'Antica Liguria e di Genova*, Torino, 1834. - VARRI, *Storia della Repubbl. di Genova*, Genova, 1835-39. - STOKVIS, *op. cit.*, vol. III. - E. CALVI, *Tavole stor. del Comuni Ital.*, Roma, 1903.

- Repubblica popolare - Simone Boccanegra doge, e-  
 letto . . . . . 23 sett. 1339 - rin. 23 dic. 1344
- Giovanni De-Murta doge pop. . . . . 23 dic. 1344 - † genn. 1350
- Giovanni De' Valenti, doge pop. . . . . 9 genn. 1350 - dep. 9 ott. 1353
- Il popolo si divide in due partiti: *mediano* e *basso*. . . . . ott. 1353
- I Viseonti (sign. di Milano). - March. Guglielmo Pe-  
 lavicino gov. . . . . 10 ott. 1353 - 14 nov. 1356
- Repubblica democratica - Simone Boccanegra, di nuovo  
 doge, eletto . . . . . 15 nov. 1356 - † 14 mar. 1363
- Gabriele Adorno, doge (vic. imp. 1368) 14 mar. 1363 - dep. v. ag. 1370
- Domenico Campofregoso, doge. . . . . 13 ag. 1370 - dep. v. giu. 1378
- Antoniotto Adorno, doge per poche ore . . . . . 17 giu. 1378
- Niccolò Guarco, doge . . . . . 17 giu. 1378 - dep. princ. apr. 1383
- Leonardo da Montaldo, doge . . . . . apr. 1383 - † 11 giu. 1384
- Antoniotto Adorno, di nuovo doge, eletto dal popolo  
 basso . . . . . 12 giu. 1384 - rin. 3 ag. 1390
- Giacomo Campofregoso, doge . . . . . 3 ag. 1390 - dep. apr. 1391
- Antoniotto Adorno, di nuovo doge. 9 apr. 1391 - dep. 15 giu. 1392
- Antonio da Montaldo, f. di Leonardo predetto, eletto  
 doge . . . . . 16 giu. 1392 - dep. v. lugl. 1393
- Clemente Promontorio, doge. . . . . 13 - 14 lugl. 1393
- Francesco Giustiniani da Garibaldo, doge . . . . . 14 lugl. - abd. ag. 1393
- Antonio da Montaldo, di nuovo doge, . . . . . ag. 1393 - dep. 24 magg. 1394
- Niccolò Zoalio, doge . . . . . 24 magg. - rin. 18 ag. 1394
- Antonio Guarco, doge . . . . . 19 ag. - 3 sett. 1394
- Antoniotto Adorno, di nuovo doge. . . . . 3 sett. 1394 - 25 ott. 1396
- Genova è ceduta a Carlo VI re di Francia 4 nov. 1396 - 3 sett. 1409
- Antoniotto Adorno pred., gov. 27 nov. 1396 - rin. 18 mar. 1397 († 1398)
- Valerando di Lussemburgo, C.° di S. Paolo e di Ligny,  
 govern. . . . . magg. 1397 - 1398
- Collardo di Colleville, gov. . . . . fine sett. 1398 - 17 genn. 1400
- Battista Boccanegra, capitano di custodia* (17 genn. - 26  
 mar.) poi *Battista Franchi, rettore* 26 mar. 1400 - fine sett. 1401
- Giovanni Le Maingre, detto Bouciquault, governa-  
 tore. . . . . 31 ott. 1401 - dep. 3 sett. 1409
- Teodoro II (march. di Monferrato 1381), sign. con tit.  
 di capitano . . . . . 6 sett. 1400 - dep. 22 mar. 1413
- Repubblica. - Gov. di 8 Rettori; Giorgio Adorno, frat.  
 di Antoniotto pred., doge pop. 27 mar. 1413 - abd. 23 mar. 1415
- Gov. di 2 Priori (1415) Tommaso Campofregoso e  
 Giacomo Giustiniani, priori . . . . . 24 - 29 mar. 1415
- Barnaba Giano, doge . . . . . 29 mar. - 3 lugl. 1415
- Tommaso Campofregoso, doge . . . . . 4 lug. 1415 - abd. 2 nov. 1421
- Il Carmagnola occupa Genova per Filippo M. Viseonti  
 (D. di Milano 1412) sig. . . . . 2 nov. 1421 - dep. 27 dic. 1435
- Repubb. (8 Capi di Libertà) - Isnardo Guarco, doge 28/3 - dep. 3/4 1436
- Tommaso Campofregoso, di nuovo, doge 3 apr. 1436 - dep. 24 mar. 1437
- Battista Campofregoso, fr., doge per poche ore, poi

- Tomm. Campofregoso, *di nuovo*, 24 mar. 1437 - dep. genn. 1443  
 Raffaele Adorno, doge 28 genn. 1443 - abd. 4 genn. 1447 († 1458)  
 Barnaba Adorno, id. . . . . 4 - 30 genn. 1447  
 Giovanni o Giano Campofregoso, doge 30 genn. 1447 - † dic. 1448  
 Lodovico Campofregoso, fr., id. . . . . 16 dic. 1448 - dep. 1450  
 Pietro Campofregoso, id. 8 dic. 1450-rin. 11 magg. 1458 († 14/9 1459)  
 I Campofregoso cedono Genova a Carlo VII re di Francia.  
 Giovanni duca di Lorena, *govern.* 11 mag. 1458 - 12 mar. 1461  
 Repubblica. (8 Capi degli Artefici) - Prosp. Adorno, doge 12/3 - 3/7 1461  
 Spinetta Campofregoso, doge . . . 3 - 14 lug. 1461 († 17 genn. 1471)  
 Lodovico Campofregoso, *di nuovo*, id. 24 lug. 1461 - dep. 14 mag. 1462  
 Paolo Campofregoso (arciv. 1453), id. . . . . 14 mag. - 8 giu. 1462  
 Lodovico Campofregoso, *di nuovo*, id. 8 giu. 1462-genn. 1463 († 1490)  
 Paolo Campofregoso, *di nuovo*, id. gen. 1463-19 ap. 1464 († 22 ap. 1498)  
 Gli Sforza, duchi di Milano, sign. di Genova 19 apr. 1464 - 8 ag. 1478  
 Repubblica. - Prospero Adorno, *di nuovo* doge 17 ag. - nov. 1478  
 Battista Campofregoso, nip. di Paolo 25 nov. 1478 - dep. 25 nov. 1483  
 Paolo da Campofregoso, arcivescovo, *di nuovo* doge . . . . . 25 nov. 1483 - dep. ag. 1487 († 2 mar. 1498)  
 Gli Sforza, duchi di Milano, sign. di Genova 23 ag. 1487-26 ott. 1499  
 Luigi XII re di Francia. - Filippo di Cleves, sign. di Ravenstein, gov. . . . . 26 ott. 1499 - apr. 1507  
 Repubblica. - Paolo da Novi, doge pop. 10-28 apr. 1507 († 15 giu. 1507)  
 Luigi XII, re di Francia, *di nuovo* . . . . . 28 apr. 1507 - giu. 1512  
 Repubblica. - Giovanni da Campofregoso eletto doge . . . . . 29 giu. 1512 - mag. 1513 († 1529)  
 Dominaz. francese. - Antoniotto Adorno gov. 25 mag. - 16 giu. 1513  
 Repubblica. - Ottaviano Campofregoso, doge 18 giu. 1513-nov. 1515  
 Dominaz. francese. - Ottaviano Campofregoso, governatore. . . . . 1515 - 8 giu. 1522  
 Repubblica. - Antoniotto Adorno, *di nuovo* eletto doge . . . . . 2 giu. 1522 - dep. 1527 († 1530)  
 Dominaz. francese. - Teodoro Trivulzio, governatore. . . . . fine ag. 1527 - 12 sett. 1528  
 Repubblica aristocratica sotto la protezione spagnuola, govern. da dogi biennali con 8 gov. ed un Consiglio di 400 membri . . . . . sett. 1528 - magg. 1797

### Dogi biennali.

- |   |   |
|---|---|
| Uberto Cattaneo el. 12 dic. 1528                          | Leonardo Cattaneo el. 4/1 1541                              |
| Battista Spinola el. 4 genn. 1531                         | Andrea Centurione-Pietrasanta eletto . . . . . 4 genn. 1543 |
| Giambattista Lomellino eletto doge . . . . . 4 genn. 1533 | Giambatt. Fornari el. 4 gen. 1545                           |
| Cristoforo Grimaldi-Rosso eletto . . . . . 4 genn. 1535   | Benedetto Gentile el. 4 gen. 1547                           |
| Giambattista Doria el. 4/1 1537                           | Gaspere Bracelli-Grimaldi, eletto . . . . . 4 genn. 1549    |
| Andrea Giustiniani el. 4/1 1539                           | Luca Spinola eletto 4 genn. 1551                            |

- Giac. Promontorio el. 4 gen. 1553  
 Agostino Pinelli el. 4 genn. 1555  
 Pier Giovanni Cybo-Ciarega eletto . . . . . 4 genn. 1557  
 Gerolamo Vivaldi el. 4 gen. 1559  
 Paolo Battista Calvi eletto doge . genn. 1561 - † sett. 1561  
 Battista Cicala-Zoagli eletto doge . . . . . 4 ott. 1561  
 Giambattista Lercaro eletto doge . . . . . 7 ott. 1563  
 Ottavio Gentile Oderico eletto doge . . . . . 11 ott. 1565  
 Simone Spinola el. 15 ott. 1567  
 Paolo Moneglia Giustiniani eletto . . . . . 6 ott. 1569  
 Giannotto Lomellini eletto doge . . . . . 10 ott. 1571  
 Giacomo Durazzo-Grimaldi eletto . . . . . 16 ott. 1573  
 Prospero Fatinanti-Centurione eletto . . . . . 17 ott. 1575  
 Giambattista Gentile eletto doge . . . . . 19 ott. 1577  
 Nicola Doria eletto 20 ott. 1579  
 Girolamo De' Franchi eletto doge . . . . . 21 ott. 1581  
 Girol. Chiavari el. 4 nov. 1583  
 Ambr. di Negro el. 8 nov. 1585  
 Davide Vacca eletto 14 nov. 1587  
 Battista Negrone el. 20 nov. 1589  
 Gio. Agostino Giustiniani eletto doge . . . . . 27 nov. 1591  
 Antonio Grimaldi-Ceva eletto doge . . . . . 27 nov. 1593  
 Matteo Senarega el. 5 dic. 1595  
 Lazzaro Grimaldi-Ceva eletto doge . . . . . 10 dic. 1597  
 Lorenzo Sauli el. 22 febb. 1599  
 Agostino Doria el. 24 febb. 1601  
 Pietro De-Franchi già Sacco eletto . . . . . 26 febb. 1603  
 Luca Grimaldi eletto 1 mar. 1605  
 Silvestro Invrea el. 3 mar. 1607  
 Girol. Assereto el. 22 mar. 1607  
 Agostino Pinelli el. 1 apr. 1609  
 Alessandro Giustiniani eletto doge . . . . . 6 apr. 1611  
 Tommaso Spinola el. 21 ap. 1613  
 Bernardo Claravezza eletto doge . . . . . 23 apr. 1615  
 Giangiacomo Imperiali eletto doge . . . . . 29 apr. 1617  
 Pietro Durazzo el. 2 mag. 1619  
 Ambrogio Doria el. 4 mag. 1621  
 Giorgio Centurione eletto doge . . . . . 25 giu. 1623, rin.  
 Federico de' Franchi eletto doge . . . . . 25 giu. 1623  
 Giac. Lomellini el. 16 giu. 1625  
 Gian Luca Chiavari f. di Girolamo pred. eletto 28 giu. 1627  
 Andrea Spinola el. 28 giu. 1629  
 Leonardo Torre el. 30 giu. 1631  
 Giovanni Stefano Doria eletto doge . . . . . 9 lug. 1633  
 Gian Francesco Brignole eletto doge . . . . . 11 lug. 1635  
 Agost. Pallavicino el. 13/7 1637  
 Giambatt. Durazzo el. 28/7 1639  
 Giovanni Agostino Marini eletto . . . . . 4 ag. 1641  
 Giambatt. Lercari el. 4 lug. 1643  
 Luca Giustiniani, f. di Alessandro pred., el. 21 al 22 lug. 1645  
 Giambattista Lomellini, eletto doge . . . . . 24 lug. 1646  
 Giacomo De' Franchi di Federico, eletto . . . . . 2 ag. 1648  
 Agostino Centurione di Stefano, eletto . . . . . 23 ag. 1650  
 Girol. De' Franchi el. 8 nov. 1652  
 Alessandro Spinola el. 9 ott. 1654  
 Giulio Sauli eletto 12 ott. 1656  
 Giambattista Centurione eletto doge . . . . . 15 ott. 1658  
 Giambernardo Frugoni eletto doge . . . . . 28 ott. 1660 - † 1661  
 Antoniotto Invrea el. 29/3 1661  
 Stefano Mari eletto 12 apr. 1663  
 Cesare Durazzo el. 18 apr. 1665  
 Cesare Gentile el. 10 mag. 1667  
 Franc. Garbarino el. 18 giu. 1669  
 Alessandro Grimaldi di Pietro eletto . . . . . 27 giu. 1671  
 Agostino Saluzzo el. 5 lug. 1673

Antonio Passano el. 11 lug. 1675  
 Giannettino Odone el. 16/7 1677  
 Agostino Spinola el. 29 lug. 1679  
 Luca Maria Invrea el. 13 ag. 1681  
 Francesco Imperiali-Lercari e-  
 letto . . . . . 18 ag. 1683  
 Pietro Durazzo eletto 23 ag. 1685  
 Luca Spinola eletto 27 ag. 1687  
 Oberto Torre eletto 31 ag. 1689  
 Giamb. Cattaneo el. 4 sett. 1691  
 Francesco Maria Invrea eletto  
 doge . . . . . 9 sett. 1693  
 Bandinelli Negrone di Battista  
 eletto . . . . . 16 sett. 1695  
 Francesco Maria Sauli eletto  
 doge . . . . . 17 sett. 1697  
 Girolamo Mari eletto 3 giu. 1699  
 Federico De' Franchi 7 giu. 1701  
 Antonio Grimaldi Ceva eletto  
 doge . . . . . 7 ag. 1703  
 Stefano Onorato Feretto eletto  
 doge . . . . . 12 ag. 1705  
 Domenico Maria Mari di Stefa-  
 no eletto . . . . . 9 sett. 1707  
 Vincenzo Durazzo el. 9 sett. 1709  
 Francesco Maria Imperiali e-  
 letto . . . . . 17 sett. 1711  
 Gianantonio Giustiniani eletto  
 doge . . . . . 22 sett. 1713  
 Lorenzo Centurione di Giorgio,  
 eletto . . . . . 26 sett. 1715  
 Benedetto Viale el. 30 sett. 1717  
 Ambrogio Imperiali el. 4 ott. 1719  
 Cesare De' Franchi el. 8 ott. 1721  
 Domen. Negrone el. 13 ott. 1723  
 Girol. Veneroso el. 18 genn. 1726  
 Luca-Grimaldi el. 22 genn. 1728  
 Francesco Maria Balbi eletto  
 doge . . . . . 25 genn. 1730  
 Domenico Maria Spinola eletto  
 doge . . . . . 29 genn. 1732  
 Stefano Durazzo el. 3 febb. 1734  
 Nicolò Cattaneo el. 7 febb. 1736  
 Costantino Balbi el. 11 febb. 1738  
 Nicolò Spinola el. 16 febb. 1740  
 Domenico Maria Canevaro elet-  
 to . . . . . 20 febb. 1742  
 Lorenzo Mari el. 27 febb. 1744

Gian Francesco Maria Brignole  
 eletto 3 mar. - dep. 4 sett. 1746  
 Governo degli Austriaci e del  
 March. Botta 4/9-5/12 1746  
 Gian Francesco Maria Brignole,  
 di nuovo doge dic. 1746 - 1748  
 Cesare Cattaneo el. 6 mar. 1748  
 Agostino Viale el. 10 mar. 1750  
 Stefano Lomellini eletto do-  
 ge 29 mar. - abd. 3 giu. 1752  
 Giambattista Grimaldi eletto  
 doge . . . . . 7 giu. 1752  
 Gian Giacomo Stefano Vene-  
 roso eletto . . . . . 11 giu. 1754  
 Giacomo Grimaldi el. 22/6 1756  
 Matteo Franzoni el. 22 ag. 1758  
 Agostino Lomellini di Bartolo-  
 meo eletto . . . . . 10 sett. 1760  
 Rodolfo Emilio Brignole-Sale  
 eletto . . . . . 25 nov. 1762  
 Mario Gaetano Della Rovere  
 eletto . . . . . 29 genn. 1765  
 Marcello Durazzo el. 3 febb. 1767  
 Giambattista Negrone eletto do-  
 ge . . . . . 16 febb. 1769  
 Giambatt. Cambiaso di Giam-  
 maria el. 16/4 1771-† 21d. 1772  
 Ferdinando Spinola di Gherardo  
 el. 7 gen.-abd. 12 genn. 1773  
 Pier Francesco Grimaldi eletto  
 doge . . . . . 26 genn. 1773  
 Brizio Giustiniani el. 31 gen. 1775  
 Giuseppe Lomellini el. 4/2 1777  
 Giacomo Maria Brignole eletto  
 doge . . . . . 4 mar. 1779  
 Marcantonio Gentile di Filippo  
 eletto . . . . . 8 mar. 1781  
 Giambatt. Airolli el. 6 mag. 1783  
 Gian Carlo Pallavicini eletto  
 doge . . . . . 6 giu. 1785  
 Raffaele De Ferrari el. 4 lug. 1787  
 Aleramo Pallavicini eletto do-  
 ge . . . . . 30 lugl. 1789  
 Michelangelo Cambiaso eletto  
 doge . . . . . 3 sett. 1791  
 Giuseppe M. Doria el. 16 sett. 1793  
 Giacomo Maria Brignole, di  
 nuovo 17 nov. 1793-mag. 1797



- Caduta della Repubbl. aristocr. per opera dei Francesi magg. 1797  
 Governo provvisorio, presieduto da Giacomo Maria  
 Brignole, ultimo doge . . . . . 14 giu. 1797 - 17 genn. 1798  
 Repubblica ligure, democratica, con un direttorio di 5,  
 poi 7 membri . . . . . 1° - 17 genn. 1798 - 4 giu. 1800  
 Genova è occupata dalle truppe anglo-austriache . . . . . 4 - 24 giu 1800  
 Ricade di nuovo sotto ai Francesi. - Governo prov-  
 visorio; presid. G. F. Amato Dejan, 24 giu. 1800 - 30 lug. 1802  
 Repubb. Ligure (francese), Girol. Durazzo, doge 10/8 1802 - 6/6 1805  
 Genova è annessa alla Francia . . . . . 6 giu. 1805 - 18 apr. 1814  
 Gli alleati conquistano Genova. - Ristabilimento della  
 repubb. sotto la protez. dell'Inghilterra . . . . . 18 apr. 1814  
 Girolamo Serra, presid. del governo provvis., 26 apr. - 26 dic. 1814  
 Il Genovesato è unito al Regno di Sardegna . . . . . 7 genn. 1815

### B - Finale Borgo (1)

#### *Marchesi, poi (1564) Principi.*

- A Giacomo Del Carretto, f. di Enrico II, M.<sup>e</sup> di Savona 1251 - 1268  
 Antonio I, f. . . . . 1268 - 1297  
 Enrico e Giorgio, f.<sup>1</sup> . . . . . 1297 - 1336  
 Emanuele ed Aleramo, f.<sup>1</sup> di Enrico e Giorgio pred. . . . . 1336 - 1359  
 Emanuele ed Aleramo, pred., con Lazzarino I e Carlo,  
 f.<sup>1</sup> di Giorgio . . . . . 1359 - 1367  
 Emanuele, Antonio II f. di Aleramo, Lazzarino I e  
 Carlo . . . . . 1367 - 1385  
 Emanuele ed Antonio II cedono la loro metà del march.  
 alla repubb. di Genova . . . . . 1385  
 Lazzarino I (dal 1390 solo) e Carlo Del Carretto, f. i di  
 Giorgio pred., investiti di tutto il march. dalla re-  
 pubb. di Genova . . . . . 1385 - 1392  
 Lazzarino II, f. di Lazzarino I . . . . . 1392 - 1402  
 Galeotto I, f. (a Genova 1448) . . . . . 1402 - 1450  
 Giovanni I, fr. . . . . 1450 - 1466  
 Galeotto II († 1466) e Alfonso I, f.<sup>1</sup>, poi (1466) Al-  
 fonso I solo . . . . . 1466 - † 1528  
 Giovanni II, f. di Alfonso I. . . . . 1528 - † 1535  
 Alfonso II, f. (Principe dell'Imp. 1564), dep. 1566. Oc-  
 cupaz. spagn. 1571-1573, succ. . . . . 1535 - † 1583  
 Alessandro, fr. . . . . 1583 - 1596 († 1602)  
 Sforza Andrea, fr. . . . . 1596 - 1598  
 Il marchesato è venduto al re di Spagna . . . . . 1598 - 1701

(1) P. GIOVANNI, Storia delle Alpi Marittime, in Monum. histor. patr. Script. II. -  
 LESIA R. Del Finale Ligustico, Genova, 1876. - CASALIS, Dizion. geograf. stor. degli Stati  
 del Re di Sardegna, vol. VI, Torino, 1855.

Occupazione francese . . . . .	1701 - 1709
Carlo VI d'Absburgo, f. di Leopoldo I (imp. 12/10 1711) riceve in dono il march. e lo unisce al duc. di Milano	1709 - 1713
Carlo VI vende il Finale alla repubb. di Genova (tratt. di Worms 1743) . . . . .	1713 - 1746
Al R.° di Sardegna . . . . .	1746 - 1748
Unito a Genova, di cui segue le sorti . . . . .	dal 1748

## C - Savona (1).

....Governo dei Vescovi, per concess. imperiale. . . . .	961 - 981
Agli <b>Aleramidi</b> (V. Monferrato): Aleramo 981-91; Anselmo, f., 995-1010 c.; Anselmo II, f., 1010 c. - 27; Ottone I., f., 1027 c. - † 1°84 . . . . .	981 - 1084 c.
Bonifacio (march. del Vasto), figlio di Ottone I, Marchese . . . . .	1084 c. - 1125 c. († 30)
Enrico I <b>Del Carretto</b> , f. di Bonifacio . . . . .	1125 - 1182 c.
Enrico II e Ottone <b>Del Carretto</b> , f.i . . . . .	1182 c. - 1191
Comune indep. (1215 sotto protez. di Genova, poi di Tommaso I di Savoia 1226). . . . .	1191 - 1227
Comune dipend. da Genova, poi (dal 1238) indep. . . . .	1227 - 1332
Comune dipendente da Genova, [eccetto 1335-50, indipendente] . . . . .	1332 - 53 e 1356 - 94
Ai <b>Viseonti</b> di Milano. . . . .	1353 - 56 e 1421 - 35
Al Duca d' <b>Orléans</b> , Luigi I (Sig. d'Asti 1387-1406), poi (dal 1397) alla Francia . . . . .	1394 - 1409
Teodoro II <b>Paleologo</b> (March. di Monferr. e Sig. di Genova) . . . . .	1409 - 1413
Comune, sotto protez. di Genova . . . . .	1413 - 1421 e 1435 - 58
Alla Francia . . . . .	1458 - 1464
Agli <b>Sforza</b> di Milano, poi (1478) Comune dip. da Genova	1464 - 1487
Agli <b>Sforza, di nuovo</b> , poi (1499) alla Francia . . . . .	1487 - 1512
Comune indep. . . . .	1512 - 13, 1525 - 27 e 1528 - 1798
Alla Francia . . . . .	1513 - 25, 1527 - 28 e 1798 - 1815
Anness. definit. al regno di Sardegna . . . . .	7 genn. 1815

## D - Corsica (2).

Dominio dei Vandali . . . . .	457 - 534
Occupata, con la Sardegna, da Belisario e compresa nell'Esarcato d'Africa . . . . .	534 - 551
Totila, re Ostrogoto, s'impadronisce dell'isola . . . . .	551 - 552

(1) FED. SAVIO, I Conti di Ventimiglia nel sec. XI, XII e XIII, Genova, 1894. - GOFFARDO P., Storia delle Alpi Marittime, in Monum. hist. patr. script. II.

(2) GREGOROVIVUS, Corsica, trad. ital. dell'ing. Marchi, Roma, 1912. - IACOBI - Histoire générale de la Corse. Paris. 1835 - LAMBIN - Mémoires histor. sur... la Corse. Louanne, 1758.

- Invasa, in parte, dai Longobardi . . . . . 552
- Dominazione bizantina . . . . . 552 - 668
- Un usurpatore si fa proclam. imperatore delle isole, dopo l'uccisione di Costante II . . . . . 668 - ...
- Costantino IV, f. di Costante II, sottomette in parte Corsica e Sardegna . . . . . v. 668 - 713
- Occupata dai Saraceni, che la devastano in gran parte . . . . . 713 - 774
- Conquistata, in parte, dai re Franchi . . . . . 774 - 806
- I Mori di Spagna fanno varie incursioni in Corsica (806, 807, 810 e 814) ma sono sconfitti . . . . . 806 814
- Bonifacio Duca di Toscana, riceve da Lodovico il Pio, in feudo la Corsica, che rimane ai suoi discendenti. Sconfigge i Saraceni ad Utica ed erige (833) una fortezza . . . . . 828 - 846 (†847)
- Lotario II re, toglie a Bonifacio pred. la Corsica . . . . . - 846
- Adalberto I, f. di Bonifacio, e suoi discendenti, ristabiliti in Corsica . . . . . 846 - 930 (?)
- Berengario II re e, più tardi, Adalberto del Friuli re d'Italia, governano l'isola . . . . . v. 950 - dep. 961
- Adalberto si rifugia in Corsica dopo la sua deposiz. . . . . 962 - 972
- Ugo, march. di Toscana, è invest. della Corsica da Ottone II, ma quegli l'affida al C. Riggieri v. 972 - † 21/12 1001 c.
- I C.<sup>1</sup> di Cinarca tentano dominare l'isola intiera. I Còrsi, vinti i C. di Cinarca ed altri Sig. dell'isola, si reggono a repubb. democr. detta « Terra del Comune » ad ovest dell'isola, capo Sambucuccio d'Alaudo v. 1002 - ....
- La repubb. Terra del Comune riceve aiuto (v. 1012) da Guglielmo march. di Massa e dal march. Malaspina di Toscana, che sono nom. Retori . . . . . 1012 - 1020
- Ugo, f. di Guglielmo pred., March.º: al quale succedono Rinaudo, poi Alberto march. . . . . 1020 - 1070
- I Genovesi occupano in parte la Corsica . . . . . v. 1050 - 1077
- Papa Gregorio VII rivendica i diritti della S. Sede su Corsica, e la dà in feudo al Vescovo di Pisa Landolfo, creandolo suo legato apost. - Urbano II conferma la cessione . . . . . 1077 - 1133
- La Repubb. di Pisa prende possesso della Corsica. Ai legati pontif. succed. nel gov. i Giudici pisani . . . . . 1133 - 1285
- La Repubb. di Genova, conquistato S. Bonifacio (1195), Calvi (1284), occupa tutta l'isola (Batt. della Meloria 1284). . . . . 1285 - 1296
- Corsica e Sardegna sono cedute dal pp. Bonifacio VIII a Giacomo II re d'Aragona, che però non può occuparle . . . . . 1296
- Il Còrso Giudice Della Rocca (Sinucello) luogoten. dei Pisani, difende la Corsica dai Genovesi 1280 - dep. 1325 († 1331)
- Pietro d'Aragona, f. di Giacomo pred., si pone alla testa di una spediz. contro i Pisani in Corsica e li vince 1325 - ....

- Attilio d'Attala diviene Sign. di quasi tutta l'isola . . . 1336 - 1340
- Guglielmo Della Rocca (dei Cinarca di Corsica), aiutato dai Genovesi, s'impadronisce del potere nella regione ultramont. dell'isola con titolo di Giudice 1340 - † 1358
- La Repubb. di Pisa cede la Corsica ai Genovesi nel 1342, occup. la *Terra del Comune*. I° govern. genovese Boccanera (1358), poi Tridano Della Torre († 1369), Gio. da Magnera (1369), Leon. Lomellino, Luigi Tortorino (1370-71) . . . . . 1347 - 1394 c.
- Arrigo Della Rocca, f. di Guglielmo, occupa parte dell'isola con titolo di Conte (eccetto Calvi, Bonifazio e S. Colomb.). Riconosce la supremazia aragonese sull'isola (1393). . . . . 1392 - dep. 1396
- La Repubb. di Genova dà in feudo parte della Corsica ad una società detta « *Maona* », di 5 nobili, i Sig.: Gio. Magnera, Luigi Tortorino, Andr. Fiscione, Cristof. Taruffo e Leon. Lomellino, ma sono scacc. da Arrigo . . . . . 1393 - scacc. 1394
- Nuove spediz. genovesi nell'isola contro Arrigo, che riesce vincitore, ma poi, credesi, avvelanto nel 1401, 1394 - 1401
- Carlo VI re di Francia, occupa (1396) Genova e Corsica; nomina conte feudale dell'isola Lomellino pred. . . 1401 - 1409
- Francesco della Rocca, f. nat. di Arrigo, gli succ. ma si sottom. a Genova. È nom. luogot. della *Terra di Comune* . . . . . 1401 - † 1406
- Vincentello d'Istria, f. di una sor. di Arrigo e di Ghilfuccio nobile còrso, sbarca a Sagona e si fa proclam. C.° di Corsica e Vice-re aragonese, ma è, dopo due anni, scacc. dall'isola. — Vi ritorna poi con soldati arag. ed occupa gran parte dell'isola 1406 c. - 1420 († 1434)
- Alfonso V il Magnanimo (re d'Aragone e di Sicilia 1416), entra in guerra, ma è respinto dai genovesi dopo pochi mesi. . . . . 1420 - . . . .
- Paolo della Rocca e (1437) Simone da Mare, f. di Raffaele da Montalto, Signori della metà orientale di Corsica . . . . . 1434 - 1443 c.
- Parte dei Còrsi rassegnano al Papa Eugenio IV il gov. dell'isola. Gov.<sup>ri</sup> pont.: Menaldo Paradisi 1444, Giac. da Gaeta 1445, Franc. Angelo 1446, Mariano da Norcia 1447, Giac. da Gaeta 1448. — Il popolo nom. suo capitano Mariano da Gaggio . . . . . 1443 - 1448
- Il Papa Niccolò V, nomina Commissario e Sign. di Corsica Lodovico da Campofregoso, fr. del Doge di Genova . . . . . 1448 - 1453
- I Còrsi si sottomettono al Banco di S. Giorgio di Genova, con approvaz. del Papa e dei Campofreg. 1453 - 1460
- Tommasino Campofregoso di Genova, f. di Giano I, tenta di farsi Signore di Corsica. È nomin. Conte 1460 - 1464

- Francesco Sforza D. di Milano, fattosi Sig. di Genova, occupa l'isola, meno S. Bonifacio e Calvi. Eugenio Cotta, poi Battista di Amelia, e suoi capitani. - Filippo Maria Sforza, f. di Francesco, Conte di Corsica, poi (1° genn. 1472) Galeazzo Maria, suo fr., Conte . . . . . 4 lugl. 1464 - 1481
- La Corsica ritorna in potere di Tommasino da Campofregoso . . . . . 1481 - 1483
- Gherardo di Montagnana, fr. di Jacopo IV Sig. di Piombino, è acclamato Conte di Corsica. Rinuccio di Leca († 1511) suo cap. . . . . 1483 - dep. 1485
- Il Banco di S. Giorgio di Genova ritorna, per acquisto, in potere dell'isola. Gherardo fugge, Rinuccio è sconfitto. . . . . 1485 - 1488 e 1499 - 1553
- Ritorna in possesso dei Duchi di Milano . . . . . 1488 - 1499
- Sampiero di Bastellea (d'Ornano) s'impadronisce della Corsica, eccetto Calvi. . . . . nov. 1553 - 1559 († 17/1 1567)
- Al Banco di S. Giorgio, di nuovo. (Tratt. di Château Chambres) . . . . . 1559 - 1561
- La Repubb. di Genova toglie la Corsica al Banco di S. Giorgio: govern. Giorgio Doria dal 1561. - Viene divisa l'isola (1724) in due governi ed eletto a govern. il luogoten. di Alaccio. Altro govern. Felice Pinelli, ecc. . . . . 1561 - ott. 1720
- Sollevaz. dei Còrsi condotti da Pompilliani, poi da Andrea Colonna-Ceccaldi e da D. Luigi Giafferi contro il domin. di Genova . . . . . ott. 1729 - giu. 1733
- Nuova sottomissione dei Còrsi a Genova . . . . . giu. 1733 - 1734
- Altra sollevaz. dei Còrsi contro Genova, condotti da Giacinto Paoli, Giafferi e Ceccaldi, che riescono vittoriosi nel. . . . . 1734
- La Corsica si regge a Repubblica. Paoli, Giafferi e Ceccaldi el. primati, con tit. di Alt. Reali . . . . . genn. 1735 - apr. 1736
- Il Barone Teodoro di Neuhoff, di Westfalia, con l'aiuto dell'Inghilterra, è creato re di Corsica . . . . . apr. 1736 - nov. 1738
- La Repubb. di Genova, con l'aiuto de' Francesi, ricupera l'isola . . . . . 1739 - 1743
- Si stringe con Genova una pace per due anni . . . . . 1743 - 1745
- Nuova rivolta dei Còrsi con aiuti del re di Sardegna, condotti da Gio. Pietro Gaffori, Alessio Matra e Venturini, nomin. *protettori dell'isola*, ove si rendono indipendenti . . . . . 10 ag. 1746 - 1751
- Nuovo interv. francese (gen. Cursay) chierisce a pacif. Genova coi Còrsi con un tratt. a questi favorev. Gio. Pietro Gaffori, solo gen.\* e governatore còrso. (È ucciso 3 ott. 1753) . . . . . lug. 1751 - ott. 1753
- I Còrsi si sollev. ancora contro Genova. Nominano 5 reggenti: Clem. Paoli f. di Giacinto, Tom. Santucci,

- Simon P. Frediani e Grimaldi, gen.\* supr. Pasquale Paoli, fr. di Clemente, che gli succ. nel gov. . . 1753 - 1769
- I Genovesi vendono alla Francia i loro pretesi diritti sull'isola (trattato 15/8, 1768) . . . . . 15 ag. 1768 - 1769
- Il partito per l'indip. còrsa si solleva, ma è sottomesso dal M.\* de Chauvelin da Marboeuf e dal conte de Vaux per la Francia (9 maggio 1769) - Fine dell'indipendenza còrsa (giugno 1769) . . . 12 giu. 1769 - febb. 1794
- Gli Inglesi occup. la Corsica in nome del re Giorgio III. Il gen.\* Eliot è nom. vicerè (giu. 1795), febb. 1794 - 21 ott. 1796
- La Corsica ritorna alla Francia . . . . . 21 ott. 1796 - 1814
- Gli Inglesi rioccup. ancora l'isola nel 1814, ma il tratt. di Parigi l'assicura alla Francia . . . . 30 magg. 1814 - . . .

## E - Monaco (1)

## Principato.

- Monaco, terra provenzale . . . . . - 1191 c.
- Dominazione genovese . . . . . 1191 - 1297
- Occupazione guelfa, poi di Francesco Grimaldi 1297 - 4 magg. 1301
- Occupaz. ghibell. (gov. genovese) 1301-17, poi guelfa 1317-27, poi ancora ghibellina 1327-31 . . . . . 1301 - 1331
- Carlo I Grimaldi occupa Monaco a nome del governo genovese, poi per sè . . . . . 1331 - 15 ag. 1357
- Carlo I Grimaldi è assistito nel gov. dai parenti: Antonio e Gabriele Grimaldi, che si qualificano consignorì, dal . . . . . 15 agosto 1342
- Antonio e Carlo I Grimaldi sono designati consignorì . . . . . 8 apr. 1343 - 29 giu. 1352
- Carlo I pred., muore fra . . . . . 8 apr. e 5 sett. 1357
- Dominazione genovese . . . . . 1357 - 1395
- Giovanni I e Luigi Grimaldi di Boglio . . . . . 1395 - 1401
- Governo franco-genovese . . . . . 1401 - 1410
- Occupazione guelfa 1410-12, poi del re di Sicilia, dopo 8 marzo 1412 . . . . . 1410 - 1419
- Ambrogio, Antonio e Giovanni Grimaldi occup. Monaco avanti il . . . . . 5 giu. 1419
- (Antonio muore avanti il 16 febb., lasciando eredi i figli Carlo ed Antonio: Carlo muore avanti 13 magg. 1427 ed Antonio dopo il 13 lugl. 1435. Ambrogio muore fra il 7 mar. e il 13 ottobre 1433).
- Giovanni I Grimaldi pred., unico Signore di Monaco, per la convenz. 13/5 1427 . . . . . magg. 1427 - 1428

(1) Debbo alla gentilezza del Dott. O. F. Tencafoli, che qui ringrazio, le notizie che seguono sul principato di Monaco.

- Filippo Maria **Viseonti**, duca di Milano (Sig. di Genova 1421-35), occupa Monaco in virtù della convenz. 6 ott. 1428 . . . . . dic. 1428 - ott. 1436
- Monaco continua ad essere occup. da F. M. **Viseonti**, quantunque espulso dal domin. di Genova dal 27/12 1435, poi ne dà l'investitura a Biagio **Assereto** (3/10 (?) 36) e il 18/11 succes. a Giovanni **Grimaldi**, sotto la « *suzeraineté* » di lui, che però non fu effettiva, . . . . . 18 nov. 1436 - imprig. princ. genn. 1438
- Pomellina **Fregoso**, moglie di Giovanni, reggente genn. 1438 - 1454  
Giovanni († 8 magg. 1454) e suo f. sono liberati dal carcere fra il . . . . . 17 sett. e 3 ott. 1440
- Catalano, f. di Giovanni, Sig. di Monaco. . . . 1454 - lugl. 1457
- Claudina, figlia, sotto reggenza di Pomellina sua avola, dal luglio '57, poi Lamberto di Nicola **Grimaldi** d'Antibo, suo futuro consorte dal 20/10 '57; lugl. 1457 a mar. 1458
- Lamberto **Grimaldi**, Sign. di Monaco, come tut. di Claudina (spos. 29/8 65) ed anche in nome proprio, succede . . . . . marzo 1458 - † 15 mar. 1494
- Giovanni II, figlio di Lamberto . . . . mar. 1494 - † 10 ott. 1505
- Luciano, fr. . . . . ott. 1505 - † 22 ag. 1523
- Agostino, fr., vesc. di Grasse (mette Monaco sotto protettorato spagnuolo) . . . . . ag. 1523 - † 14 apr. 1532
- Onorato I, f. di Luciano, sotto tut. di Stefano **Grimaldi** di Genova († 1561), padre adott., poi solo, av. 11 giugno 1561 . . . . . 1532 - † 7 ott. 1581
- Carlo II f. . . . . ott. 1581 - † 17 magg. 1589
- Ercole, fr. . . . . magg. 1589 - † 21 nov. 1604
- Onorato II, f., sotto tut. dello zio, Feder. Landi princ. di Val di Taro, . . . . . nov. 1604 - 1616
- Onorato II solo; prende tit. di Principe (1619) e si mette sotto protett. francese (1641) . . . . 1616 - † 10 genn. 1662
- Luigi I, f. . . . . genn. 1662 - † 3 genn. 1701
- Antonio I, f. . . . . genn. 1701 - † 21 febb. 1731
- Luisa Ippolita, f.<sup>a</sup> [sp. (1715) Giacomo di Goyon-Matignon, che assume il nome e le armi dei **Grimaldi**] . . . . . febb. 1731 - † 29 dic. 1731
- Giacomo I, marito di Luisa Ippolita, dic. 1731 - abd. nov. 1731  
(† 22 apr. 51)
- Onorato III, f., tutore il padre fino al 1740 (fine del protett. francese) [sp. Maria Cristina Brignole († 1813); divisa dal marito nel 1770] nov. 1731-dep. 15/2 1793 († 12/5 95)
- Occupazione francese . . . . . febb. 1793 - magg. 1814
- Onorato IV, f. di Onorato III (protettorato Sardo 1815-61). . . . . magg. 1814 - abd. 1815 († 16/2 19)
- Amministr. del Princ. Giuseppe **Grimaldi** dal 3 giu. 1814, poi del Princ. eredit. Onorato, Duca di Valentinese, dal 18 genn. 1815. . . . . 13 giu. 1814-1819

Onorato V, f. . . . .	1819 - † 2 ott. 1841
Florestano I, fr. (Mentone e Roccabruna si proclam. città libere 1848). . . . .	1841 - 26 giu. 1856
Occupazione Sarda di Mentone e Roccabruna, unite poi alla Francia per la rinunzia di Carlo III il 2 febb. 1861 . . . . .	1848 - 18 lugl. 1860
Carlo III, f. di Florestano I [sp. (28/9 46) la C. <sup>a</sup> Antonietta de Merode, † 10/2 84] . . . . .	18 lug. 1856 - † 10 sett. 1889
Alberto I, f. [sp. (1889) Alice Heine, vedova Duchessa di Richelieu]; succ. . . . .	10 sett. 1894 - † 26 giu. 1922
Luigi II, f., succ. . . . .	26 giu. 1922-

### III. - LOMBARDIA

#### A - Milano (1).

#### *Signori, poi Duchi dal 1935.*

- Odoacre 476-493; - Ostrogoti 493-553; - Imp. d'Or. 553-569; - Longobardi (ducato indep. dal 575) 3/9 569-774.
- Carlo Magno re dei Franchi. - Sostituisce (801) ai Duchi Longob. i Conti . . . . . 774 - † 28/1 814
- Ai successivi re Carolingi d'Italia 814-887, poi ai re nazion., borgogn., sassoni, ecc. 888-1055.
- Conti: Leone, vic. imp., prime notizie 840-...; - Alberico vic. imp., genn. 865-...; - Ansperto da Biassono, arciv., gov. in parte v. 868-† 7 dic. 881; - Anselmo, arciv. incor. Bereng. I a re d'Italia, 888); - Maginfredo, conte ag. 892-...; - Sigifredo, conte di palazzo, nom. genn. 901-...; - Berengario, nip. di Berengar. I (march. d'Ivrea 928, re d'Ital. 950) conte 918-962; - Oberto, march. di Milano, el. dal re Ottone conte di palazzo 962-† nov. 975.
- Milano è gov., pel re, da un conte e da un arcivesc.-conte (*Dominus*), con un *Vicedominus* . . . . . v. 964-1042
- Landolfo II da Carcano, arciv.-conte 980-† 14/9 '98; Arnolfo II, arciv.-conte 998-† 23/6 1018; - Ariberto da Intimiano, el. arciv.-conte dal giu. 1018.

(1) GIULINI, Memorie etc. della città di Milano, ivi, 1855. - CORIO, Storia di Milano, ivi, 1855-57. - C. ROSMINI, Storia di Milano, ivi, 1821, voll. 4. - GAMS, Series Episcop., Ratleb., 1873. - CUSANI, Storia di Milano, ivi, 1879-81. - FORMENTINI, Il Duc. di Milano, ivi, 1877. - GARGANTINI, Cronologia di Milano, ivi, 1874. - D. MUONI, Govern., Luogotenenti e Capitani gen. di Milano, Milano, 1858. - Archivio storico lombardo, Milano, 1874-1928. - STOKVIS, op. cit., vol. III.



- Sollevaz. della plebe, comand. da **Ariberto** pred. Cacciata dei Capitani e dei Valvassori (1041). - **Lanzone**, cap. del pop., lotta contro i nobili, che sono espulsi da Milano (1042). Egli conclude la pace (1044) e i nobili ritorn. a Milano, assoggett. ai popol. 13 lugl. 1045
- Muore **Ariberto**, 16/1 1045. - **Guido** da Velate, el. arciv. -conte, del partito dei nobili, . 18 lugl. 1045 - abd. 1069 (†71)
- Gli statuti del **Comune autonomo** (pubbl. nel 1065) sono approv. da Enrico II imp. nella Dieta del 5 maggio 1055. - Milano si costituisce a repubbl. quasi indipendente . . . . . 1056
- Il partito popol., «**Pataria**», promosso dal card. **Anselmo** da Baggio (pp. Aless. II, 1062) in lotta coi nobili e con **Guido** da Velate per la riforma religiosa, capitanata dai diac. **Arialdo** († 1066) e da **Landolfo** di Cotta († 1055) . . . . . 1063 - 1066
- Il diac. e gonfal. della Chiesa, **Erlembaldo**, fr. di **Landolfo** pred., gov. a Milano con un Consiglio di 30 cittad., succ. a **Landolfo** . . . . . 1055 - † 1075
- [**Gotifredo** da **Castiglione** arciv.-conte (*intruso*), 1070-dep. 75].; **Attone** arciv., 1070, confirm. 1073, † 1075; **Tedaldo** da **Castigl.** arciv.-conte, el. dall'imp. (non riconosc.), 1075-dep. 1080 c. († s. a.).
- Anselmo I** da Rho arciv.-conte, lugl. 1086-† 4 dic. 1093;  
- **Arnolfo III** arciv.-conte, 6/12 1093-† 24/9 1097;  
- **Anselmo II** da Bovisio, 31 ott. 1097-† 30/9 1101.
- Governo dei Consoli dal 1097, dei Podestà annuali altern. coi Consoli dal 1186 fino al princ. del sec. XIII, poi soli Podestà 1206-1310.
- Milano si sottom. all'Imp. Feder. I. - Gov. dei Podestà imp., 7/9 1158 gen. '59 - Nuova sott.all'imp. - 1/3 1162 - 24/5 1176
- Battaglia di **Legnano** 24/5 1176. - Milano si libera dal dominio imperiale . . . . . magg. 1176 - 25 giu. 1183
- Comune tripartito, cioè «**Credenza di S. Ambrogio**»: (pop. contro i nobili), «**la Motta**» (nobili min.), e «**Credenza dei Consoli**» (nob. magg.) . . . . . 1183 - 1240
- Pagano Della Torre** (C. di Valsass.) Console 1197, el. dalla Cred. di S. Ambrogio cap. e difens. del pop., poi **Pagano Della Torre** suo nip., **Anziano della Credenza di S. Ambr.** (1247-57) . . . . . 1240 - 41 e 1247 - 57
- Manfredo Laneia**, march. d'Incisa, Signore di Milano 1253 - 1256
- Martino Della Torre**, pred., acclam. Sign. 1257, poi **Anziano del pop.** . . . . . 24 apr. - 11 nov. 1259 († 20/11 63)
- Oberto Pelavieino** capitano generale . . . . . 11 nov. 1259 - 11/11 1264
- Filippo Della Torre**, fr. di **Martino**, el. Sig. perpetuo del popolo . . . . . 18 dic. 1263 - † 24 sett. 1265
- Napoleonè Della Torre**, cug., el. anziano e Sig. perpetuo del popolo . . . . . ag. 1265, vicario imp. 1273 - 20/1 1277 († 78)

- Ottone Visconti, f. di Uberto (arciv. di Milano 1261),  
 Sig. perpet. . . . . 21 genn. 1277 - 16 ag. 1278
- Guglielmo VII di Monferrato, alleato dei Visconti, Sig.  
 di Milano. . . . . 16 ag. 1278 - 27 dic. 1282 († 6/1 92)
- Ottone Visconti, pred., Sig. assoluto . . . . . 27 dic. 1282 - † ag. 1295
- Matteo I Visconti, *il Grande*, pronip. di Ottone, cap.  
 del pop. dic. 1287, podestà 1288, vic. imp. 1294 - dep. 12/7 1302
- Ritornano in Milano i Della Torre, fine giu. 1302. -  
 Guido cap. del pop. . . . . dic. 1307 - dep. febb. 1311 († 1312)
- Matteo I, pred., ritorna a Milano 17 apr., vic. imp. 13  
 luglio 1311 - apr. 1317; nom. Signore generale di  
 Milano . . . . . apr. 1317 - † 26/6 1322
- Galeazzo I, f., [sp. (24/6 1300) Beatrice d'Este († \*34), f.  
 di Obizzo II] (vic. imp. a Piacenza 1312) Signore,  
 primi di lugl. - dep. 8/11 1322, poi 29/12 1322 - dep. 5 lugl. 1327  
 († 6/8 1328)
- Giovanni Della Torre, savoiaro, capitano dei Mila-  
 nesi. . . . . 8 nov. - 29 dic. 1322
- L'imp. Lodovico IV, *il Bavaro*, invitato dai ghibellini  
 viene a Milano (cor. re 31/5), fa prig. Galeazzo I e  
 suoi parenti . . . . . lugl. 1327 - riparte 1329
- Guglielmo, C.<sup>e</sup> di Monforte, vic. imp. lugl. 1327 - dep. febb. 1329
- Azzone Visconti, f. di Galeazzo I [sp. (1330) Caterina di  
 Savoia († 18/6 1388), f. di Lodov. II], vic. imp.  
 15/1-3/2 1329; vic. pap., poi Sig. di Mil. apr. 1329 - † 16/8 1339
- Luchino, f. di Matteo I [sp. (1316) Isabella, f. di Carlo  
 Fieschi; II. Violante f. di Tommaso M.<sup>e</sup> di Sa-  
 luzzo; III. (1318) Caterina, di Oberto Spinola], (Sig.  
 di Pavia 1315, vic. pontif. 1341), Sig. di Milano,  
 assoc. col fr. Giovanni . . . . . 17 ag. 1339 - † 24/1 1349 (1)
- Giovanni, fr., vic. imp. 1319, arciv. 17/7 1342 (Sig. di  
 Novara 22/5 1332, di Bologna 1350, di Genova  
 1353), Sig. fine apr. 1349, assoc. c. s., solo 24/1 49 - † 5/10 1354
- Matteo II Visconti, nip., f. di Stefano [sp. Ziliola († 56),  
 f. di Filippino Gonzaga], vic. pont. (Sig. di Bobbio,  
 Bologna, Monza, Parma, Piac., Vigevano) (1), vic.  
 imp. dic. 54), succ. coi fr. . . . . 6/10 1354 - † 26/9 1355
- Galeazzo II, fr. [sp. (1335) Bianca († 37), f. di Aimone  
 C.<sup>e</sup> di Savoia] (Sig. di Alba, Aless., Asti, Como, No-  
 vara, Pavia, Tortona, Vercelli e, dal 1355, di Bob-  
 bio, Monza, Vigev. e Piac.), Sig. . . . . 6/11 1354 - † 4/8 1378
- Bernabò, fr. [sp. (1350) Beatrice, f. di Mastino II Della  
 Scala] (Sig. di Bergamo, Brescia, Soncino, Cremona,  
 Valcamon., Guast., Lonate), vicario imp. dic. 1354,  
 Signore . . . . . 6/10 1354 - dep. 6/5 1385 († 18/12 b. a.)

(1) Milano e Genova furono dominate in comune dai tre fratelli. Morto Matteo II, Bobbio, Monza, Vigevano e Piacenza toccarono a Galeazzo II. Lodi, Parma e Bologna a Bernabò.

- Gian Galeazzo, *Conte di Virtù*, f. di Galeazzo II, assoc. col padre 1375, gli succ. 4 ag. 1378, vic. imp. \*80, Sig. di tutto il domin. 6/5 85, creato Duca 1/5 1395 - † 3/9 1402 [sp. I. (1360) Isabella († 72), f. di Gio. II re di Francia; II. (1380) Caterina († 1409), f. di Bernabò Visconti].
- Giovanni Maria, f., Duca, regg., fino al 14/10 1404, la madre Caterina Visconti, poi l'arciv. Pietro di Candia, Ant. da Urbino, Giac. dal Verme e Fr. Barbavara, (1) succ. . . . . 3 sett. 1402 - † 16 magg. 1412 [Facino Cane, cap. di vent. (diviene Sig. di Aless., Novara, Tortona 1403), gov. di Milano . 1410 - † 16 magg. 1412]
- Estore (f. nat. di Bernabò) e Gian Carlo Visconti, nip. dello stesso, acclam. Sig. 16 magg. - dep. 12 giu. 1412 (2)
- Filippo Maria, fr. di Gio. Maria Visconti, Duca [sp. (1412) I. Maria Lascaris, ved. di F. Cane; II. (1427) Maria († 79), f. di Amedeo VIII di Savoia] succ. . . . . 12. giu. 1412 - † 13 ag. 1447
- Repubbl. Ambrosiana, procl. per iniziativa di Trivulzio, Cotta, Bossi, Lampugnani. . . . . 14/8 1447 - 24 febb. 1450
- Gov. provvis. 14-18/8 1447. - Gov. dei 24 capit. e difens. della libertà. . . . . 18/8 1447 - 1/3 1448
- Gov. dei 12 cap. e difens. 1/3-1/10 1448. - Gov. dei 24 cap. e difensori . . . . . 1/10 1448 - 24/2 1450
- Carlo Gonzaga, capitano gener. del pop. 14 nov. 1448 - 1 sett. 1449
- Biagio Assereto podestà; Ambrogio da Trivulzio e G. Annone, luogoten. di C. Gonzaga . 8 sett. 1449 - 26 febb. 1450
- Francesco I Sforza (3), f. di Iac. Muzio Attendoll, genero di Filippo M. Visconti, entra in Milano ed è acclamato Duca dal popolo [sp. I. (1418) Polissena Ruffo di Calabria († 27); II. (1441) Bianca Maria († 68), f. di Fil. Maria Visconti pred.]. Egli assegna il gov. di Milano a Carlo Gonzaga e ritirasi a Vimercate (26 febbraio). Sua entrata solenne in Milano . . . . . 25 mar. 1450 (4) - † 8 mar. 1466
- Bianca Maria, pred., ved., gov. pel figlio Galeazzo Maria . . . . . 8 - 20 mar. 1466

(1) Giovanni Maria ebbe oltre Milano le città di Como, Bergamo, Brescia, Lodi, Cremona, Piacenza, Parma, Reggio, Bologna, Siena, Perugia, Assisi. - Filippo Maria suo fr. ebbe: Pavia, Tortona, Alessandria, Novara, Vercelli, Casale, Valenza, Verona, Vicenza, Feltre, Belluno, Cividale, Bassano, però come feudi del fr. magg. - Gabriele Maria altro fr. di Agnese Mantegazza ebbe Pisa e Crema.

(2) Estore morì nel 1413 a Monza e Gian Carlo Visconti fu ucciso nel 1418 a Parigi.

(3) Conte di Cotignola, March. e vic. pont. nella Marca d'Ancona 1434-47, sign. di Cremona 1442, di Piacenza e Conte di Pavia 1447.

(4) L'atto di dedizione della città a Francesco Sforza è in data 3 mar. 1450. Non fu riconosciuto dall'imp.

- Galeazzo Maria Sforza, f. [sp. (1468) Bona († 1503), f. di Luigi Duca di Savoia], assoc. alla madre Bianca M. fino al genn. 1468, succ. . . . . 20 mar. 1466 - † 26 dic. 1476
- Gian Galeazzo Maria, f. [sp. (1489) Isabella († 1524), f. di Alfonso II re di Napoli], regg. la madre Bona e Cicco Simonetta fino al 7 ott. 1480, poi lo zio Lodovico . . . . . 26 dic. 1476 - † 22 ott. 1494
- Lodovico Maria Sforza, *il Moro*, zio [sp. (1491) Beatrice d'Este († 1497), f. di Ercole I, Duca di Ferrara] (Duca di Bari 1479, (1) V. Bari) - 22 ott. 1494 - dep. 2 sett. 1499
- Luigi XII d'Orléans (re di Francia 1498). - Gian Giac. Trivulzio, suo cap., occupa Milano 6/9, nom. luogoten. 3/11, vicerè 7/11. . . . . 6 sett. 1499 - 5 febb. 1500
- Lodovico M. Sforza, *di nuovo*, e per lui il fr. Cardinale Ascanio . . . . . 3/2 - dep. 10/4 1500 († 17/5 18)
- Luigi XII, *di nuovo* (15 apr.); Rohan, Card. d'Amboise, suo luogoten. e gov. (17 apr.), il sig. di Benin, luogoten. (1500-1507); il Card. d'Amboise, pred., luogoten. poi govern. (1507-1511); Gastone di Foix, Duca di Nemours, govern. (1512), 17 apr. 1500 - 16 giu. 1512
- Massimiliano Sforza, f. di Lodovico-Maria, Duca. - Ottaviano Sforza, suo cug., luogoten., 16 giu. 1512 - dep. 8 ott. 1515
- Francesco I d'Angoulême (re di Francia 1515). Il duca di Borbone suo luogot. e gov. (3 dic. 1515-17); Odetto di Foix, Sign. di Lautrec, governatore (1517-21) succede . . . . . 11 ott. 1515 - 19 nov. 1521
- Francesco II Sforza, fr. di Massimiliano [sp. (1534) Cristina († 1590), f. di Cristiano II di Danimarca], duca. - Girol. Morone gov. . . . . 19 nov. 1521 - 3 ott. 1524
- Francesco I, pred., *di nuovo*. . . . . 23 ott. 1524 - 24 febb. 1525
- Francesco II Sforza, pred. - Girol. Morone gover. fino al 15 ott. (March. di Pescara, luogot. per Carlo V imp.) . . . . . 26 febb. - 12 nov. 1525
- Carlo V d'Absburgo, imp. (re di Spagna 1516). - March. Pescara († 3/12 1525), poi Antonio de Leyva e March. d'Avalos gov. . . . . 7 nov. 1525 - † 29 nov. 1529
- Francesco II Sforza, pred., duca, invest. da Carlo V. - Aless. Bentivoglio govern. . . . . 29 nov. 1529 - † 1 nov. 1535
- Carlo V, pred., occupa Milano. . . . . 2 nov. 1535 - 11 ott. 1540
- Don Antonio de Leyva principe d'Ascoli, gov. 27/11 1535 - † 15/9 36; Card. Marino Cai acciolo 15/9 1536-febb. 38, gov.; Alfonso d'Avalos d'Aquino, march. del Vasto, gov. febb. 1538-31/3 46.
- Filippo II d'Austria, f. di Carlo V (re di Spagna e Sicilia 1556), duca di Milano . . . . . 11 ott. 1540 - † 13 sett. 1598
- D. Alvaro de Luna, castellano di Milano, governatore interinale . . . . . apr. - 1° ott. 1546

(1) V. L. PRINZ, Storia della success. degli Sforzeschi negli Stati di Puglia e Calab., Bari, 1900.

- D. Ferrante Gonzaga (princ. di Molfetta, C.\* di Guastalla 1539), gov. e luogot. dal 21 giu., ott. 1546 - mar. 1555
- D. Ferdinando-Alvarez de Toledo, duca d'Alba, gov. e luogot. (el. apr.) . . . . . 12 giu. 1555 - 31/12 1556
- Card. Cristoforo Madruzzo (vesc. e princ. di Trento 1539-67, di Brixen 1542-78), gov. e luogotenente interinale . . . . . 31/1 1556 - sett. 1557
- D. Giovanni de Figueroa, govern. interin. 7 ag. 1557 - lugl. 1558
- D. Consalvo-Fernandò di Cordova, duca di Sessa (el. in mar.) . . . . . 20 lugl. 1558 - 1560
- D. Francesco Ferdinando d'Avalos, march. di Pescara, gov. interin. . . . . febb. 1560 - mar. 1563
- D. Consalvo-Fern. di Cordova, *di nuovo* gov. mar. 1563 - apr. 1564
- D. Gabriele della Cueva, duca d'Albuquerque, governatore. . . . . 16 apr. 1564 - 20 (?) ag. 1571
- D. Alfonso Pimentel, gov. coi Consiglieri del Consiglio segreto . . . . . 21 ag. - metà sett. 1571
- D. Alvaro de Sande, march. di Piovera, castellano di Milano, gov. interin. . . . . metà sett. 1571 - apr. 1572
- D. Luigi de Zuniga y Requesens, gov. 7 apr. 1572 - 8 (?) ott. 1573
- D. Antonio de Guzman y Zuniga, march. d'Ayamonte, governatore . . . . . 17 sett. 1573 - 20 apr. 1580
- D. Sancho de Guevara e Padilla, castellano e gov. interinale . . . . . lugl. 1580 - 21 mar. 1583
- D. Carlo d'Aragona, duca di Terranova, gov. (el. 13 nov. 1582). . . . . 21 mar. 1583 - 18 nov. 1592
- D. Ivan-Fernández de Velasco, contest. di Castiglia e León, duca di Frias, gov. . . . . 4 dic. 1592 - mar. 1595
- D. Pedro de Padilla, castell., govern. inter. 11 mar. - nov. 1595
- D. Ivan-Fernández de Velasco, pred., gov. nov.(?) 1595 - sett.(?) 1600
- Filippo III d'Austria, f. di Filippo II (re di Spagna 1598), duca di Milano . . . . . 13 sett. 1598 - † 31 mar. 1621
- D. Pedro Enriquez de Acevedo, C.\* di Fuentes, gov. (el. 19 sett.) . . . . . 16 ott. 1600 - 22 lugl. 1610
- Il Consiglio Segreto, governa . . . . . 22 - 28 lugl. 1610
- D. Diego de Portugal, C.\* de Jelues, gov. interin. e capit. generale . . . . . 28 lugl. - 9 dic. 1610
- D. Ivan-Fernández de Velasco, *di nuovo* governat. (el. 26 sett.) . . . . . 9 dic. 1610 - rin. 1612
- D. Giovanni Hurtado de Mendoza, march. della Hinojosa, gov. (el. 4 mag.) . . . . . 30 lugl. 1612 - genn. 1616
- D. Sancho de Luna e Rojas, castell. di Milano e mem. del Consigl. Gen., gov. inter., el. 14 ag. - nov. 1614, e ott. - nov. 1616
- D. Pedro Alvarez de Toledo Osorco, march. di Villafraña, duca di Fernandina e Montalbano, governatore. . . . . 19 gen. 1616 - ag. 1618
- D. Gomez-Suarez de Figueróa e Córdoba, duca di Feria, gov. . . . . 22 ag. 1618 - 20 apr. 1625

- Filippo IV d'Austria, f. di Filippo III (re di Spagna e Sicilia 1621), duca di Milano . 31 mar. 1621 - † 17 sett. 1665
- I consiglieri regi ducali del Cons. segr., gov. 20 apr. 1625 - giu. 1626
- D. Gonzalo Fernández de Cordova, princ. di Maratrá, gov. el. . . . . 31 mar. 1626 - lugl. 1629
- D. Ambrogio Spinola-Doria, march. de los Balbases, gov. (el. 16 lugl.) . . . . . 29 ag. 1629 - † 25 ott. 1630
- D. Alvaro de Bazán, march. di Santa Croce, governatore. . . . . 3 dic. 1630 - mar. 1631
- D. Gomez-Suarez de Figueróa, duca di Feria, *di nuovo* governatore . . . . . 30 mar. 1631 - magg. 1633
- D. Fernando, Card., Infante di Spagna, gov. (el. 12 dic. 1632) . . . . . 24 mag. 1633 - lugl. 1634
- D. Gil de Albornoz, Card. di S. Maria in Via, governatore. . . . . 14 lugl. 1634 - ott. 1635
- D. Diego Felipez de Guzmán, march. di Legenes, governatore . . . . . 17 nov. 1635 - apr. 1636
- D. Ferdinando Affan de Riviera, duca d'Alcalá, gov. apr. - 2 giu. 1636
- D. Diego Felipez de Guzmán, *di nuovo* gov. . 12 giu. 1636 - 1641
- D. Giovanni Velasco Della Cueva, C.\* di Sirvela, gov. (el. 19 dic. 1640). . . . . 12 febb. 1641 - ag. 1643
- D. Antonio Sancho Dávila-Toledo-Colonna, march. di Velada, gov. (el. 20 giu.) . . . . . 29 giu. 1643 - 1646
- D. Bernardino-Fernández de Velasco e Tovar, Contest. di Castiglia, gov. (el. 18 sett. 1645) 24 febb. 1646 - 15 nov. 1647
- D. Iñigo Fernández de Velasco e Tovar, C.\* di Aro f. gov. . . . . 15 (?) nov. 1647 - 15 (?) mar. 1648
- D. Luigi de Benavidez de Carillo e Toledo, march. di Fromista e Caracena governatore (el. 20 sett. 1647) . . . . . 25 giu. 1648 - mar. (?) 1656
- Principe Teodoro Trivulzio, card. (vicerè di Sicil. 1647, di Sard. 1649), gov. . . . . 2 apr. - 5 sett. 1656
- D. Alonso-Pérez de Vivero, C.\* de Fuensaldagna, governatore. . . . . 5 sett. 1656 - apr. 1660
- D. Giovanni di Borgia, governa coi Consiglieri del Consiglio segreto. . . . . apr. - magg. 1660
- D. Francesco Caetani, duca di Sermoneta e di S. Marco, princ. di Caserta gov. . . . . 13 mag. 1660 - 1 magg. 1662
- D. Luigi de Guzmán Ponze de Leon, gov. 5 giu. 1662 - 29 mar. 1668
- Carlo II d'Austria, f. di Filippo IV (re di Spagna e Sicilia 1665), duca di Milano . . 17 sett. 1665 - † 1° nov. 1700
- D. Paolo Spinola-Doria, march. de los Balbases, governatore . . . . . 14 apr. - 10 sett. 1668
- D. Francesco de Orozco, march. di Olias, Mortara e S. Reale, gov. . . . . 10 sett. - 24 dic. 1668
- Il Consiglio Segreto governa. . . . . 1° genn. - 1° febb. 1669
- D. Paolo Spinola-Doria, *di nuovo* gov. . . mar. 1669 - magg. 1670

- D. Gaspare-Tellez Giron Gomez de Sandoval, duca d'Ossuna, gov. . . . . 21 mag. 1670 - giu. 1674
- D. Claudio-Lamorald, principe di Ligne de Amblice, governatore . . . . . 7 lugl. 1674 - nov. 1678
- D. Giovanni Tommaso Henriquez de Cabrera e Toledo, C.<sup>o</sup> di Melgar, gov. . . . . 6 nov. 1678 - apr. 1686
- D. Antonio Lopez de Ayala Velasco e Cárdenas, C.<sup>o</sup> di Fuensalida e di Colmonar, gov. . . . . 8 apr. 1686 - mag. 1691
- D. Diego Felipez de Guzman, duca di Lucar, march. di Leganés (el. 1<sup>o</sup> apr.), gov. . . . . 26 mag. 1691 - mag. 1698
- D. Carlo Enrico di Lorena, princ. di Vaudemont, governatore . . . . . 17 mag. 1698 - 7 sett. 1706
- Filippo V di Borbone (re di Spagna e Sicilia 1700), duca di Milano . . . . . 10 genn. 1701 - 24 sett. 1706
- Giuseppe I d'Austria (imp. di Germ. 1705). Il princ. Eugenio di Savoia entra in Milano con gli Austro-Savoardi . . . . . 24 sett. 1706 - 12 genn. 1707
- Carlo VI d'Austria, fr. di Giuseppe I (re di Napoli 1707, imp. di Germ. 1711) duca di Milano 12 genn. 1707 - 11 dic. 1733
- Milano è confermata alla casa d'Austria (pace d'Utrecht 11 apr. 1713 e trattato di Rastadt) . . . . . 6 mar. 1714
- Governò la Real Giunta di governo . . . . . 13 lug. 1716
- Massimiliano Carlo, princ. di Löwenstein e Wertem, C.<sup>o</sup> di Rochefort, gov. . . . . 2 genn. 1717 - 26 dic. 1718
- Il Consiglio Segreto assume il governo . 26 dic. 1718 - 4 mar. 1719
- C.<sup>o</sup> Girolamo di Colloredo, gov. . . . . 18 genn. 1719 - dic. 1725
- C.<sup>o</sup> Wirico Filippo Lorenzo di Daun (vicerè di Napoli 1707), gov. . . . . 24 dic. 1725 - 21 ott. 1733
- I Gallo-Sardi occup. Milano (3 nov.). Entrata in Milano di Carlo Eman. III, re di Sardegna. 11 dic. 1733 - ag. 1736
- R. Giunta provvisoria di governo, nominata da Carlo Emanuele III . . . . . 25 genn. 1734 - 15 dic. 1736
- Carlo VI d'Austria rioccupa Milano (Trattato di Vienna 1735) . . . . . 7 sett. 1736 - † 20 ott. 1740
- Ottone Ferdinando, C.<sup>o</sup> d'Hebenspergh e Traun, governatore . . . . . 15 dic. 1736 - 18 mar. 1742
- Maria Teresa arcid. d'Austria, f. di Carlo VI, duch. di Milano . . . . . 20 ott. 1740 - 16 dic. 1745
- R. Giunta interinale di governo . . . . . 18 mar. 1742 - 12 sett. 1743
- Giorgio Cristiano, princ. di Lobkowitz, gov. . . . . 12 - 15 sett. 1743
- R. Giunta interinale di governo . . . . . 15 sett. 1743 - 16 giu. 1745
- C.<sup>o</sup> Gian Luca Pallavicini, ministro plenip. e comand. gener. . . . . 16 giu. - 22 sett. 1745
- R. Giunta interinale di governo . . . . . 22 sett. - 16 dic. 1745
- Filippo di Borbone, Inf. di Spagna. - R. Giunta interin. di gov. . . . . 16 dic. 1745 - genn. 1746
- D. Giov. Gregorio Muniain e D. Gius. de Fosdeviela march. della Torre, gov. . . . . genn. 1746

- Ritornano gli Austriaci a nome di **Maria Teresa** pred. -  
 La Giunta interin. ritorna al gov. . . . . 20 mar. 1746
- C.<sup>o</sup> **Gian Luca Pallavicini**, min. plen. austriaco, *di nuovo*  
 gov. . . . . 25 ag. 1746 - 16 sett. 1747
- R. Giunta di governo . . . . . 16 - 19 sett. 1747
- Ferdinando Bonaventura**, C.<sup>o</sup> d'Harrach, governa-  
 tore. . . . . 17 sett. 1747 - 18 sett. 1750
- R. Giunta di governo . . . . . 19 - 26 sett. 1750
- C.<sup>o</sup> **Gian Luca Pallavicini**, pred., gov. 26 sett. 1750 - 23 sett. 1753
- R. Giunta di governo . . . . . 23 set<sup>a</sup>. 1753 - 14 genn. 1754
- Pietro Leopold. d'Austria** gov., e per esso **Francesco III**  
 d'Este, D. di Modena, come amministr., eletto  
 1<sup>o</sup>/1117 53 ed entra in Milano) . . . . . 14/1 1754 - rin. 1765
- C.<sup>o</sup> **Beltrame Cristiani**, ministro plenip., nov. 1754 - † 3 lugl. 1758
- Carlo C.<sup>o</sup> di Firmian** ministro plenipoten. 29 lugl. 1758 - † 20 giu. 1782
- Giuseppe II d'Austria**, f. di **Maria Teresa**, pred., co-regg.  
 della madre . . . 23 sett. 1765 - 29/11 1780, poi solo, † 20/2 90
- Ferdinando**, arcid. d'Austria, fr. di **Pietro Leopoldo**,  
 gov. . . . . 15 ott. 1771 - 9 magg. 1796
- Giuseppe C.<sup>o</sup> di Wilczek**, commiss. imp. e ministro  
 plenip. . . . . 29 lugl. 1782 - 9 mag. 1796
- Leopoldo II d'Austria**, fr. di **Giuseppe II**, (imp. 1790),  
 Duca di Milano . . . . . 20 febb. 1790 - † 1<sup>o</sup> mar. 1792
- Francesco II d'Austria-Lorena** (imperatore 1792)  
 succede . . . . . 1<sup>o</sup> mar. 1792 - dep. 9 magg. 1796
- Giunta interinale di governo, nominata da **France-  
 sco II**. . . . . 9 magg. - 19 magg. 1796
- È abolita la Giunta di gov. del 9 magg. e nomin. un'A-  
 genzia militare (comp. di **Maurin**, **Reboul** e **Pa-  
 trand**) e la Congregaz. di Stato detta Amm. gen.  
 di Lombardia . . . . . 19 magg. 1796
- Municipalità composta di 30 cittadini, **Galeazzo Serbel-  
 loni** presid. . . . . 21 magg. 1796
- Bonaparte**, coi Francesi, entra in Milano. - Unione alla  
 Repubbl. francese . . . . . 15 magg. - 15 nov. 1796
- Preliminari di pace a **Léoben** (confirm. 17/10 97) pei  
 quali la Lombardia è ceduta dall'Austria alla  
 Francia . . . . . 18 apr. 1797
- Inauguraz. della Repubblica Cisalpina ed istituz. del  
 Direttorio esecutivo . . . . . 9 lugl. 1797 - 24 magg. 1799
- Il governo di Milano, avvicin. gli Austro-Russi, è affid.  
 all'Ammin. centrale del dipartim. . . . . 26 - 29 apr. 1799
- Gli Austro-Russi entrano in Milano condotti dal maresc.  
**Melas** (28 apr.). - Amministr. provvisoria di 21  
 cittadini (30 apr.-9 giu. 1800). - Cade la Repubb.  
 Cisalp. 24 maggio . . . . . 28 apr. 1799 - 2 giu. 1800
- Melas** istituisce il gov. civile, presid. **Luigi Coccastelli**  
 (29 apr.). - Reggenza provvisoria . . . 29 apr. - 9 giu. 1800



- I Francesi rientrano in Milano comandati da Napoleone Bonaparte . . . . . 2 giu. 1800
- È riprist. da Napoleone la Rep. Cisalpina 4 giu. 1800 - 26 genn. 1802
- Napoleone nomina una Municipalità in luogo della Reggenza . . . . . 9 giu. 1800
- Batt. di Marengo. Vittoria dei Francesi sugli Austriaci 14 giu. 1800
- Commissione di governo di 9 membri (ridotti poi a 3) in Comitato di governo . . . . . 15 giu. 1800
- Costituz. della Repubb. Italiana in luogo della Cisalp. - Napoleone Bonaparte presid., Francesco Melzi vice-presid. . . . . 26 genn. 1802 - 19 mar. 1805
- Napoleone I Bonaparte, imperatore dei Francesi, re d'Italia . . . . . 19 mar., cor. 26 magg. 1805 - rin. 11 apr. 1814
- Princ. Eug. di Beauharnais, vicerè d'Ital. 7 giu. 1805 - 20 apr. 1814
- Reggenza di Governo nom. dal Consigl. Comun. nelle persone del C.\* C. Verri, C.\* G. Borromeo, C.\* A. Litta, C.\* G. Giulini, G. Bazzetta, C.\* G. Mellerio, C.\* gen. D. Pino . . . . . 21 apr. 1814 - 7 apr. 1815
- Gli Austriaci entrano in Milano a nome di Francesco I d'Austria . . . . . 28 apr. 1814 - 2 mar. 1835
- Il C.\* di Bellegarde, commiss. plenip. austriaco, presid. della Reggenza di gov. . . . . 25 magg. 1814 - 7 apr. 1815
- È costituito il Regno Lombardo-Veneto sotto l'Austria . . . . . 7 apr. 1815 - 5 giu. 1850
- C.\* Francesco di Saurau, govern. . . . . 21 apr. 1815 - 24 febb. 1818
- L'Arciduca Ranieri, el. vicerè del Lombardo Veneto . . . . . 3 genn. 1818 - rin. mar. 1848
- C.\* Giulio di Strassoldo, presid. di gov. 24 febb. 1818 - † 3 magg. 1830
- C.\* Francesco Hartig, governatore . . . . . 10 magg. 1830 - dic. 1840
- Ferdinando I d'Austria, succ. al padre Francesco I 2/3 1835, cor. re del R. Lomb. Ven. 6 sett. 1838 - abd. 2 dic. 1848
- C.\* Algravio Roberto di Salm-Reifferscheid, vice presid. di gov. . . . . dic. 1840 - magg. 1841
- C.\* di Spaur, govern. . . . . magg. 1841 - mar. 1848
- C.\* Enrico O. Donell, vice presid. di gov. . . . . marzo 1848
- Gli Austriaci si ritirano da Milano. - Governo provvis. di Lombardia, Gabrio Casati presid. 22 mar. - 31 lugl. 1848
- Il Governo provvisorio si muta in Consulta Lombarda 2 - 6 ag. 1848
- Carlo Alberto vinto a Milano . . . . . 4 ag. 1848
- Gli Austriaci ritornano in Milano. - Felice princ. di Schwarzenberg, gov. milit. . . . . 6 ag. - 1° sett. 1848
- C.\* Francesco di Wimpfen, govern. milit. . . . . 1 - 24 sett. 1848
- C.\* Alberto Montecucoli-Laderchi, min. plenip. 25 sett. 1848 - 1849
- Francesco Giuseppe I d'Austria, nip. di Ferdinando I, re del Lombardo-Veneto . . . . . 2 dic. 1848 - 4 giu. 1859
- Maresc. C.\* Giuseppe Radetsky, govern. gen. civile e militare . . . . . 25 ott. 1849 - 28 mar. 1857 († 5 genn. 1858)

Arcid. Ferdinando Massimiliano d'Austria (imp. del Messico 1864-67) gener., entra in Milano	6 sett. 1857 - 4 apr. 1859
C. <sup>e</sup> Francesco Gyulai, govern. gener.	4 apr. - 5 giu. 1859
È proclamata l'annessione della Lombardia al Piemonte.	5 giu. 1859
Paolo Onorato Vigliani, luogoten. gen. del re in Lombardia.	8 giu. - 30 nov. 1859
Atto di cessione della Lombardia al re di Sardegna (Convenzione di Villafranca 12 lugl. e Trattato di Zurigo 10/11)	10 nov. 1859

B - Pavia (1).

....I Longobardi occup. Pavia, che diviene capitale del loro regno, 572-774. - Lo stesso accade sotto i re Franchi, Nazionali, Sassoni ed Arduino d'Ivrea, 774-1004.

Repubblica, retta da Consoli, dal 1110, da Podestà dal 1180. - Consoli: 1110-55, 1164-90, 1191-1207, 1208-09 e 1217-18. - Podestà: 1180, 1911, 1207, 1210-13, 1220-1359.

Si sottom. all'Imp. Federico I. *Oberto Pelavicino ghibell.*, *Sign. di Pavia* 1255-57 e 1260-65 . . . . . 1154 - 1268

Lotte tra i *Langoseo*, sostenuti dai nobili ed i *Beecaria*, ghibell., pel pop. . . . . 1268 - 1289

Manfredo *Beecaria* podestà del popolo, poi, dal 1290, cap. del pop. . . . . 1287 - 89 e 1289 - 1300

Guglielmo (march. del Monferrato 1253) con l'aiuto dei *Langoseo* occupa Pavia, con tit. di *capitano* . 1289 - dep. 1290

Filippone, C.<sup>e</sup> di *Langoseo*, cap. del pop. 1302-07 e, dal 1308, Signore . . . . . 1302 - 1311

I *Beecaria* ritorn. al potere e si sottomettono all'Imp.<sup>e</sup> . . . 1311

Filippo I di *Savola-Aeaja*, f. di Tomm.<sup>e</sup> II, vic. imp. di Pavia, Novara, Vercelli . . . . . 1311 - 1312

Roberto d'*Anjou* (re di Napoli 1312). - Bartol. da Cortesio vicar. regio . . . . . 1312 - 1315

Ai *Visconti* di Milano (Matteo, poi, 1322-27, Galeazzo), Signori . . . . . 1315 - 27 e 1332 - 55

All'Imperatore Lodovico IV. - Enrico di Gruenenstein, vic. imp. . . . . 1327 - 1331

Al re Giovanni di Boemia, Signore . . . . . 1331 - 1332

Musso *Beecaria*, principe di Pavia . . . . . 1332 - 1343

(1) MAGENTA, I Visconti e gli Sforza nel castello di Pavia, Milano, 1883. - ROBOLETTI G., Notizie stor. di Pavia, Pavia, 1823-38, voll. 6. - SACCHI C., Il Comune ed il contado di Pavia nell'acquisto del ducato di Milano, Pavia, 1898. - Memorie e docum. per la storia di Pavia e suo Principato, Pavia, 18...

- Castellino Beccaria, principe di Pavia . . . . . 1343 - 1357  
 A Giovanni march. di Monferrato, vic. imp. . . . . 1357 - 1359  
 Ai Visconti di Milano, *di nuovo*, con vicariato imp. eredit. dal 1360 . . . . . 1359 - 3 sett. 1402  
 Venceslao di Lussemburgo, imp., creando il ducato di Milano, erige in contea Pavia pei figli primog. dei Duchi di Milano . . . . . maggio 1295  
 Giovanni Maria Visconti (D.<sup>a</sup> di Milano 1412), Conte di Pavia . . . . . 1402 - 12 giu. 1412  
 Filippo Maria, f. (D.<sup>a</sup> di Milano 1412), Conte di Pavia . . . . . giu. 1412 - dep. 16 ag. 1447  
 Repubblica Ambrosiana . . . . . 17 ag. - 17 sett. 1447  
 Francesco I Attendolo Sforza (Duca di Milano 1450) entra vittor. in Pavia . . . . . 17 sett. 1447 - † 8 marzo 1466  
 Rimane unita a Milano (conti i f.<sup>1</sup> primogeniti dei Duchi) . . . . . 8 mar. 1466 - lugl. 1499  
 Massimiliano, f. di Lodovico M. Sforza (D.<sup>a</sup> di Milano), creato principe di Pavia . . . . . lugl. 1499 - † 25 magg. 1530  
 Francesco II, fr. (D.<sup>a</sup> di Milano), princ. di Pavia 1530 - † 1<sup>o</sup> nov. 1535  
 Don Antonio de Leyva (gov. di Milano 1525), principe di Pavia . . . . . 2 nov. 1535 - † 15 sett. 1536 (V. Milano)

## C - Lodi (1).

- Occup. da Attila e sacchegg. 452; - Odoacre 476-493; - Ostrogoti 493-572; - Longobardi 572-774; - Franchi 774-887; - Re nazion. borgogn. e Sassoni 888-971.  
 Governo dei *Vescovi-Conti*: Andrea 971-1002; - Nocerio 1002-27; - Olderico de' Gossalenghi 1027; - Ambrogio Arluno 1027-51; - Opizzone 1056-75; - Fredenzone . . .; - Rinaldo . . .; - Arderico I Vignati 1103-1128; - Allone 1128-30; - Guido 1130- . . .; Giovanni 1135-43; - Lanfranco Cassini 1143-58; - Alberico I Merlino 1158-68; - Alberto Quadrelli 1168-73; - Alberico II del Corno 1174-89; - Arderico II del Corno 1189-1217.  
 Nel sec. XII Lodi si sottrae man mano al governo dei Vescovi, diventando una repubblica libera, retta, dal 1142, da Consoli, poi, dal 1159, da Podestà, prima cittad., poi forestieri; poi da Podestà alternati da Consoli fino al princ. del sec. XIII. sec. XIII - 1251  
 Sozo Vistarini, podestà, viene nominato Gov. di Lodi, poi Signore . . . . . 1251 - 59 e 1269 - 70

(1) VIGNATI, Codice diplomatico laudense. - DE ANGELI F. e A. TIMOLATI, Lodi, monogr. stor. artistica, Milano, 1878. - VILLANOVA G. B., Storia della città di Lodi, 1657, ms. - CISERI A., Giardino stor. lodigiano, o stor. di Lodi etc., Milano, 1732. - STOKVIS, op. cit., vol. III. - Cronichetta di Lodi del sec. XV, pubbl. da C. CASATI, Milano 1884.

- I **Torriani** (Sig. di Milano 1257), cacciati i nobili dalla città, si fanno Signori . . . . . 1259 - 69, 1270 - 77, 1278 - 82  
**Giacomo da Semmariva**, Signore per 10 anni . . . . . 1275 - 1285 c.  
 I **Viseonti** di Milano . . . . . 1277 - 78 e 1282 - 1302  
**Antonio da Fissiraga**, el. Sig. per 9 anni . . . . . 1285 - 1294 c.  
 Repubblica libera. - **Antonio Fissiraga** gov. 1307-11 1302 - 1311  
 Lodi si sottomette ad **Arrigo VII imp.** - (Enrico di Fiandra-Ninove, Conte) . . . . . 1311 - 1322  
**Bassiano Vistarini** (Vicario di Arrigo VII), Signore . . . . . 1322 - 1327  
**Giacomo**, fr., con **Sozo II.** . . . . . 1327 - 1328  
**Pietro Temaealdo**, f. di un mugnaio di Castione e cancell. dei Vistarini, Signore . . . . . 1328 - 1335  
 I **Viseonti** di Milano (Bruzio f. nat. di Luchino Visconti 1336-48 e Ludovico Visconti 1379-85, govern.) 31/8 1335 - 1403  
**Antonio II Fissiraga**, Signore . . . . . 1403 - † 23 nov. s. a.  
**Giovanni Vignati** (Sign. di Piacenza 1409-13), Sign., poi (1413) Conte, 23 nov. 1403 - prig. 27 ag. 1416 († 28 ag. s. a.)  
 Lodi è unita ancora al Ducato di Milano 27 ag. 1416 - 13 ag. 1447  
 La repubb. di Venezia occupa Lodi . . . . . 17 ag. 1447 - ott. 1448  
 Unità alla repubb. ambrosiana di Milano 18 ott. 1448 - 11 sett. 1449  
 Occupata da **Francesco Sforza** e successori, rimane unita a Milano, di cui segue le sorti dall'11 sett. 1449 (V. Milano)

#### D - Cremona (1).

- .... Ai **Longobardi**. - Re **Agilulfo** l'occupa nel 602 . . . . . 602 - 774  
 Ai re **Franchi**, poi ai re nazionali, **Borgognoni** e **Sassoni** 774 - 951  
 Governo dei **Vescovi-Conti**: **Walfredo** 816-18; - **Ottone** 818-21; - **Simperto** 823-27; - **Pancoardo** 840-42; - **Benedetto** 851-78; - **Lando** 880-91; - **Gualberto** . . . ; 913; - **Giovanni** 913-24; - **Darimberto** 924-61; - **Liutprando** 962-72; - **Olderico** 973-1004; - **Landolfo** 1004-30; - **Ubaldo** 1031-73; - **Arnolfo** 1074-78; - **Usberto** 1087-95; - **Gualtiero** 1096-...; - **Ugo** 1117-...; - **Uberto** 1118-1162.  
 Repubblica, - **Consoli** fra il 1120 e 1127, **Podestà** dal 1182, poi **Podestà** altern. da **Consoli** fino al 1216 . . . . . 1106 - 1252  
 Comune **guelfo** dal princ. del sec. XIII, poi **ghibellino** dal 1234 . . . . . princ. sec. XIII - 1250  
**Oberto Pelavieino** (capo del partito ghib.). **Podestà**, poi **Sign.** di Cremona . . . . . 1252 - 1266  
**Buoso da Dovara**, ghib., **Signore** . . . . . 1266 - dep. 1275 c.  
 Comune **guelfo** . . . . . 1275 - 1307  
**Guglielmo Cavaleabò**, f. di **Ugolino**, **guelfo**, **Signore** dal . . . . . 1307 - dep. 1311, e 21/1 1312 († 14/6)

(1) **WUSTENFELD**, Serie dei Rettori di Cremona. :Repert. diplom. Cremon., 1878;. - **STOKVIS**, op. cit., vol. III. - Due cronache Cremonesi ined. del sec. XV-XVI, Milano, 1876.

- Enrico VII, Imp., Sig. di Cremona . . . . . 26 apr. 1311 - 1312  
 Giberto da Correggio (Sig. di Parma 1303, di Guastalla  
 1307), Sig. . . . . 1312 - 1313 e 1316  
 Roberto (Re di Napoli 1309-43) . . . . . 1313 - 1315  
 Giacomo Cavaleabò (Pod. di Milano 1307, di Parma  
 1308), fr. di Gugliel. pred., Sig. 1315 - 1316, 1317 - 18, 1319 -  
 † 30/11 1322  
 Rinaldo, Passerino de' Bonaeolsi (Sig. di Mantova 1308,  
 di Modena 1312), Sig. . . . . 1316 - 1317 († 1328)  
 Galeazzo I Visconti (Duca di Milano 1322-27), Sig. . . 1322 - 1323  
 Lodovico IV di Baviera, imp. . . . . 1328 - 1330  
 Marsiglio Rossi, f. di Marsiglio Sig. di Padova (vic. imp.  
 in Lombardia 1330), Sig. . . . . 1330 - 1331 († 1336)  
 Giovanni re di Boemia, Signore . . . . . 1331 - 1333  
 Al Visconti di Milano . . . . . 1334 - 1402  
 Ugolino Cavaleabò, pronip. di Giacomo, guelfo (dal 1404  
 capo dei Guelfi di Lombardia) 1403 - dep. 13 dic. 1404 († 1406)  
 Carlo Cavaleabò, cugino, Signore. . . . . 13 dic. 1404 - † 1406  
 Gabrino Fondulo, [sp. Pomina Cavazzi della Somaglia]  
 Sig. (cede Cremona al Visconti 1420). 1406 - 1420 († 11/2 25)  
 Al Visconti, poi (1442) agli Sforza D. di Milano, dal  
 1450. Signori . . . . . 1420 - 99 a 1512 - 14  
 Alla Repub. di Venez., cedut. da Luigi XII re di Francia 1499 - 1509  
 I Francesi la ritolgono ai Veneti (Lega di Cambray) 1509 - 1512  
 Massimiliano II Sforza (duca di Milano) entra vittor.  
 in Cremona . . . . . 16 nov. 1512 - 1514  
 Alla Francia, di nuovo . . . . . 1514 - 15 e 1515 - 22  
 All'Imp. Carlo V, che la restituisce (1524) a Francesco  
 II Sforza . . . . . 1522 - 1524  
 Di nuovo agli Sforza, di Milano, al cui Stato rimane  
 unita . . . . . 1524 - 1535  
 Alla Spagna. - Segue le sorti di Milano dal 2 nov. 1535 (V. Milano)  
 Annessione al Regno di Sardegna . . . . . 14 giu. 1859

### E - Brescia (1).

- .... Al Longobardi, - Re Alboino occupa Brescia e suo  
 territorio. . . . . 569 - 774  
 Duchi Longob.: Alachi I 575; - Rotari (poi re 636)  
 ...-636; - Gaidoaldo, sec. VII fine (duca di  
 Trento 690-692); - Marcuardo ...; - Potho 774.  
 Ai re Franchi d'Italia 774-887, poi ai re Nazionali e  
 Borgognoni 888-926 c.  
 Governo dei Vescovi-Conti . . . . . sec. IX - XI

(1) BARCHI ALAMANNO, Annotaz. alla cronol. bresciana civile ed eccles., Brescia, 1832. -  
 BIRMI G., Storia di Brescia, lvi, 1748. - OPONTERI F., Storia bresciana etc., Brescia, 1853-68,  
 - STOKVIS, op. cit., vol. III

Tedaldo, avo della Contessa Matilde di Toscana sig. 980 c. - † d. 1012	
Bonifacio, f., Signore . . . . .	v. 1012 - 1052
Matilde di Canossa, la <i>Gran Contessa</i> , 7 magg. 1052 - † 24 lugl. 1115	
Si regge a Comune nel sec. XI; retta da Consoli dal 1121,	
da Podestà imp. 1162-76, da Podestà indep. dal	
1176; poi Consoli alternati da Podestà fino al 1228	
circa, poi Podestà soli . . . . .	lugl. 1115 - 1330
Comune guelfo . . . . .	magg. 1176 - 1195
L'Imp. Enrico VI di Svevia occupa Brescia 1195; gli	
succ. il f. Feder. II 27/9 1197 . . . . .	1195 - † 27 sett. 1257
Ezzelino da Romano libera Brescia con l'aiuto di Ob.	
Pelavicino; Sig. . . . .	1257 - 1259
Oberto Pelavieino, pred., capo della Repubb. . . . .	1259 - 1265
Ai Torriani di Milano . . . . .	1266 - 1269
Carlo d'Anjou (re di Napoli 1266), Signore . . . . .	1269 - 1281
Ritorna Repubb. libera . . . . .	1281 - 1298
Viene occupata da Bernardo de' Maggi, poi (1308) da	
Matteo suo f., Sigg. . . . .	1298 - 1311
L'imp. Arrigo VII di Lussemburgo, occ. Brescia 1311 - † 24 ag. 1313	
Breve occup. di Tebaldo Brusato nel 1312, ma ripresa	
dall'imp. . . . .	sett. 1312 - 1313
Di nuovo Repubb. libera . . . . .	1313 - 1319
Roberto d'Anjou (re di Napoli 1309), Sig. di Brescia 1319 - dic. 1330	
Giovanni di Lussemb. (re di Boemia), è accl. Signore dic. 1330 - 1332	
Se ne impadroniscono gli Scaligeri di Verona . . . . .	1332 - 1337
Ai Visconti di Milano . . . . .	1337 - 1403 e 1421 - 1426
A Giovanni Rozzone, poi (1404) a Pandolfo Malatesta	
(Sig. di Fano e Bergamo 1408-19) . . . . .	1403 - 1404
Si dà spontaneam. alla Rep. di Venezia 1426 - 1509 e 1516 - mar. 1797	
Dominaz. francese (Gastone di Foix) . . . . .	1509 - 1516
Governo provvisor. mar.-nov. 1797, poi Repubb. Ci-	
salpina 1797-1802. - Repubb. Romana 1802-05. 1797 - mar. 1805	
Regno d'Italia napoleonico . . . . .	mar. 1805 - 1815
Dominaz. austriaca [gov. provv. 22 mar.-15 ag. 1848] 1815 - giu. 1859	
Annessione al regno di Sardegna . . . . .	12 giu. 1859

F - Bergamo (1).

.... Ducato Longobardo. - Duchi: Clefi (re 573) 572 c.-573;  
 Vallari 575-...; - Gaidolfo ...; - Rotari † 702; -  
 Rotari II v. 727; - Lupo 774.  
 Ai Franchi. Governata dai Conti: Anteramo 816-...; -  
 Mario 833-...; - Rotocario 843-...; - Ottone

(1) LUPO M., *Codex diplomaticus civitatis et ecclesiae Bergomatis*, Bergomi, 1784-99. -  
 ANGELINI G. B., *Catalogo cronol. de' Rettori di Bergamo, cioè de' podestà, capitani, assessori ecc., dal 1173-1742, in-12º, Bergamo, 1742.* - STOKVIS, *op. cit.*, vol. III. - RONCHETTI,  
*Memorie stor. della città e chiesa di Bergamo*, ivi, 1805-39.

870-...; - Ambrogio 894; - Lintolfo 918; - Suppone	
919-...; - Giselberto I 921-...; - Lanfranco I	
930-...; - Giselberto II 962-...; - Lanfranco II	
1018-...; - Ardoino I 1026-...; - Arduino II 1068;	
- Raineri 1064; - Arialdo 1066; - Giselberto III	
1079; - Alberto 1033; - Reginero 1101.	
Repubblica retta da Consoli dal 1110, da Podestà imp.	
1162-64, poi da Podestà comun. dal 1164 . . . . .	1110 - 1164
Repubblica govern. ora da Podestà ed ora da Consoli	1163 - 1264
Passa ai <b>Della Torre</b> di Milano (Filippò, poi, 1265, Na-	
poleone), Podestà . . . . .	1264 - 1277
Comune retto ora da Podestà ed ora da Consoli	1277-magg. 1301
<b>I Suardi</b> e i <b>Colleoni</b> di Bergamo invitano Matteo Vi-	
sconti di Milano a impossessarsi di Bergamo. Viene	
ed è acclam. cap. del pop. . . . .	magg. 1301 - giu. 1302
<b>Alberto Seoto</b> di Piacenza, Signore. . . . .	giu. 1302 - magg. 1304
<b>Manfredo Della Scala</b> , detto « <i>Sig. di Bergamo</i> » . . . . .	1315 - . . . .
<b>Federico Della Scala</b> , podestà, detto « <i>Sig. di Bergamo</i> » . . . . .	1321 - . . . .
<b>A Giovanni</b> di Lussemburgo re di Boemia . . . . .	1331 - 20 sett. 1332
<b>Ai Visconti</b> di Milano (Azzone e success.). . . . .	20 sett. 1332 - 1405
<b>Ai Visconti di nuovo</b> . . . . .	1419 - lugl. 1428
Periodo di anarchia militare. . . . .	1406 - 1407
<b>Giovanni-Ruggero Soardi</b> , Signore . . . . .	1407 - 1408
Bergamo è venduta a <b>Pandolfo Malatesta</b> (Sig. di Fano	
e Brescia 1403-04), Sig. . . . .	1408 - 1419
È ceduta alla Repubblica di Venezia . . . . .	9 lugl. 1428 - 1510
Alla Francia . . . . .	1510 - 1513
Repubblica indipendente . . . . .	1513 - 1515
Alla repubb. di Venezia, <i>di nuovo</i> . . . . .	1515 - 1798
Governo provvisorio d'influenza francese . . . . .	1798 - 1805
Al regno d'Italia napoleonico . . . . .	1805 - 1815
Al Regno Lombardo-Veneto, sotto il governo au-	
striaco . . . . .	7 apr. 1815 - 5 giu. 1859
Unione definitiva al Regno di Sardegna . . . . .	8 giu. 1859

## G - Mantova (1).

*Signori, poi Marchesi dal 1433,, Duchi dal 1530.*

.... Agli Ostrogoti 493-552. - Ai Bizantini (Esarc. di Ravenna) 552-603. - Ai Longobardi 569-774. - Ai Franchi. Governo dei Conti 809-859; dei Vescovi-Conti 859-1186, cioè: Egilulfo 859-894; - Ambrogio 918-926; - Pietro 945-...; - Guglielmo 961-...; -

(1) S. MAFFEI, Annali di M., Tortona, 1865. - C. D'ARCO, Studi intorno al municipio di Mantova, ivi, 1871-74. - P. LATTA, Famiglie celebri (Bonacolsi e Gonzaga). - Cronichetta di Mantova, in Arch. Botr. Ital., N. S. I., 2. - VISI G. B., Storia di Mantova, ivi, 1780.

- Martino 967-...; - Gumbaldo 981-...; - Giovanni 985-1006. - [Grasciuvinus, « *potestas Mantuae* » 1184 - † 1186].
- Gov. dei Conti: Tedaldo, C.<sup>o</sup> di Canossa, avo della Cont.<sup>a</sup> Matilde, creato sig. di Mantova dall'Imp. Ottone II. . . . . - 1012
- Bonifacio, f. (March. di Canossa, poi di Toscana 1027), C.<sup>o</sup> . . . . . 1012 - 7 magg. 1052
- Matilde, la *Gran Cont.<sup>a</sup>*, f. (March. di Toscana, Ferrara, Modena, ecc., dal 1077) . . . . . 1052 - apr. 1091
- All'imp. Enrico IV, poi (1106) ad Enrico V suo f. apr. 1091 - 1114
- Matilde di Canossa, *di nuovo* . . . . . 1114 - † 24 lug. 1115
- Comune guelfo, retto forse da Consoli (1116 c.-1187), poi da Podestà forestieri (1187-89 (?), fin dopo il primo decennio del sec. XIII) . . . . . 1116 (?) - sec. XIII
- Alberto Casaloldi, Conte . . . . . - dep. 1272
- Pinamonte **Bonacolsi** (Bonacossa) si fa elegg. Rettore (col C.<sup>o</sup> Federico di Marcaria, fino al 1274, poi escluso); indi Capitano generale (con Ottonello Zanecalli per un mese); poi Capit. gen. perpetuo 15 febb. 1276 . . . . . 1272 - abd. 1291 († 7/10 93)
- Bardellone, f., rettore, poi Cap. gen. 1291 - rin. 2 lugl. 1299 († 1300)
- Guido, detto *Botticella*, nip., capitano generale, poi Signore . . . . . 29 lugl. 1299 - † 24 genn. 1309
- Rinaldo, detto *Passerino*, fr. (Signore di Modena e Carpi 1312, di Cremona 1316), vicario imperiale 1312 . . . . . 24 genn. 1309 - † 16 ag. 1328
- Luigi I **Gonzaga**, podestà; proclam. dal pop. Signore, con tit. di Capit. gener. 26 ag. 1328; creato vicar. imp. da Lodovico il Bavaro [sp. I. Richilda Ramberti di Brescia († 1319); II. Caterina Malatesta di Rimini; III. (1340) Novella Malaspina] 26/8 1328 - † 18/1 1360
- Guido, f., Sign.<sup>o</sup> con titolo di Capit. gen. [sp. I. Agnese, f. di Franc. Pico della Mirand.; II. (1340) Camilla Beccaria; III. Beatrice, f. del C.<sup>o</sup> Edoardo I di Bar.] . . . . . 18 genn. 1360 - † 22 sett. 1369
- Luigi II, f., Sign. [sp. (1356) Alda († 1381), f. di Obizzo III d'Este] . . . . . 22 sett. 1369 - † ott. 1382
- Francesco I, f., Conte [sp. I. (1380) Agnese († 1391), f. di Bernabò Visconti; II. (1293) Margherita († 1399), f. di Galeotto Malatesta di Rimini] . ott. 1382 - † 8 mar. 1407
- Gian Francesco, f., regg. Carlo Malatesta e la protez. di Venezia [sp. (1419) Paola († 1449), f. di Galeotto Malatesta di Rimini]; creato Marchese (1433) dall'imp. Sigismondo, succ. . . . . 20 mar. 1407 - † 23 sett. 1444
- Luigi III *il Turco*, f., March. [sp. (1433) Barbara († 1481), f. di Giovanni degli Hohenzollern del Brandeburgo] . . . . . 23 sett. 1444 - † 11 giu. 1478



- Federico I, f., March. [sp. (1463) Margherita († 1479), f. di Alberto II D.<sup>a</sup> di Baviera . . . 11 giu. 1478 - † 14 lugl. 1484
- Gian Francesco II, f., March. [sp. (1490) Isabella († 1539) f. di Ercole I d'Este]. . . . 15 lugl. 1484 - † 29 mar. 1519
- Reggenza di Isabella d'Este durante la prigionia del marito . . . . . 1509 - 1510
- Federico II, f. (March. del Monferrato 1536), [sp. (1531) Margher. di Monferr. († 1566), f. di Gugliel. V Paleologo] creato Duca di Mantova (8 apr. 1530) da Carlo V imp. . . . . 29 mar. 1519 - † 28 giu. 1540
- Francesco III, f., sotto tutela del Card. Ercole, suo zio e della madre [sp. (1549) Caterina († 1572), f. di Ferdin. I d'Austria] . . . . . 28 giu. 1540 - † 22 febb. 1550
- Guglielmo, fr. (Duca del Monferr. 1574) [sp. (1561) Eleonora († 1594), f. di Ferd. I d'Austria] 22 febb. 1550 - 14 ag. 1587
- Vincenzo I, f. (Duca del Monferr.) [sp. I. (1581) Margherita, f. di Aless. Farnese, *divorz.*; II. (1584) Eleonora († 1611), f. di Francesco I de' Medici], Duca, succede . . . . . 14 ag. 1587 - † 18 febb. 1612
- Francesco IV, f. (D.<sup>a</sup> del Monferr.) [sp. (1608) Margherita († 1655), f. di Carlo Em. I di Sav.], Duca 18 febb. - 22 dic. 1612
- Ferdinando, fr., Card. 1607-12 (D.<sup>a</sup> del Monf.) [sp. I. (1615) Camilla († 1662), f. di Ardizzino Faa; II. (1617) Cater. Medici († 1629)], Duca 22 dic. 1612 - † 29 ott. 1626
- Vincenzo II, fr. (D.<sup>a</sup> del Monf.) [sp. (1617) Isabella, f. di Ferdin. Gonzaga di Bozzolo], Duca 29 ott. 1626 - † 26 dic. 1627
- Carlo I di Gonzaga Nevers, nip. di Guglielmo pred. [sp. (1518) Caterina, f. di Carlo di Lorena] 26 dic. 1627 - † 20 sett. 1637
- Carlo II, nip., regg. la madre Maria Gonzaga fino al 1647, Duca . . . . . 20 sett. 1637 - † 14 ag. 1665
- Ferdinando Carlo, f., dapprima sotto regg. (C.<sup>e</sup> di Guastalla 1678), Duca . . . . . 14 ag. 1665 - † 5 lugl. 1708
- Mantova viene unita all'Austria [aggreg. al Duc. di Milano 13/4 1745] . . . . . lugl. 1708 - lugl. 1797
- Repubb. Cisalpina, poi Ital. (28/1 1802) 9 lugl. 1797 - 18 mar. 1805
- Unione al Regno napoleonico. - Mantova capol. del dipart. del Mincio . . . . . mar. 1805 - apr. 1814
- All'Austria, *di nuovo* . . . . . 30 magg. 1814 - 22 ott. 1866
- Unione al Regno d'Italia, con plebiscito 21-22 ott. e con decreto . . . . . 4 nov. 1866

## IV. - VENETO

### A - Venezia (1).

- I profughi d'Aquileia e d'altre vicine città si stabiliscono nella laguna veneta. . . . . 452
- L'isola di Grado è occupata dai Longobardi . . . . . 663 - 665
- Governo dei tribuni annuali, eletti dal popolo e conferm. dall'Imp. d'Or. . . . . sec. V - 697
- Repubblica. - Paolo Lucio Anafesto de' Falleri, el. doge nel parlam. d'Eraclea (2) . . . . . 697 - ucciso 717
- Marcello Tegalliano, già Maestro dei militi, doge . . . 717 - † 726
- Orso *Ipato* (Console), doge . . . . . 726 - ucciso 737
- Domenico Leone, maestro dei militi . . . . . 737 - 738
- Felice Cornicola, maestro dei militi . . . . . 738 - 739
- Diodato o Teodato Orso, f. di Orso *Ipato*, maestro dei militi . . . . . 739 - 740
- Giuliano o Gioviano Cepario, maestro dei militi . . . . . 740 - 741
- Giov. Fabriciaco o Fabriaco, maestro dei militi 741 - dep. fine 741
- Diodato Orso *Ipato*, già Maestro dei Mil., el. doge 742 - dep. 755
- Galla Gaulo, *usurpatore* . . . . . 755 - dep. 756
- Domenico Monegario, doge . . . . . 756 - dep. 764
- Maurizio Galbaio I, assoc. col figlio Giovanni, doge . . . 764 - 787
- Giovanni Galbaio assoc. col f.º Maurizio II (partito bizantino), doge . . . . . 787 - dep. 804
- Venezia riconosce la supremazia di Carlo M. per afferm. la sua indep. da Bisanzio . . . . . 805 - 809
- Obelerio Antenoreo, associato col fr. Beato (partito franco), doge . . . . . 804 - dep. 809 o 810
- Venezia si sottrae alla supremazia Carolingia . . . . . 809 - 810 (?)
- Agnello (Angelo) Partecipazio, assoc. col f. Giustiniano (avverso ai Franchi), doge . . . . . 810 - † 827
- Giustiniano Partecipazio, f., doge . . . . . 827 - † 829
- Giovanni Partecipazio I, fr., scacciato da Carossio 829 - dep. 836
- Pietro Tradonico assoc. col f. Giovanni, doge 836 - † 15 mar. 864
- Venezia si rende indipendente da Bisanzio . . . . . metà sec. IX
- Orso I Partecipazio, assoc. col f. Giovanni, doge . . . . . 864 - † 881

(1) V. ROMANIN, Storia documentata di Venezia, ivi, 1853-61, voll. 10. - A. SAORRDO Venezia e le sue lagune. - P. DARU, Storia della Repubb. di Venezia, Capolago, 1832-34, voll. 11. - R. FULIN, Guida artist. e storica di Venezia. - E. MUSATTI, Storia di un lembo di terra, Padova, 1888, voll. 4. - G. BISTORT, La repubb. di Venezia, etc., in Ateneo Veneto, 1916, vol. III. - STOKVIS, op. cit., vol. III. - ERCOLE FRANCO, Comuni e Signorie nel Veneto, Venezia, 1910. - VILLARI P., Invasioni barbar. in Italia, Milano, 1905.

(2) Pare che anche l'elezione del doge fosse allora confermata dall'Imperatore d'Oriente.

- Giovanni II Partecipazio, f., doge . . . . . 881 - abd. 887  
 Pietro I Candiano, doge . . . . . 17 apr. (?) - † sett. 887  
 Pietro Tribuno, doge . . . . . magg. (?) 888 - † fine magg. (?) 912  
 Orso II Partecipazio, *Paureta* . . . . . 912 - abd. 931  
 Pietro II Candiano, *protospatario*, f. di Pietro I Candiano, doge . . . . . 932 - abd. 939  
 Pietro Partecipazio, f. di Orso I, doge . . . . . 939 - † 942  
 Pietro III Candiano, doge . . . . . 942 - † 959  
 Pietro IV Candiano, f., tenta dar forma assoluta al gov., doge . . . . . 959 - ucciso 11/8 976  
 Pietro (B.) Orseolo I, doge 12 ag. (?) 976 - abd. 1° sett. 978 († 997)  
 Vitale Candiano, fr. di Pietro Cand. IV, doge . . . . . 978 - † dic. 979  
 Tribuno Menio (o Memo), doge . . . . . dic. (?) 979 - † 991  
 Pietro Orseolo II, f. di Orseolo I (doge dell'Istria e Dalmazia, conquistata nel 999). . . . . mai. 991 - † metà sett. 1008  
 Ottone Orseolo, f., collega del padre dal 1006; dep. 1023, poi richiamato doge. . . . . 1008 - dep. 1026 († 1030)  
 Pietro *Barbolano* Centranico, doge . . . . . 1026 - dep. 1032  
 Domenico Orseolo, *usurp.* . . . . . giu. (?) 1032 (1)  
 Domenico Fabiano o Flabanico, doge . . . . . 1032 - 1042  
 Domenico Contarini (duca di Dalmazia 1052), doge . . . . . 1043 - † 1070  
 Domenico Selvo, doge . . . . . 1070 - dep. 1084  
 Vitale Falier, doge . . . . . 1084 o 1085 - 1096  
 Vitale I Michiel, doge . . . . . 1096 - † 1102  
 Ordelauffo Falier, doge . . . . . 1102 - † 1118  
 Domenico Michiel, doge. . . . . 1118 - abd. 1129 († v. 1130)  
 Pietro Polani, doge. . . . . 1130 - 1148  
 Domenico Morosini, doge . . . . . 1148 - febb. 1156  
 Vitale II Michiel, doge . . . . . febb. 1156 - † 28 magg. 1172  
 L'aristocrazia commerciale diviene padrona della Repubblica, formando il **Maggior Consiglio** di 480 Consigl. 1172 (2)  
 Sebastiano Ziani, doge . . . . . 29 sett. 1172 - † 13 apr. 1178  
 Orio Malipiero, (*Mastropiero*) doge . . . . . 17 apr. 1178 - † 14 giu. 1192  
 Enrico Dandolo (occupazione di Trieste 1202), doge dal . . . . . 21 giu. 1192 - † a CP. 14 giu. 1205  
 Pietro Ziani, f. di Sebastiano pred., doge 5 ag. 1205 - † mar. 1229  
 Jacopo Tiepolo, doge 6 mar. 1229 - abd. 7 giu. 1249 († 19/7 s. a.)  
 Marino Morosini (duca di Candia), doge 13 giu. 1249 - † 1° genn. 1253  
 Ranieri Zen, doge . . . . . 25 genn. 1253 - † 7 lugl. 1268  
 Lorenzo Tiepolo, f. di Jacopo pred., doge 15 lugl. 1268 - † 15 ag. 1275  
 Jacopo Contarini, doge . . . . . 6 sett. 1275 - † 6 mar. 1280  
 Giovanni Dandolo, doge . . . . . 25 mar. 1280 - † 2 nov. 1289  
 [Il popolo el. doge Giacomo Tiepolo 1289, che fugge a Treviso s. a.]

(1) Si crede fosse doge per un sol giorno, e secondo il Cecchetti, nel giugno 1036 (?).

(2) Assieme a questo comandava a Venezia un *Consiglio Minore* (o *Senato*), detto dei *Prigadi* che il Doge doveva consult. prima di proporre al *Maggior Consiglio* qualsiasi provvedimento importante.

Pietro Gradenigo, eletto doge dal Maggior Consiglio . . . . .	25 nov. 1289 (1) - † 13 ag. 1311
Marino Zorzi, doge . . . . .	23 ag. 1311 - † 3 lugl. 1312
Giovanni Soranzo, doge. . . . .	13 lugl. 1312 - † 31 dic. 1328
Francesco Dandolo, <i>Cane</i> (occupazione di Treviso 1339), doge . . . . .	4 genn. 1329 - † 31 ott. 1339
Bartolomeo Gradenigo, doge . . . . .	7 nov. 1339 - † 28 dic. 1342
Andrea Dandolo, doge . . . . .	4 genn. 1343 - † 7 sett. 1354
Marino Falier, doge 11 sett., assume il dog. 15 ott. 1354 - † 17 apr. 1355	
Giovanni Gradenigo, <i>Nasone</i> , doge . . . . .	21 apr. 1355 - † 8 ag. 1356
Giovanni Dolfin, doge . . . . .	13 ag. 1356 - † 12 lugl. 1361
Lorenzo Celsi, doge . . . . .	16 lugl. 1361 - † 18 lugl. 1365
Marco Corner, doge . . . . .	21 lugl. 1365 - † 13 genn. 1368
Andrea Contarini, doge . . . . .	20 genn. 1368 - † 5 giu. 1382
Michele Morosini, doge . . . . .	10 giu. - † 15 ott. 1382
Antonio Venier, doge . . . . .	21 ott. 1382 - † 23 nov. 1400
Michele Steno, doge 1° dic., ass. il dog. 19 dic. 1400 - † 25 dic. 1413	
Occupaz. (1404) di Cividale, Vicenza, Feltre, Belluno, Bassano, e (1405) di Padova, Verona, Antivari ecc. 1404 - 1405	
Tommaso Mocenigo, doge 7 genn. 1414, assume il do- gato . . . . .	28 genn. 1414 - † 4 apr. 1423
Occupaz. dei possed. del patriarc. d'Aquileia (cioè Friuli ed Istria) . . . . .	1420
Francesco Foscari, eletto doge 15 aprile, assume il do- gato . . . . .	16 apr. 1423 - dep. 23 ott. 1457 - † 1° nov. s. a)
Pasquale Malipiero, doge . . . . .	30 ott. 1457 - † 5 magg. 1462
Cristoforo Moro, doge . . . . .	12 magg. 1462 - † 9 nov. 1471
Nicolò Tron, doge . . . . .	23 nov. 1471 - † 28 lugl. 1473
Nicolò Marcello, doge. . . . .	13 ag. 1473 - † 1° dic. 1474
Pietro Mocenigo, nipote di Tommaso Mocenigo pre- detto, doge . . . . .	14 dic. 1474 - † 23 febb. 1476
Andrea Vendramin, doge . . . . .	5 mar. 1476 - † 6 magg. 1478
Giov. Mocenigo, fr. di Pietro pred., doge 18 magg. 1478 - † 4 nov. 1485	
Marco Barbarigo, doge . . . . .	19 nov. 1485 - † 14 ag. 1486
Agostino Barbarigo, doge . . . . .	30 ag. 1486 - † 20 sett. 1501
Leonardo Loredan, doge (2) . . . . .	2 ott. 1501 - † 22 giu. 1521
Antonio Grimani, doge . . . . .	6 lugl. 1521 - † 7 magg. 1523
Andrea Gritti, doge . . . . .	20 magg. 1523 - † 28 dic. 1538
Pietro Lando, doge. . . . .	19 genn. 1539 - † 9 nov. 1545
Francesco Donà, doge . . . . .	24 nov. 1545 - † 23 magg. 1553
Marc'Antonio Trevisan, doge . . . . .	4 giu. 1553 - † 31 magg. 1554
Francesco Venier, doge . . . . .	11 giu. 1554 - † 2 giu. 1556
Lorenzo Priuli, doge . . . . .	14 giu. 1556 - † 17 ag. 1559

(1) Serrata del *Gran Consiglio* e origine del governo aristocratico nel 1297. Creazione del Consiglio dei Dieci nel 1310

(2) Istituzione dei tre Inquisitori di Stato nel 1501.

Girolamo Priuli, doge . . . . .	1° sett. 1559 - † 4 nov. 1567
Pietro Loredan, doge . . . . .	26 nov. 1567 - † 3 magg. 1570
Alvise I Mocenigo, doge . . . . .	11 magg. 1570 - † 4 giu. 1577
Sebastiano Venier, doge . . . . .	11 giu. 1577 - † 3 mar. 1578
Nicolò da Ponte, doge . . . . .	11 mar. 1578 - † 30 lugl. 1585
Pasquale Cicogna, doge . . . . .	18 ag. 1585 - † 2 apr. 1595
Marino Grimani, doge . . . . .	26 apr. 1595 - † 25 dic. 1605
Leonardo Donà, doge . . . . .	10 genn. 1606 - † 16 lugl. 1612
Marc'Antonio Memmo, doge . . . . .	24 lugl. 1612 - † 29 ott. 1615
Giovanni Bembo, doge . . . . .	2 dic. 1615 - † 16 mar. 1618
Nicolò Donà, doge . . . . .	5 (?) apr. - † 9 magg. 1618
Antonio Priuli, doge . . . . .	17 magg. 1618 - † 12 ag. 1623
Francesco Contarini, doge . . . . .	8 sett. 1623 - † 6 dic. 1624
Giovanni I Corner, doge . . . . .	4 genn. 1625 - † 23 dic. 1629
Nicolò Contarini, doge . . . . .	18 genn. 1630 - † 2 apr. 1631
Francesco Erizzo, doge . . . . .	10 apr. 1631 - † 3 genn. 1646
Francesco da Molin, doge . . . . .	20 genn. 1646 - † 27 febb. 1655
Carlo Contarini, doge . . . . .	27 mar. 1655 - † 1° magg. 1656
Francesco Corner, doge . . . . .	17 magg. - † 5 giu. 1656
Bertucci Valier, doge . . . . .	15 giu., cor. 10 lugl. 1656 - † 29 mar. 1658
Giovanni Pesaro, doge . . . . .	8 apr. 1658 - † 30 sett. 1659
Domenico Contarini, doge . . . . .	16 ott. 1659 - † 26 genn. 1675
Nicolò Sagredo, doge . . . . .	6 febb. 1675 - † 14 ag. 1676
Alvise Contarini, doge . . . . .	26 ag. 1676 - † 15 genn. 1684
Marc'Antonio Giustinian, doge . . . . .	26 genn. 1684 - † 23 mar. 1688
Francesco Morosini, doge . . . . .	3 apr. 1688 - † 6 genn. 1694
Silvestro Valier, doge . . . . .	25 febb. 1694 - † 5 lugl. 1700
Alvise II Mocenigo, doge . . . . .	16 lugl. 1700 - † 6 magg. 1709
Giovanni II Corner, doge . . . . .	22 magg. 1709 - † 12 ag. 1722
Alvise III Mocenigo, doge . . . . .	24 ag. 1722 - † 21 magg. 1732
Carlo Ruzzini, doge . . . . .	2 giu. 1732 - † 5 genn. 1735
Alvise Pisani, doge . . . . .	17 genn. 1735 - † 17 giu. 1741
Pietro Grimani, doge . . . . .	30 giu. 1741 - † 7 mar. 1752
Francesco Loredan, doge . . . . .	18 mar. 1752 - † 20 magg. 1762
Marco Foscarini, doge . . . . .	31 magg. 1762 - † 31 mar. 1763
Alvise IV Mocenigo, doge . . . . .	19 apr. 1763 - † 31 dic. 1778
Paolo Renier, doge 14 genn., cor. 15 genn. 1779 - † 14 febb. 1789	
Lodovico Manin, doge 9 mar., cor. 10 mar. 1789 - abdica 12/5 1797	(† 23 ott. 1802)

- Governo democratico provvisorio di 60 membri presieduti da Lodovico Manin e da Andrea Spada. Occupazione francese . . . . . 16 magg. - 17 ott. 1797
- Il territorio Veneto viene diviso (pace di Campoformio) fra la Repubblica Cisalpina e l'Austria . . . . . 17 ott. 1797
- Gli Austriaci entrano in Venezia . . . . . 19 genn. 1798 - 26 dic. 1806
- Il Veneto è unito al regno d'Italia (pace di Presburgo 26 dic. 1805). Il gen. Miollis prende possesso di Venezia in nome di Napoleone I . . . . . 19 genn. 1806 - 30 mag. 1814

Venezia è aggregata di nuovo all'impero d'Austria (tratt. di Parigi) dal . . . . .	30 magg. 1814
Formazione del regno Lombardo-Veneto, sotto la dominazione austriaca. . . . .	7 apr. 1815 - 23 mar. 1848
Rivoluzione. - Governo provvisorio; Daniele Manin, presid. . . . .	23 mar. - 3 lugl. 1848
Castelli ministro presid. . . . .	3 lugl. - 13 ag. 1848
Proclamazione della Repubblica. Daniele Manin, dittatore, con G. B. Cavedalis e Leone Graziani colleghi. . . . .	10 - 13 ag. 1848 - 5 mar. 1849
Daniele Manin, presid. del gov. provvis. . . . .	5 marzo - 24 ag. 1849
L'Austria ritorna in possesso di Venezia. Gen. Gorzkowski gov. . . . .	27 ag. 1849 - 24 ag. 1866
L'Austria cede Venezia alla Francia per l'Italia . . . . .	24 ag. 1866
Venezia passa a far parte del Regno d'Italia (tratt. di Vienna) . . . . .	3 ott. 1866
Decreto di annessione . . . . .	4 nov. 1866

### B - Friuli (1).

*Ducato Long., poi Marchesato dall'820, Conti dall'827.*

...Ai Longobardi. - Re Alboino forma del Friuli un Ducato, con Gorizia e Gradisca . . . . .	magg. 568
Duchi: Gisulfo I, cug. di Alboino, D. long. di Cividale, magg. 570-590; - Arichi (D. di Benev. 594-641) 590-594 († 644); - Gisulfo II 594-† 611; - Taso e Kakko, f. <sup>1</sup> di Gisulfo II, 611 e 621-631; - Grasulfo, fr. di Gisulfo II, 612-621 e 631-† 651; - Ago 651-663; - Lupo 663-666; - Arnefrit 666; - Wechtari 666-678; - Landari 678-...; - Rodoaldo ...-694; - Ado 694; - Ferdulf 694-706; - Korvulus 706; - Pennone, di Belluno, 705, destit. da re Liutprando 739; - Rachi (Ratchis), f. (re del Longob. 744-49) 739-744; - Astolfo, fr. (re Longob. 749-56) 744-749 († 756); - Anselmo (S.), cogn. di re Astolfo, 749-751; - Pietro 751-...; - Rotgaldo (Urothgaud) 774-775.	570 - 575
Carlo Magno toglie il Friuli al D. <sup>a</sup> Rotgaldo . . . . .	775 - 776
Marcario, duca long., 776-787; - Unroc I (occupa l'Istria, dell'Imp. Bizant. 789, Carinzia, Stiria, Carniola e parte del Tirolo nel 796) 787-789; - Cadolao 799-819; - Balderico (Il Friuli innalz. a Marchesato 820) 819-828. . . . .	776 - 827
Il Marchesato è diviso in 4 Contee: Friuli o Cividale, Istria-Carniola, Carinzia e Bassa Pannonia . . . . .	827

(1) STOKVIS, Manuel d'histoire, etc., Leida, 1890-92. - STRASSOLDO, Cronaca (1469-1509) per opera di V. Jorrez, Udine, 1876.

- Conti: Unroc II, f. di Unroc I, 828-...; - Eberardo, fr. (C.° della Marca di Treviso) 846-863; - Unroc III, f., 863-† 874; - Berengario, fr. (re d'Italia 888, imp. 915) 874-888; - Walfredo (C.° della Marca di Treviso 895) 891-924 († 896). . . . . 828 - 924
- Corrado II imp. cede gran parte del Friuli Veneto a Poppo (patriar. d'Aquileia 1019-42) nel 1028. - I Patriarchi lo conservarono fino al 1420. 1028 - 7 giu. 1420
- Il Friuli, dopo 3 anni di guerra passa alla Repubb. di Venezia, la quale ne cede parte (1509) all'imp. Massimil. I d'Austria e successori . . . . . 7 giu. 1420 - 1797
- L'Austria occupa anche il Friuli Veneto . . . . . 1797 - 26/12 1805
- Al R.° d'Italia napoleon. (dipart. Passariano), per la pace di Presburgo . . . . . 26 dic. 1805 - 1814
- Ritorna all'Austria . . . . . 1814 - 24 ag. 1866
- Viene restituito, col Veneto, all'Italia, meno una porzione lungo l'Isonzo (prov. d'Udine) . 24 ag. 1866 - nov. 1918
- Il Friuli Austriaco (che fece parte delle prov. illiriche 1809-14), compreso nei circoli di Gorizia e Trieste, passa definitivamente al R.° d'Italia . . . . . 3 nov. 1918

## C - Aquileia (1).

*Vescovi, poi Arcivescovi dal 369, Patriarchi dal 557, Principi dell'Imp. dal 1209 al 1420.*

Ilario, di Pannonia, vescovo . . . . .	276 - 285	Stefano . . . . .	v. 515 - ...
Crisogono I, Bizant. . . . .	286 - 295	Macedonio . . . . .	539 - ...
Crisogono II, di Dalm. . . . .	295 - 308	Paolo (Paolino) I, patr. . . . .	
Teodoro . . . . .	308 - 319	<i>si ritira a Grado</i> 557 - † 569	
Agapito . . . . .	319 - 332	Probino . . . . .	569 - 570
Benedetto (?), Rom. 332 - 337 (?)		Elia, a Grado . . . . .	571 - † v. 586
Fortunaziano . . . . .	343 - 355	Severo (vescovo di Trieste, patriarca 586 - † 606)	
S. Valeriano, arcivescovo . . . . .	369 - † 27 nov. v. 388	Candidiano, a Grado 606 - † v. 612	
S. Cromazio . . . . .	v. 388 - † v. 407	Giovanni I, ad Aquileia 606 - ...	
Agostino . . . . .	407 † v. 434	Epifanio, a Grado . . . . .	612 - 613
Adelfo (Delfino). . . . .	434 - ...	Cipriano, a Grado 613 - † v. 627	
Massimo . . . . .	442 o 443 - ...	Marciano, ad Aquileia, patriarca . v. 623 - † v. 628	
Gennaro 443 o 444 - † 30 dic. 447		Fortunato, ad Aquileia 628 - ...	
Secondo . . . . .	451 - 452	Primogenio, a Grado 630 - 648	
S. Niceta . . . . .	454 - † 485	Massimo, a Grado . . . . .	649 - ...
Marcelliano, patriarca a Grado . . . . .	v. 485 - ...	Felice, ad Aquileia . . . . .	649 - ...
Marcellino . . . . .	500 - 503 (?)	Giovanni II, ad Aquileia, † 663	
		Stefano II, a Grado . . . . .	670 - ...

(1) GAMS, Series Episcoporum, Ratisbonae, 1873. - Series anti-tium Aquileiensium et Goritienstum, Gorizia, 1841. - STOKVIS, op. cit., vol. 11.

Agatone . . . . .	679 - . . .	Federico v. 901 - † 23/2 v. 922
<i>Giovanni III, ad Aquil.</i>	680 - . . .	Leone . . . . .
Cristoforo, <i>a Grado</i>	685 - . . .	Orso II . . . . .
Pietro I, <i>ad Aquileia</i>	698 - 700	Lupo II v. 932 - † 13 mar. 944
Sereno . . . . .	711 - 723	Engelfredo v. 944 - † nov. 963
Calisto . . . . .	v. 726 - 734	Rodoaldo av. 13 dicem-
Sigwaldo . . . . .	762 - † v. 776	bre. . . . .
S. Paolino II, 776 - † 11/1	802	Giov. IV, di Raven. 984 - † 1017
Orso I . . . . .	v. 802 - † 811	Poppo 1017 o 1019 - † 1042 o 45
Manenzio . . . . .	811 - 833	<i>I Patriarchi acquist. il</i>
Andrea . . . . .	v. 834 - 844	<i>Friuli con Gradisca.</i> . . 1028
Venanzio . . . . .	850 - . . .	Eberardo, longobar. 1045 - 1049
Teodemaro . . . febb.	855 - . . .	Goteboldo . . . . .
Lupo I . . . . .	855 o 856 - . . .	Ravengero . . . v. 1063 - † 1068
Valperto . . . . .	875 - † v. 899	

Sigeardo (Singifredo) patriarca [acquista la Carniola	
1077] succ. . . . .	1068 - † 12 ag. 1077
Enrico, patriarca . . . . .	av. 17 sett. 1077 - † 1084
Federico II (Swatobor) . . . . .	1084 - † 1085
Ulrico (Vodalricus) d'Eppenstein, (ab. di S. Gallo)	1085-†11 dic. 1121
Gerardo Primiero . . . . .	av. 21 magg. 1122 - dep. 1128
Pellegrino I d'Ortenbourg . . . . .	v. 1130 - † 8 ag. 1161
Ulrico II, alemanno . . . . .	24 sett. 1161 - † 1° apr. 1181
Gotifredo, ab. di Sesto . . . . .	1182 - † v. 1194
Pellegrino II [acq. l'Istria 1203] av. 8 febb. 1195 - † v. 15 magg. 1204	
Wolfgaro, alemanno, princ. d. imp. 1209, av. 22/5 1204-† 10 febb. 1218	
Bertoldo di Meran . . . . .	27 mar. 1218 - † 23 magg. 1251
Gregorio di Montelongo . . . . .	29 nov. 1251 - † 8 sett. 1269
Filippo I (duca di Carinzia, 1269) . . . . .	23 sett. 1269 - † 1279
Raimondo della Torre, milanese . . . . .	21 dic. 1273 - † 23 febb. 1299
Pietro Gerra, di Ferentino . . . . .	18 ott. 1299 - † 19 febb. 1301
Ottobuono de' Razzi . . . . .	30 marzo 1302 - † 13 genn. 1315
Gastone della Torre, (arciv. di Milano) 31 dic. 1316 - † 20 ag. 1318	
Pagano della Torre, (vesc. di Padova) 24 luglio 1319 - † 19 dic. 1331	
Bertrando di S. Genesisio . . . . .	4 lugl. 1334 - † 6 giu. 1350
Nicola I di Lussemb., fr. di Carlo IV imp., 22 ott. 1350 - † 29 lugl. 1358	
Lodovico I della Torre, (vesc. di Trieste) 10 mar. 1359 - † 30 lugl. 1365	
Marquardo di Randek . . . . .	23 ag. 1365 - † 3 genn. 1381
Filippo II d'Alencon, card., amministr. . . . .	11 febb. 1381 - 1387
Giovanni V Sobieslaw di Moravia . . . . .	27 nov. 1387 - † 12 ott. 1394
Antonio I de' Gaetani, Romano, 27 genn. 1395 - dep. 2 febb. 1402	
Antonio II Panciera . . . . .	8 apr. 1402 - dep. 13 giu. 1408
Antonio III da Ponte . . . . .	av. 16 mar. 1409 - 1412
Lodovico II di Teck . . . . .	6 luglio 1412 - 1435
<i>I Venez. privano il Patriarc. del potere tempor. e gli</i>	
<i>tolgono l'Istria e il Friuli con Gradisca e Aquileia</i> 7 giu. 1420	
Lodovico III Scarampi-Mezzarota . . . . .	18 dic. 1439 - † 27 mar. 1465



- La sola città di Aquileia è resa al Patriarcato nel* . . . . . 1445  
 Marco I Barbò *patriarca* . . . . . 27 apr. 1465 - † 6 mar. 1491  
 Ermolao I Barbaro » . . . . . 7 mar. 1491 - † 14 giu. 1493  
 Nicolò Donati » . . . . . 4 nov. 1493 - † 3 sett. 1497  
 Domenico Grimani » . . . . . 13 febb. 1498 - 1517  
 Marino Grimani » . . . . . 1517 - dep. 16 apr. 1529  
 Marco II Grimani » . . . . . 16 apr. 1529 - dep. 1533 († 1544)  
 Marino Grimani, *di nuovo patriarca* 1533 - dep. 1545 († 28 sett. 1546)  
 L'Austria occupa parte del Friuli, con Aquileia 1509 e 1545 - 1797  
 Il Patriarcato sussiste ad Udine, privo del poter temporale, fino al 1750, nel quale fu soppresso dal papa.  
 Parte dell'Istria con Aquileia passa all'Austria . 1797 - nov. 1918  
 Aquileia è unita definitivam. al R. d'Italia. . . . . 3 nov. 1918

## D - Padova (1).

- .... Agli Ostrogoti 493-540; - ai Bizantini 540-541; - agli Ostrogoti di nuovo 541-563; - ai Bizantini ancora 563-601.  
 Presa e distrutta da Agilulfo re dei Longobardi, ai quali rimane soggetta . . . . . 601 - 774 c.  
 Domin. dei Franchi (Governata dai Conti, poi, dall'897, dai Vescovi-Conti) . . . . . d. 774 - 1124  
 Vescovi-Conti: Pietro I 897-...; - Ebone 904-...; - Sibicone 911-917; - Turigario 919-...; - Valto 923-...; - Pietro II 931-...; - Pietro III ...-938; - Ardemanno 940-...; - Idelberto 942-952; - Zeno 964-967; - Gauslino 967-992; - Orso 992-1015; - Aistulfo 1031-...; - Brocardo 1034-37; - Arnoldo 1046-...; - Bernardo Maltraversi 1047-53; - Verculfo 1057-64; - Olderico 1064-83; - Milone 1083-91; - Pietro IV Cisorcella 1096-1119; - Sinihaldo 1106-1124.  
 Comune, retto da Consoli dal 1138-1188, poi da PoDESTÀ, dal 1175, che divengono, dal 1195, capi della repubblica (guelfi dal 1227) . . . . . av. 1138 - 1237  
 Ezzelino da Romano (Sig. di Romano 1235, di Verona e Trento 1250, di Brescia 1258) protetto dall'Imp. si fa Sig. di Padova 25 febb. 1237 - dep. 20/6 1256 († 27/9 '59)  
 Il Papa e gli Estensi liberano Padova da Ezzelino. - I guelfi tornano al potere 20 giu. 1256 - 1311 e 1312 - 15/7 1318  
 Riconosce la sovranità di Arrigo VII di Lussemburgo . 1311 - 1312

(1) ORSATO, Storia di Padova, Padova, 1878. - G. GENNARI, Annali della città di Padova, Bassano, 1804. - G. B. VERCI, Storia degli Ezzelini, Bassano, 1879. - CITADELLA, Storia della domin. carrarese in Padova, Padova, 1842. - CAPPELLETTI, Storia di Padova, Padova, 1875-76. - STOKVIS, op. cit., vol. III.

- Giacomo I da Carrara, capit. generale, « principe del popolo » . . . . . 15 lug. 1318 - rin. 5 genn. 1320 († 22/11 24)
- Federico III d'Absburgo, re de' Romani; Enrico C.\* di Gorizia († 1323) poi Enrico C.\* di Carinzia, suoi vic. . . . . 5 genn. 1320 - sett. 1328
- Marsilio I da Carrara, nip. di Giacomo I, Signore e Cap. gen. . . . . 3 sett. - rin. 10 sett. 1328
- Can Grande Della Scala (Signore di Verona 1311), Signore . . . . . 10 sett. 1328 - † 22 lugl. 1329
- Alberto e Mastino Della Scala, nip., Sig. 22 lugl. 1329 - dep. 3 ag. 1337
- Marsilio I da Carrara, di nuovo Signore 3 ag. 1337 - † 21 mar. 1338
- Ubertino, f. di Jacopino da Carrara (occupa Bassano ed Este 1339), Signore . . . . . 21 mar. 1338 - † 25 mar. 1345
- Marsilio II Papafava, f. di Albertino . . . . . 27 mar. - 6 magg. 1345
- Jacopo II, f. di Ubertino pred., Signore 7 magg. 1345 - † 21/12 1350
- Jacopino, fr. Sig. (assoc. col nip. Francesco f. di Jacopo II). . . . . 22 dic. 1350 - dep. 18 lugl. 1355 († 1372)
- Francesco I il Vecchio, pred., solo (Sig. di Feltre, Belluno, Treviso, Ceneda 1384) 22 dic. 1350 - abd. 29 giu. 1388  
[(† 6/10 93)]
- Francesco Novello, f., Signore 29/6 - dep. 23/11 1388 e 20/6 1390 - dep. 22/11 1405 († 06)
- Giovanni Galeazzo Visconti (Sig. di Milano 13/8) occupa Padova . . . . . 23 nov. 1388 - dep. 20 giu. 1390
- Unita alla Repubb. di Venezia . . . . . 22 nov. 1405 - 28 apr. 1797
- I Francesi s'impadron. di Padova . . . . . 28 apr. 1797 - 20 genn. 1798
- All'Austria (Trattato di Campoformio 17 ottobre 1797) . . . . . 20 genn. 1798 - 16 genn. 1801
- È rioccupata dai Francesi (armist. di Treviso) 16/1 1801 - sett. 1805
- All'Aust., di nuovo sett. 1805-nov. s. a.; 25 apr.-3/5 1809, e 1813-1848
- Il generale franc. Giov. Ogniss. Arrighi, cugino di Nap. I creato D. di Pad. nov. 1805 - magg. 1809 e 3/5 09 - 1813 († 22/3 63)
- Rivoluz. - Annessione al R. di Sardegna. . . . . 14/6 1848
- All'Austria di nuovo . . . . . 15/6 1848 - 14/7 1866
- Annessione definit. al Regno d'Italia. . . . . 14 luglio 1866

### E - Polesine di Rovigo (1).

- Alberto Azzo I, f. di Oberto II Sig. d'Este, ottiene dall'imp. Ottone I il Polesine di Rovigo [sp. Gualdrada, f. di P. Candiano IV D.\* di Venezia] . . . . . 970 - † 1029
- Alberto II, f. (march. d'Italia, C.\* di Lunigiana), Sig. [sp. I. Cunegonda († 1057), f. di Guelfo II d'Altendorf; II. Garzenda, di Ugo II C. del Maine; III. Matilde, f. di Adalberto Pallavicino] . . . . . 1029 - † 1097

(1) DURAZZO G., Serie dei Visconti, dei Marchesi e Duchi d'Este in Rovigo, Rovigo, 1864  
- LITTA, Famiglie celebri, Estensi.

- Folco I, f. (march. d'Italia), Signore . . . . . 1097 - † 15 dic. 1128  
 Obizzo I, f. Sig. . . . . . 15 dic. 1128 - † 25 dic. 1193  
 Azzo III (VI), nip. dal f. Azzo V (march. d'Ancona e  
 Sig. di Ferrara 1208), Sig. . . . . . 25 dic. 1193 - † 18 nov. 1212  
 Aldobrandino I, f., Sign. . . . . . 18 nov. 1212 - † 10 ott. 1215  
 Azzo IV (VII) *Novello*, fr.; (march. della Marca d'Anco-  
 na 14/8 17) con Rinaldo suo f. † 1335, - 10 ott. 1215 † 16/2 1264  
 Obizzo II, nip., dal f. Rinaldo . . . . . 1222 - † 13 febb. 1293  
 Azzo V (VIII), f. (Sig. di Ferrara, Modena e Reggio  
 1293) . . . . . 13 febb. 1293 - 1 febb. 1308  
 Aldobrandino II, fr. . . . . . 1° febb. 1308 - † 27 lugl. 1326  
 Rinaldo II, f. . . . . . 27 lugl. 1326 - † 31 dic. 1335  
 Obizzo III, fr. (Sig. di Ferrara 1317, di Modena 1336,  
 di Parma 1344) . . . . . 31 dic. 1335 - † 20 mar. 1352  
 Aldobrandino III, f. . . . . . 20 mar. 1352 - † 2 dic. 1361  
 Niccolò II, fr. (vic. imp. di Modena 1354, Sig. di Fer-  
 rara 1361), Sig. . . . . . 2 dic. 1361 - † 26 mar. 1388  
 Alberto, fr. . . . . . 26 mar. 1388 - † 30 lugl. 1393  
 Francesco *Novello*, da Carrara . . . . . 1391 - 1393  
 Niccolò III, f. di Alberto d'Este, ritorna in possesso del  
 Polesine . . . . . 1393 - 14 mar. 1395  
 Niccolò III cede il Polesine alla **Repubb. di Venezia**, in  
 pegno per un prestito di denaro . . . . . 3 apr. 1395 - 1438 († 1441)  
 Agli **Estensi**, di nuovo (Leonello, Borso, Ercole I), V.  
 Ferrara . . . . . 1438 - 7 ag. 1484  
 L'imp. Federico III d'Austria concede al Polesine il  
 tit. di Contea . . . . . 1452  
 Il Polesine è aggreg. di nuovo (pace di Bagnolo) alla  
**Repubb. di Venezia** . . . . . 7 ag. 1484 - magg. 1797  
 All'Austria. . . . . magg. 1797 - 1806 e nov. 1813 - 10 lugl. 1866  
 Passa, col Veneto, al R.° d'Italia (pace di Presburgo) 1806 - nov. 1813  
 Unione definit. al R.° d'Italia . . . . . 10 lugl. 1866

### F - Treviso, Feltre e Belluno (1).

- .... Ai Longobardi (Duchi) 568-774; - Franchi 774-887;  
 Treviso govern. da Vescovi-Conti sec. VIII-XII -  
 Re Nazion. e Borgogn. 888-951.  
 Enrico I, fr. dell'imp. Ottone I, creato margravio di  
 Treviso e Verona. . . . . 952 - † 1 nov. 955  
 Enrico II f., margravio, regg. la madre Giuditta di  
 Baviera . . . . . nov. 955 - dep. 975  
 Treviso si regge a Comune. Consoli dal 1164, Podestà  
 dal 1173 . . . . . v. metà sec. XII-1237

(1) LITTA, Fam. cel. ital., Da Camino. - STOKVIS, op. cit., vol. III. - G. B. PICOTTI, I Caminesi e la loro signoria in Treviso dal 1283 al 1312, Livorno, 1905.

- Ezzelino I, discendente da Ecelo, Sig. di Onara e Romano el. podestà di Treviso. . . . . 1173 - dep. 1183
- Al Da Camino . . . . . 1183 - 1185 e 1186 - 1191
- Ezzelino II il *Monàco*, f. ghibell. (sig. di Verona 1226, di Bassano 1232 ecc.) Sig. . . . . v. 1191 - 1192 († 1235)
- Comune a Treviso, retto da Consoli (dal 1200 noti) . 1192 - 1235
- Treviso passa al partito dei guelfi . . . . . 1234 - 1237
- Ezzelino III da Romano, poi Alberico suo fr.  
1237 - dep. 16/9 1259 († 27/9 s. a.)
- Comune libero a Treviso e Feltre (a Belluno fino al 1266)  
sett. 1259 - 15 nov. 1283
- Gherardo da Camino, Sign. di Treviso, Feltre, Belluno . . . . . 15 nov. 1283 - † 26 mar. 1307
- Rizzardo, f. (C.° di Ceneda dal 1274) vic. imp. a Treviso, Feltre e Belluno, dal 10/5 1311 26/3 1307 - † 12/12 1312
- Guecello, fr., Sig. di Camino, Colfosco e Ceneda)  
Signore . . . . . apr. - dep. 6 dic. 1312 († 1324)
- Comune libero a Feltre e a Belluno . . . . . 1313 - nov. 1318
- Federico d'Absburgo (re de' Romani 1314), Enrico C.° di Gorizia († 24 apr. 1323), poi Enrico di Carinzia, vicari . . . . . nov. 1318 - 1328
- Feltre e Belluno passano agli *Sealigeri* . . . . . 1322 - 1339
- Guecello *Tempesta*, cap. gen. a Treviso. . . . . 1328 - 18 lugl. 1329
- Cangrande della *Scala* (Sign. di Verona 1308) 18 lugl. - † 22 lugl. 1329
- Mastino II ed Alberto, figli di Alboino della *Scala*, Signori . . . . . 22 lugl. 1329 - 24 genn. 1339
- La Repubblica di Venezia occupa Treviso 24 genn. 1339 - magg. 1381
- Carlo IV imp. occupa Belluno; suo vic. Niccolò patr. di Aquileia. . . . . 1347 - 1358
- Carlo IV cede Belluno a Lodovico re d'Ungheria . . 1358 - 1360
- Leopoldo III d'Absburgo (duca d'Austria 1379), Sig. di Belluno in apr., di Treviso . . princ. magg. 1381 - genn. 1384
- Francesco da Carrara il *Vecchio* (Sig. di Padova 1350)  
Sig. di Treviso genn. 1384, di Feltre e Bell. 1386 - dep. dic. 1388
- Giovanni Galeazzo *Visconti* occupa Treviso dic. 1388 - 24 genn. 1389
- La Repubbl. di Venezia occupa Treviso e Ceneda dal 24 genn. 1389
- „ „ „ occupa pure Feltre e Belluno. . . . . 28 apr. 1404 - 1411
- Gli Ungheri, cond. da Pippo Spano per l'imp. Sigismondo invadono il Friuli e il Trevigiano. Belluno si arrende. . . . . 1411 - 1420
- Belluno passa ancora alla Repubb. Veneta . . 1420 - 6 lug. 1509
- Belluno si sottom. all'imp. Massimiliano . . 6/7 1509 - 13/12 1511
- La Repubb. Veneta occupa ancora Belluno, che le rimane unita seguendone le sorti dal . 13 dic. 1511 (V. Venezia)
- Annessione di Treviso, Feltre e Belluno al Regno d'Italia . . . . . nov. 1866

G - Verona (1).

- Odoacre ed Eruli 476-489; - Ostrogoti 489-553; - Bizantini 553-68; - Longobardi 568-774.; - Franchi 774-888 (gov. dei Conti); - Re Nazionali e Borgognoni 888-951.
- La Marca di Verona è unita alla Germania. - Enrico I, fr. dell'imp. Ottone I di Sassonia (D.<sup>a</sup> di Baviera 947) nom. Margravio di Verona e di Treviso 952 - † 1 nov. 955
- Enrico II f. (sotto tutela, da prima, della madre Giuditta, f. di Arnolfo di Baviera . . . 955 - dep. 975 († 28/8 995)
- Lotte fra i Montecchi (ghib.) pei nobili e i San Bonifazio (guelfi) pel popolo; questi hanno la Sig. di Verona 1000 - 1120 c.
- Alla Contessa Matilde di Canossa . . . fine sec. XII - † 24 lugl. 1115
- Gov. a comune dal 1120, retto da Consoli dal 1136 c. - 1187, poi da Podestà dal 1169, poi periodo consolare-podestarile fino alla fine del sec. XII . . . . 1120 - 1197 c.
- I guelfi sono cacciati da Verona nel 1204, i ghibellini nel 1206; questi ritornano al potere lo stesso anno ma sono ancora vinti dai guelfi nel 1207, 1204 - 1207 e 1230 - 32
- Rizzardo San Bonifazio, Conte, capo dei guelfi [sp. Cunizza da Romano] . . . . . 1247 - † 1253
- Lodovico San Bonifazio, discend. dai Conti di Verona, capo dei guelfi, Conte . . . . . sec. XIII - dep. 14 sett. 1263
- Ezzelino III da Romano, ghibell. (Sig. di Bassano 1232, di Padova 1237, di Trento 1250), podestà . . . . . 1226 - 33
- Giovanni da Sebio, monaco domenicano, guelfo, Sig. 1233 - 1236 c.
- Ezzelino pred., Signore di nuovo, poi vicar. imp. e retto-  
tore della Marca di Verona 1236 - dep. 16 sett. 1259 († 1/10 s. a.)
- Mastino I Della Scala, ghibell., podestà 1260, capit. perpet. del pop., poi (1263) Sig. assoluto 1260 - † 17 ott. 1277
- Alberto I, fr. (podestà di Mantova 1272 e 1275) ott. 1277-† 3 sett. 1301
- Bartolomeo I, f., cap. del pop. . . . . 3 sett. 1301 - † 27 mar. 1304
- Alboino, fr., assoc. a Cangrande I dal 1308, vic. imp. 1311, succ. . . . . 27 mar. 1304 - † 28 ott. 1311
- Cangrande I, fr., assoc. ad Alboino dal 1308, vic. imp. e principe dell'Impero 1311 . . . . . 28 ott. 1311 - † 22 lugl. 1329
- Mastino II, f. di Alboino, associato al fr. Alberto, succede . . . . . 22 lugl. 1329 - † 3 giu. 1351
- Alberto II, fr., assoc. a Cangrande I dal 1311 poi a Mastino II, solo . . . . . 3 giu. 1351 - † 13 sett. 1352
- Cangrande II, f. di Mastino II . . . . . 13 sett. 1352 - † 13 dic. 1359

(1) PARISIUS, Annales Vet. Veron., in *Res. ital. script.* del Muratori, vol. VIII. - TORELLI SARAYNA, *Delle historie e fatti del Veronesi, etc.*, Verona, 1542. - C. D'ARCO, *Studi sul Municipio di Mantova*, Mantova, 1874. - STOKVIS, *op. cit.*, vol. III. - BIANCOLINI, *Serie cronol. del vesc. e gov. di Verona*. - C. CIPOLLA, *Documenti per la stor. delle relaz. diplom. fra Verona e Mantova*, Milano, 1901.

- Paolo Alboino, fr. . . . . dic. 1359 - dep. 20 genn. 1365 († 16 ott. 1375)  
 Cansignorio, fr. . . . . dic. 1359, solo 20 genn. 1365 - † 19 ott. 1375  
 Bartolomeo II, f. nat. . . . . 19 ott. 1375 - † 12 lugl. 1381  
 Antonio I, fr. . . . . 12 lugl. 1381 - dep. 18 ott. 1387 († 3 nov. 1388)  
 Gian Galeazzo Visconti di Milano, Sig. 18 ott. 1387 - † 3 sett. 1402  
 Filippo Maria, f., Sign. . . . . 3 sett. 1402 - 10 apr. 1404 († 1412)  
 Guglielmo della Scala, figlio nat. di Cangrande II, Si-  
 gnore . . . . . 17 apr. - † 18 apr. 1404  
 Brunoro ed Antonio II, figli di Guglielmo, Signori per  
 pochi giorni . . . . . apr. - magg. 1404  
 Francesco Novello da Carrara (Sign. di Padova 1388)  
 e per lui il f. Giacomo, 25 mag. 1404 - dep. 23 giu. 1405 († gen. 06)  
 La Repubbl. di Venezia occupa Verona 23 giu. 1405 - genn. 1509  
 È occupata dai collegati di Cambrai e data a Massi-  
 miliano I imp. . . . . genn. 1509 - dic. 1516  
 È restituita alla Repubblica di Venezia . . . . . dic. 1516 - 3 giu. 1796  
 Occup. dai Francesi com. dal gen. Massena 3 giu. 1796 - 21 gen. 1798  
 Gli Austriaci prendono Verona . . . . . 21 gen. 1798 - 9 febb. 1801  
 Verona è divisa in due parti (pace di Luneville); quella  
 a destra dell'Adige è data ai Francesi, quella a si-  
 nistra all'Austria . . . . . 9 gebb. 1801 - 19 mar. 1805  
 Regno d'Italia napoleonico . . . . . 19 mar. 1805 - 4 febb. 1814  
 Gli Austriaci occupano Verona . . . . . 4 febb. 1814 - 16 ott. 1866  
 Annessione al Regno d'Italia . . . . . 16 ott. 1866

## H - Venezia Tridentina

### Trento (1).

- ....Agli Ostrogoti 493-553; - ai Bizantini 553-568.  
 Ai Longobardi. Re Alboino occupa Trento e vi pone  
 come duca Errico suo gen.º. - Seguono altri duchi  
 fino al 774 . . . . . 568 - 774  
 Ai Franchi. - Il ducato di Trento è trasform. in Mar-  
 chesato feudale . . . . . 774 - 888  
 Corrado II *il Salico* trasforma il Marchesato in Princi-  
 pato ecclesiastico . . . . . 1027  
 Governo dei Vescovi-Princ.: Udalrico II (vesc.-princ.  
 1027) 1022-† 1055; - Attone 1055-65; - Enrico I  
 1068-82; - Adalberone 1084-1106; - Gebardo I  
 1106-20; - Alberto I 1120-1124; - Altmanno 1124-  
 49; - Arnolfo II 1149-54; - Eberardo 1154-56; -  
 S. Alberto II 1156-77; - Salomone 1177-83; - Al-  
 berto III di Madruzzo 1184-88; - Corrado II di

(1) STOEVIS, op. cit., vol. II. - F. F. DEGLI ALBERTI, Annali del principato ecclesiastico di Trento dal 1022 al 1549 compil. sui documenti, reintegr. e annot. da T. GAR, Trento, 1890. - GAR TOMM., Biblioteca trentina, ossia raccolta di documenti ined. o rari relativi alla storia di Trento, Trento, 1858-60.

- Biseno 1188-1205; - Federico di Wangen 1207-18; - Alberto IV di Ravenstein 1219-23; - Gerardo I Ocasali 1223-32; - Aldrighetto di Castelpoggio 1232-47; - Egino d'Eppean 1248-73; - Enrico II 1273-89; - Filippo Buonacolsi 1289-1303; - Bartolomeo Quirini 1304-07; - Enrico III 1310-36; - Nicola Abrein 1338-47; - Gerardo II di Magnoco 1347-48; - Giovanni III di Pistoja 1348-49; - Meinardo di Neuhaus 1349-62; - Alberto V d'Ortenburgo 1363-90; - Giorgio I di Lichtenstein 1390-1419; - Ermanno di Cilly 1421; - Enrico IV Flechtel 1422-23; - Alessandro di Mazovia 1424-44; - Benedetto I 1444-46; - Giorgio II Hak di Themeswald 1446-65; - Giovanni IV Hinderbach 1465-86; - Udalrico III di Frundesberg 1486-93; - Udalrico IV di Lichtenstein 1493-1505; - Giorgio III di Neideck 1505-14; - Bernardo III di Glöss 1514-39; - Cristoforo di Madruzzo 5/8 1539-67; - Lodovico di Madruzzo 1567-20/4 1600; - Carlo Gaudenzio di Madruzzo 1600-rin. 1629 († 14/8 29); - Carlo Eman. di Madruzzo 4/1 1629-15/12 58; - Sigismondo Franc. d'Austria 1659-65; - Ernesto Alberto d'Harrach 1665-67; - Sigism.-Alfonso di Thun 1668-77; - Francesco d'Alberti di Pola 1677-89; - Gius. Vittorio Alberti di Enno 1689-95; - Gio. Michele di Spaur 1696-1725; - Gio. Benedetto Gentilotti 1725; - Anton-Domenico di Wolckenstein 1725-30; - Domen. Antonio di Thun 1738-58; - Leopoldo Ernesto di Firmian 1748-55; - Franc. Felice Alberti di Enno 1758-62; - Cristof. Franc. Sizzo di Noris 1763-76; - Pietro Vigilio di Thun-Hohenstein 1776-1800; - Emanuele Maria Peter di Thun-Hohenstein 1800-1801 († 1818).
- Cessa il governo vescovile di Trento, al quale succede  
 la domin. austriaca . . . . . 1801 - 1805  
 Alla Baviera . . . . . 1805 - 1810  
 Al Regno d'Italia napoleonico . . . . . 1810 - 1814  
 Ritorna sotto il governo austriaco . . . . . 1814 - 3 nov. 1918  
 Al Regno d'Italia definitivamente . . . . . 3 nov. 1918

### I - Vicenza (1).

- .... Ai Longobardi, gov. dei Duchi 568-774. - Ai Franceschi, gov. dei Conti poi dei Vesc.-conti 774-1179 c.  
 Vescovi-conti: Aicardo (o Sicardo) 872-882; - Vitale 901-...; - Manasse (intruso) 926-...; - Giraldo

(1) PAGLIARINO B., Croniche di Vicenza, ivi, 1863. - BERTI G. B., Nuova guida per Vicenza ossia memor. storiche, critiche e descrittive di questa regia città, Padova, 1830.

965-...; - Rodolfo 967-968; - Ambrogio ...-974;  
 - Lamberto 995-...; - Girolamo 1000-04; - Lindigerio I 1004-...; - Teobaldo 1013-27; - Astolfo 1033-46; - Liudigerio II 1053-66; - Ezzelino 1080-1104; - Toringo (o Loringo) 1108-17; - Enrico II 1124-31; - Lotario 1134-46; - Uberto I 1153-58; - Ariberto 1164-79.

Governo a comune. - Ezzelino I da Romano podestà 1179 (?) - 1193  
 Comune guelfo fino al 1227. Ezzelino II, f. di Ezzelino I, podestà dal 1194 . . . . . 1193 - 1194 e 1213 - 14  
 Comune ghibellino, poi, dal 1236, guelfo . . . . . 1227 - 1236  
 È conquistata dagli imperiali per Federico II. . . . . 1236 - 1259  
 Repubblica indipendente . . . . . 1259 - 1266  
 Si sottomette a Padova. . . . . 1266 - 1311  
 A Cane Francesco Della Scala Sig. di Verona e suoi successori (V. Verona), vicari imp. 17 sett. 1312 - dep. 1387  
 Ai Visconti di Milano (Gian Galeazzo e Gio. Maria) 1387 - apr. 1404  
 Ceduta alla repubb. di Venezia, di cui segue le sorti (V. Venezia) . . . . . 25 apr. 1404

## K - Venezia Giulia

### A. Trieste (1).

.... Agli Ostrogoti . . . . . 493 - 539  
 Belisario, poi (552) Narsete riconquistano Trieste per l'imp. d'Oriente . . . . . 539 - 752  
 Occupata dai Longobardi che la erigono in ducato; poi (789) da Carlo Magno . . . . . 752 - 790 c.  
 Comincia (850) il poter temporale dei Vescovi, con titolo di *baroni*, con signoria politica e spirituale, cioè: Teodoro 814-...; - Taurino 911-...; - Radaldo 929-....  
 Unita al Marchesato d'Istria; Winther marchese . . v. 933 - 948  
 Ai Vescovi di Trieste, con tit. di *Principi dell'Impero*, quasi autonomi . . . . . 948 - 1295  
 Vescovi-principi: Giovanni III 948-967; - Pietro I 991-...; - Ricolfo 1006-15; - Adalgaro 1031-71; - Enrico I 1106-....; - Hartwig 1115-....; - Dietmaro 1135-45; - Bernardo I 1149-86; - Enrico II 1186-....; - Leutoldo 1188-....; - Volfango 1190-92; - Enrico III Ravizza 1200-....; - Gebardo I 1203-09; - Corrado Bojani della Pertica 1212-30; - Leonardo I 1232-....; - Bernardo II,

(1) MAINATI, Cronache ossia memor. storiche, sacre e profane di Trieste, Venezia, 1817-18 voll. 7. - DELLA CROCE, Storia di Trieste, ivi, 1879. - SCUSSA, Storia cronografica di Trieste, ivi, 1885-86. - Nuova guida di Trieste e del suo territorio, Trieste, 1883.



di Cucagna, 1233-34; - Gebardo II, Arangone, 1234-36; - Giovanni IV 1236-37; - Olderico de Portis 1237-53; - Leonardo II 1253-55; - Gregorio I Guerrerrio 1255-59; - Leonardo III 1259-63; - Arlongo de' Visgoni 1262-82; - Volkwin 'de' Portis 1282-86; - Brissa di Toppo 1286-† 1299.	
Alla repubb. di Venezia, che l'assorbe in diverse riprese	1283 c. - 1287
Al patriarca di Aquileia . . . . .	1287 - 1295 c.
Comune libero. - Enrico Della Torre Podestà e Capitano del popolo . . . . .	1295 - 1368
Alla repubb. di Venezia . . . . .	lugl. 1368 - 1372
Al patriarcato di Aquileia <i>di nuovo</i> . . . . .	1372 - 1381
Comune libero <i>di nuovo</i> , riconosc. indep. dal trattato di Torino . . . . .	1381 - 1382
Chiede la protez. del Duca Leopoldo III d'Austria, ma rimanendo città libera . . . . .	1382 - 1468
Tentativo di libertà diretto da Antonio Bonomo, che procl. l'indip. di Trieste . . . . .	15 ag. 1468 - 1469
<i>Di nuovo</i> occupata dall'Austria . . . . .	v. 1469 - 23 mar. 1797
I Francesi, comand. dal gen. Dugna occ. Trieste	24 mar. - 17 ott. 1797
L'Austria rioccupa Trieste (trattato di Campoformio) . . . . .	17 ott. 1797 - 19 nov. 1805
Nuova occupaz. francese (gen. Massena)	19 nov. 1805 - 4 mar. 1806
All'Austria, <i>di nuovo</i> . . . . .	4 mar. 1806 - 18 magg. 1809
Le truppe Italiane, comand. dal principe Eugenio occupano Trieste, che viene unita al R.º d'Italia napoleonico (tratt. di Vienna) . . . . .	18 magg. 1809 - 25 ott. 1814
Rioccup. austriaca (Rivoluz. 22/3 1848)	25 ott. 1814 - 3 nov. 1918
Al Regno d'Italia definitivamente . . . . .	dal 3 nov. 1918

## B - Istria (1).

.... Occupata dagli Ostrogoti . . . . .	489 - 539
Ai Bizantini. - Belisario la riconquista per l'Imp. d'Or.	539 - 789 c.
I Longobardi l'occupano solo in parte . . . . .	752 - 775 c.
Ai re Franchi d'Italia (Capodistria, Pirano, Umago, ecc. restano ai Bizant.) . . . . .	789 - 887
Ai re Carolingi, poi (951) ai re di Germania . . . . .	888 - 951
L'Imp. Ottone I di Sassonia crea il margraviato d'Istria, infeud. (con le marche di Verona e il Friuli) da prima il fr. Enrico I D.º di Baviera . . . . .	952 - † 1º nov. 955
Ad Ottone I Duca di Carinzia infeudatagli da Ottone III imp. . . . .	995 - † 996

(1) CAPRIN G., L'Istria nobilissima, Trieste, 1900-07, voll. 2. - KOHL I. G., Reise nach Istrien, Dresden, 1856, voll. 2. - LUCIANI T., Il R. Archivio generale di Venezia, lvi, 1876. - Fonti per la storia dell'Istria in «La stella dell'Esule», Roma, 1880, pag. 149-163. - E. SILVESTRI, L'Istria, Vicenza, 1904. - Italiani e Slavi oltre il confine orientale, In Rivista d'Italia, anno I, fasc. 4 (1898).

- Nel 997 i porti d'Istria passano sotto il protettorato di Venezia; l'interno appart. alla casa di Meran, poi all'Austria . . . . . 997 - ....
- Margravi, poi Conti: Winther 933 (?); - Werihent 990-1028; - Ulrico di Weimar margrav. di Carniola 1060) . . . ; - Enrico d'Eppenstein 1076-90; - Poppo di Weimar 1090-1108; - Engelberto II, fr. di Enrico pred. d'Ortemburgo (D. di Carinzia 1124) 1108-30 . . . . . 933 c. - 1112
- L'Istria è dichiar. *Contea di confine* per Engelberto d'Eppenstein 1112-1302; - Engelberto III, f., C.° 1130-69; - Bertoldo I d'Andechs (D. di Merania 1150) 1170-88; - Bertoldo II, f., 1188-1204; - Enrico, f., 1204-09 († 1228); - Lodovico I di Baviera 1209-15; - Ottone VII di Andechs, fr. di Enrico, 1215- rin. 1230 pel fr. Bertoldo, patr. d'Aquileia. 1112 - 1230
- I Patriarchi d'Aquileia ricev. il titolo di Conti d'Istria (1093) e otteng. in feudo (1209) parte dell'Istria, con tit. di Marchesi con potere laico ed ecclesiast. 1209 - 1420
- La repubb. di Venezia occupa in parte l'Istria. Parenzo nel 1267, Ulmago 1269, Cittanova 1270, S. Lorenzo 1271, Capodistria 1279, Isola 1280. Pirano a Rovigno 1283, Pola 1331, poi Albona. Fianone, Pinguento. . . . . 1267 - 1420
- La Contea passa ai Conti di Gorizia (estinti 1374). 1302 (?) - 1374
- All'Austria, in parte. (Trieste nel 1382 restando città libera) 1374 - 1420
- La repubb. Venetia occupa tutta la penisola 7/6 1420 - 17 ag. 1797
- All'Austria, *di nuovo* (pace di Campoformio), che possiede per qualche tempo tutta l'Istria, formand. un capitanato circolare sottoposto a Trieste . 17 ott. 1797 - 1809
- L'Austria cede a Napoleone I l'Istria (cioè l'alta Carinz., Carniola e Gradisca) nel 1805 (pace di Presburgo) e il resto nel 1809 per la pace di Vienna, cioè il Goriziano, Trieste e la Contea d'Istria . . . . . 1805 - 1814
- All'Austria, *di nuovo*, con tutto il territorio delle Prov.° Illiriche, formandone la *prov. del litorale*, col governo a Trieste e divisa nei circoli di Gorizia, Trieste e Fiume . . . . . 1814 - 9 nov. 1918
- Al Regno d'Italia definitivamente . . . . . 9 nov. 1918

## V. EMILIA

### A - Parma (1).

#### *Signori poi Duchi dal 1545.*

- ....Agli Ostrogoti 492 c. - 539 c. e 541-554.-Belisario, poi dal 554, Narsete per l'Imp. d'Or., 539-541, 554 - 569 e 590 - 599
- Ai Longobardi; gov. da duchi, poi, dal 670, da gastaldi regi . . . . . 569 - 590 e 599 - 773
- Ai Franchi; gov. da conti destituibili. . . . . 773 - 807
- Carlo Magno concede al Vescovo di Parma la *Curtis Regia* (parte della città con diritto di dazio), diploma . . . . . 28 giu. 807 - 1081
- Governo dei Vescovi *pro tempore*: Guibodo (Wigbodo) I, 28 giu. 877-† 29/11 895; - Elbungo, v. 896-† 11/4 964; - Alcardo I, v. 916 (o 920)-† 927 (o 926); - Sigefredo I 927-945 (o 946); Adeodato I v. 19/1 947-952 (o 960); - Uberto, C. di Palazzo, Sig. di Parma v. 960-† dic. 980; - Sigefredo II, ag. 981-† mar. a sett. 1015; - Enrico v. 1015-† 1027; - Vesc.-conti: Ugo 1027-† 1045; - Cadalo (antip. 1061) 1045-1071 (o 72); - Everardo 1072-† 1085.
- Conti: Suppone I . . .; - Adalgiso I, v. 835- . . .; - Suppone II f. . . -882; - Adalgiso II fr., Conte di Parma e Piacenza, magg. 882 c. - 911 c.; - Adalberto, v. 921; - Radaldo . . .; - Manfredo f. di Ugo re d'Italia, già Conte 931-† av. 967; - Bernardo f., 967 c. . . .; - Guido (?). . . .; - Bernardo, suo f., 998 c. - rin. 1037; - Arduino, f. di Attone, C.\* 1051-† 1073 c.; - Uberto, f., v. 1073-1095 c.; - Uberto II f., v. 1095 (?); - Alberto de' Giberti 1094 c. - 1101; - Ghiberto de' Ghiberti (?) (antip. 1080) 1101- . . .

(1) I. ARFÒ, Storia della città di Parma, ivi, 1792-95, voll. 4. - A. PEZZANA, Storia di Parma ivi, 1837-59, voll. 5. - U. BENASSI, Storia di Parma, ivi, 1899-1906, voll. 5. - E. CASA, Memor. stor. di Parma, ivi, 1895. - C. FANO, I primi Borboni a Parma. - L. MONTAGNA, Il dominio francese in Parma Piacenza, 1906. - G. DALLA ROSA, Alcune pagine di storia parmense, Parma 1878. - E. CASA, Parma da Maria Luigia imper. a Vittorio Em. II, Parma, 1901. - Archivio storico parmense, Parma, 1874-1928. - T. BAZZI e U. BENAZZI, Stor. di Parma, Parma, 1903.

- Bonifacio, march. di Toscana, riceve Parma in feudo  
 con tit. di conte . . . . . 1037 - 1051
- Matilde di Canossa, f., Sig. di Parma. . . . . 1111 - † 14 lug. 1115
- Comune, con influenza del vescovo di Parma, (retto  
 da consoli dal 1149) . . . . . 1115 - nov. 1158
- Comune libero, retto da consoli imp. dal 1158, da po-  
 destà imp. dal 1175; poi da consoli, altern. da  
 podestà, fino al sec. XIII. . . . . 1158 - 1244
- Bernardo Rossi di Parma, solleva la città contro il  
 Card. legato Gregor. Montelongo nom. dall'Imp.  
 - Il partito imper. è posto in fuga. . . . . 1244 - 1248
- Comune libero, retto da Consoli . . . . . febb. 1248 - 24 lug. 1303
- Giberto da Correggio, difensore del Comune e del po-  
 polo. . . . . 24 lugl. 1303 - dep. 28 mar. 1308
- Comune, con prepond. dei Rossi e dei Lupi di So-  
 ragna . . . . . 28 mar. - sett. 1308
- Giberto da Correggio, di nuovo (potestas mercato-  
 rum 1309). . . . . sett. 1308 - 27 genn. 1311
- Guido da Cœconato C. di Radicati, vic. imp. per En-  
 rico VII. . . . . 27 genn. - apr. 1311
- Franceschino Malaspina, cogn. di Giberto da Corr.  
 vic. imp. . . . . 14 apr. - sett. 1311
- Falcone degli Enrieli, di Roma, vic. imp. . . . . 27 sett. - 6 dic. 1311
- Giberto da Correggio, di nuovo signore . . . . . 6 dic. 1311 - magg. 1313
- Roberto d'Anjou (re di Napoli 1309) Sig. - Pietro  
 Spino vic. regio, e Giberto da Correggio capit.  
 generale. . . . . magg. 1313 - sett. 1314
- Giberto da Correggio di nuovo Sig.  
 sett. 1314 - dep. 25/7 1316 († 25/7 1321)
- Comune libero, con prepond. dal 1317 di Gianquirico  
 Sanvitale. . . . . 25 lug. 1316 - 19 sett. 1322
- Comune libero, con prepond. di Rolando e Marsilio  
 de' Rossi . . . . . dic. 1322 - 30 sett. 1326
- Parma si sottomette al Papa. Passerino Della Torre,  
 rettore. . . . . 1 ott. 1326 - sett. 1328
- Rolando de' Rossi, Signore . . . . . 25 sett. 1328 - giu. 1329
- Parma in lega con Lodovico il Bavaro, 5/11, che è ac-  
 clam. Sig. di Parma; - Marsilio de' Rossi, vic.  
 imper. . . . . 18 nov. 1329 - 5 mar. 1331
- Giovanni di Lussemburgo (re di Boemia 1311), signore.  
 - Ponzone de' Ponzoni, poi Selvaggio Moro e Ca-  
 stellino Beccaria vic. regi e podestà . . . . . 5 mar. 1331 - ott. 1333
- Maffeo da Sommo, poi (18 ott. 1333) Rolando de'  
 Rossi († 10/5 1345) vic. regi. . . . . ott. 1333 - 21 giu. 1335
- Alberto e Mastino Della Seala (Sig. di Verona 1329)  
 Signore . . . . . 21 giu. 1335 - 21 magg. 1341
- Azzo († 1364), Simone e Guido da Correggio f. di  
 Giberto . . . . . 22 magg. 1341 - 23 ott. 1344

- Obizzo III d'Este (Sig. di Ferrara 1317) compra  
Parma. . . . . 24 ott. 1344 - 22 sett. 1346
- Al Visconti (Sig. di Milano 1339) Sign. . . . . 22 sett. 1346 - 7 mar. 1404
- Pietro Maria de' Rossi e Ottobuono de' Terzi Sign. . . . . 8-22 mar. 1404
- Otto uono Terzi, solo Sign. . . . . 22 mar. 1404 - 27 magg. 1409
- Niccolò Terzi, f. di Ottobuono e per esso Jacopo  
Terzi . . . . . 28 magg. - 26 giu. 1409
- Niccolò III d'Este (march. di Ferrara 1393) Signore  
27 giu. 1409 - 23 sett. 1420
- Filippo Maria Visconti (duca di Milano 1412) Si-  
gnore . . . . . 23 sett. 1420 - † 15 ag. 1447
- Repubblica libera. . . . . 15 ag. 1447 - 16 febb. 1449
- Gli Sforza (duchi di Milano 1450)  
28 febb. 1449 - 17 sett. 1499 e 4 febb. - 11 apr. 1500
- Luigi XII d'Orléans (re di Francia 1498) Luigi Trivul-  
zio gov. 2 sett. 1499 - 4 febb. 1500 e 11 apr. 1500 - 15 giu. 1512
- Dominaz. pontificia (Leone X). . . . . 15 giu. 1512 - 26 ott. 1515
- Franc. I d'Angoulême (re di Francia 1515) 26 ott. 1515 - 8 sett. 1521
- Dominaz. pontificia di nuovo. Francesco Guicciardini  
(† 1540) gov. . . . . 1 dic. 1521 - 24 ag. 1545
- Pier Luigi Farnese, f. di Alessandro (Paolo III pp. 1534,  
Duca di Castro e C.<sup>a</sup> di Ronciglione 1537 (1),  
march. di Novara 1538) Duca di Parma e Pia-  
cenza 24 ag.; assume il gov. . . . . 29 sett. 1545 - † 10 sett. 1547
- Sp. (6/8 1569) Girolama († 1570) f. di Lod. Orsini  
sig. di Pitigliano
- Ottavio f. (duca di Camerino 1540-45, march. di No-  
vara 1547 ecc.) duca . . . . . 16 sett. 1547 - 23 ott. 1549
- Sp. (1538) Margherita d'Austria († 1586) f. nat.  
di Carlo V imp., ved. di Aless. de' Medici.
- Il generale Camillo Orsini governa Parma a nome  
del Papa. . . . . ott. 1549 - 24 febb. 1550
- Ottavio, di nuovo duca di Parma e, dal 1556, di Pia-  
cenza . . . . . 24 febb. 1550 - † 18 sett. 1586
- Alessandro il *gran Capitano*, f. (gov. de' Paesi Bassi  
1578-92) duca . . . . . 18 sett. 1586 - 2 dic. 1592
- Sp. (11/11 1565) Maria († 8/7 77) f. di Edoardo  
Duca di Guimaraens di Portogallo.
- Ranuccio I, f. (sig. di Montechiarugolo, Colorno e Sala  
1612) duca. . . . . 3 dic. 1592 - † 5 mar. 1622
- Sp. (7/5 1600) Margher. Aldobrandini († 9/8 '46)  
nip. di Clemente VIII.
- Odoardo f., regg. la madre pred. ed il Card. Odoardo  
suo zio † 1626, in cui finì la regg. 5 mar. 1622 - † 12 sett. 1646
- Sp. (11/10 1628) Margherita Medici († 6/2 1679)  
f. di Cosimo II di Toscana.

(1) Castro e Ronciglione appartennero ai Farnesi fino al 1649, poi passarono alla Chiesa. Però, nello stesso anno, Castro fu demolita per ordine di Papa Innocenzo X,

- Ranuccio II f., regg. la madre pred. e il Card. Franc. Maria Farnese suo zio, fino al 1649. 12 sett. 1646 - † 12 dic. 1694  
 Sp. 1° (29/4 1660) Margherita Jolanda († 29/4 '63), f. di Vittorio Amedeo I di Savoia; - 2° (11/1 1664) Isabella d'Este († 22/8 '66); - 3° (16/1 '68) Maria d'Este sorella d'Isabella († 21/8 '84).
- Francesco Maria f., [sp. (7/9 1696) Dorotea Sofia († 15/9 1748), f. di Filippo Gugliel., elett. palat. di Neoburgo, ved. (1693) del princ. Odoardo Farnese]. . . . . 12 dic. 1694 - † 26 febb. 1727
- Antonio, fr. [sp. (5/2 1728) Enrichetta d'Este († febb. 1777), f. di Rinaldo III D. di Modena] 27/2 1727 - † 20/1 1731
- Reggenza: Enrichetta duchessa ved.; Camillo Marazzani, vesc. di Parma; - C. Federigo dal Verme; - C. Artaserse Bajardi; - C. Giac. Sanvitale; - C. Odoardo Anvidi. . . . . 20 genn. - 29 dic. 1731
- Carlo I di Borbone (re di Napoli 1734, di Spagna 1759), f. di Filippo V re di Spagna e di Elisabetta Farnese, f. di Odoardo; regg. Dorotea Sofia Palatina di Neoburgo († 15/9 1748) madre di Elisab. pred. fino al 14 dic. 1733; succ. 29 dic. 1731, entra in Parma. . . . . 7 ott. 1732 - dep. 26 mar. 1736 († 14/12 1788)
- R. Giunta di governo, in nome di Carlo I 25 febb. 1734 - 28 apr. 1736
- Gli Austriaci, condotti dal princ. di Lobkowitz, occup. il ducato a nome di Carlo VI imp. 28 apr. 1736 - 20 ott. 1740
- R. Giunta provvisoria di gov. v. 15 ott. 1740 - primi mesi del 1741
- Maria Teresa d'Austria f. di Carlo VI (arcid. d'Austria), duchessa [unisce al ducato Guastalla 7/4 1746] 20 ott. 1740 - 16 sett. 1745
- Le truppe spagnuole occupano Parma a nome di Elisabetta Farnese regina di Spagna 16 sett. 1745 - 20 apr. 1746
- Gli Austriaci rioccupano Parma . . . 20 apr. 1746 - 18 ott. 1748
- Filippo di Borbone, fr. di Carlo I pred. D.<sup>a</sup> di Parma, Piac. e Guastalla 18 ott. 1748, ne prende possesso per mezzo del Gen. Agost. de Ahumada 3 febb., entra in Parma . . . . . 9 mar. 1749 - † 18 lugl. 1765  
 sp. (26/8 1739) Luisa Elisab. di Borbone († 6/12 1759) f. del re di Francia.
- Ferdinando, f., sotto regg. del min. (dep. 1771) G. Du Tillot fino al 19/8 1765 . . . . . 18 lugl. 1765 - † 9 ott. 1802  
 Sp. (27/7 1769) Maria Amalia († 18/7 1804) f. dell'imp. Franc. I di Lorena.
- Il ducato è ceduto alla Francia 21 mar. 1801, di fatto 23 ott. 1802
- Reggenza di: Maria Amalia, ved. di Ferd., march. Cesare Ventura, plenipot. del re d'Etruria e cons. C. Franc. Schizzati . . . . . 9-23 ott. 1802
- Il ducato viene unito alla Repubb. poi Impero francese (tratt. d'Aranjuez). Mederico Moreau de

- Saint Méry, cons. di Stato ed amministr. generale . . . . . 23 ott. 1802 - 25 genn. 1806
- Gen. Andoche Junot, governatore generale militare  
19 genn. - 7 giu. e nominalm. fino al 18 sett. 1806
- Ugo Eugenio Nardon, amm.-prefetto. 28 genn. 1806 - 14 sett. 1810
- Domenico Pérignon gov. . . . . 18 sett. 1806 - mag. 1808
- Gli Stati di Parma e Piac., sogg. alla Francia, sono eretti  
in dipart. franc. detto del Taro 24 e 30 magg. 1808 - 14 febb. 1814
- [Il princ. Gio. Cambacérès, arcicanc. dell'impero, ha  
titolo di duca di Parma. . . . . 19 lug. 1808 - 14 febb. 1814]
- Ugo E. Nardon *pred.*, nom. Caval. Prefetto del dipart.  
del Taro. . . . . 28 genn. 1808 - 14 sett. 1810
- Barone Dupont Delporte. Prefetto del dipart. del  
Taro . . . . . 29 sett. 1810 - 11 febb. 1814
- Entrano in Parma gli Austriaci col gen. Nugent (13  
febb.). Governo provv. comp.: del march. Ces.  
Ventura, C.<sup>e</sup> Fil. Magawly-Cerati e march. Casi-  
miro Meli-Lupi di Soragna . . . . . 14 febb. - 2 mar. 1814
- Vlene ristab. il gov. imperiale francese. . . . . 2-9 marzo 1814
- Gli Austriaci rioccup. Parma (9 mar.). Il gen. Nugent  
ristab. il gov. provv. del 14 febb. . . . . 13 mar. - 6 giu. 1814
- Reggenza provv. in nome di Maria Luigia d'Austria,  
Amministr. Francesco I d'Austria. Suo commiss.  
plenip. C.<sup>e</sup> Ferd. Marescalchi . . . . . 30 giu. - 27 lug. 1814
- Maria Luigia d'Austria, moglie di Napol. I, duchessa  
di Parma, Piac. e Guastalla (tratt. di Fontaine-  
bleau 11 apr. 1814) entra in Parma 20/4 1816 - rin. 14 febb. 1831
- Sp.: 1° (1810) Napoleone I imp., † 1821; 2° C.<sup>e</sup>  
Adamo di Neipperg, † 1829; 3° (17/2 '34) Carlo  
Renato di Bombelles † 30/5 1856.
- Rivoluzione (11 febb. 1831). - Gov. provv.: C.<sup>e</sup> Fil.  
Linati, Ant. Casa, C.<sup>e</sup> Greg. Ferd. di Castagnola,  
C.<sup>e</sup> Jac. Sanvitale, Franc. Melegari. . . 14 febb. - 13 mar. 1831
- Maria Luigia di nuovo (commiss. di gover. 18/5 '38-  
17 dic. 1847). . . . . 13 mar. 1831 - † 17 dic. 1847
- Carlo Lodovico (Carlo II) di Borbone, nip. del duca  
Ferd. *pred.* (re di Etruria 1803-07, duca di Lucca  
1824-47), succede. . . . . 18 dic. 1847 - dep. 20 mar. 1848
- Sp. (15/8 1820) Maria Teresa († 15/7 '79) f. di Vitt.  
Emanuele I di Savoia.
- Rivoluzione. - Reggenza composta dei: C.<sup>e</sup> Luigi San-  
vitale, C.<sup>e</sup> Girol. Cantelli, Ferd. Maestri, Pietro  
Gioja, Piet. Pellegrini. . . . . 20 mar. - 10 apr. 1848
- Gover. provvis.: C.<sup>e</sup> Ferd. De Castagnola, C.<sup>e</sup> Girol.  
Cantelli, Pietro Pellegrini, C.<sup>e</sup> Luigi Sanvitale,  
Gius. Bandini, Mons. Gio. Carletti, Ferdinando  
Maestri . . . . . 10 apr. - 30 giu. 1848
- Parma è unita allo Stato Sardo (10/6 1848). Il Sen.

- Feder. Colla è nom. Commiss. straord. di S. M.  
 Carlo Alberto . . . . . 30 giu. - 18 ag. 1848
- Governo provvis. milit. - C.<sup>e</sup> Degenfeld-Schonburg gov.  
 milit. - Le truppe austriache entrano in Parma  
 in nome di Carlo II pred. . . 18 ag. 1848 - abd. 14 mar. 1849
- Gli Austriaci lasciano Parma. Commiss. govern.: Salvat.  
 Riva, Guido Dalla Rosa, Aless. Cavagnari . . . 16-22 mar. 1849
- Entrano in Parma i Piemontesi col gen. Alf. La Mar-  
 mora. - Sen. Plezza Commiss. di re Carlo Al-  
 berto . . . . . 22 mar. - 4 apr. 1849
- Le truppe austriache, a nome di Carlo III di Borbone,  
 occup. Parma (5/4). - Gen. D'Aspre, poi (27/4),  
 gen. Stürmer, gov. mil. . . . . 5 apr. - 27 ag. 1849
- Carlo III di Borbone, f. di Carlo II pred., entra in  
 Parma. . . . . 18 magg. 1849 - † 27 mar. 1854  
 Sp. (10/11 1845) *Luisa Maria Teresa di Berry*, † 1/2 1864.
- Roberto, f., regg. la madre Luisa Maria predetta  
 27 mar. 1854 - dep. 9 giu. 1859 († 17 nov. 1907)
- sp. 1° (5/4 1869) *Maria Pia* († 29/9 1882) f. di  
*Ferd. II re delle due Sicilie*. 2° *Maria Antonia* princ.  
 di Braganza, Portogallo, † 1862.
- Giunta provvis. di gov. in nome di Vittorio Em. II di  
*Savola*, composta del Prof. Salvat. Riva, Avv.  
 Leonzio Armelonghi, Avv. Gior. Maini e Ing. An-  
 gelo Garbarini . . . . . 1-2 magg. 1859
- Commiss. di gov. creata da Luisa Maria di Borb. 3° magg. - 9 giu. 1859
- Luisa Maria regg. pel f. Roberto pred., ritorna a Parma  
 4 - dep. 9 giu. 1859 († 11/2 1864)
- Il Municipio nom. una Commiss. di Governo, comp. di:  
 Cantelli C.<sup>e</sup> Gerol., Bruni dott. Pietro, Armani Ing.  
 Evaristo . . . . . 9-17 giu. 1859
- Il C.<sup>e</sup> Diodato Pallieri assume il gov. a nome di Vit-  
 torio Emanuele II . . . . . 17 giu. - 8 ag. 1859
- L'Avv. Gius. Manfredi assume provvis. il governo. . . 8-18 ag. 1859
- Carlo Luigi Farini Dittatore delle prov. Modenesi e  
 Parmensi . . . . . 18 ag. 1859 - 16 mar. 1860
- Plebisciti per l'anness. di Parma allo Stato Sardo:]  
 5 sett. 1859 e 11 mar. 1860. Decreto di anness. 18 mar. s. a.

**B - Piacenza (1).**

- .... Agli Ostrogoti 493-553; - all'Imp. d'Oriente 553-  
 570; - ai Longobardi 570-774.  
 Dominaz. Franca. - Governo dei Conti. . . . . 774 - 888

(1) AGAZZARI e VILLA, *Chronica civitatis Placentiae*, Parma, 1862. C. POGGIALI, *Memorie storiche di Piacenza*, ivi, 1857-66, voll. 12; e *Addizioni alle memorie stesse*, Piacenza, 1911. - BOSELLI, *Storie piacentine*, Piacenza, 1793-1805, voll. 3. - ROSSI, *Storia patria* . . . . . Piacenza 1829 33, voll. 5. - F. GIARELLI, *Storia di Piacenza*, ivi, 1889, voll. 2.



- Ai re d'Italia nazionali e Borgognoni (gov. dei Conti, poi dei Vescovi-Conti). . . . . 774 - 888
- Conti: Wilfrid, gov. di Piacenza, prime notizie 843, viv. 855; - Suppone gov. 874-...; - Sigifredo 895-viv. 903; - Lanfranco 1014-...; - Rinaldo 1055-....
- Vescovi-Conti: Sigifredo Adalberto di Cremona Vesc. 997-† 1031; - Pietro, Milanese 1032-38; - Aicardo o Riccardo, Capuano 1038-† 1041; - Ivone 1041-dic. 1045; - Guido' 1045-9/8 '48; - Dionigi 1048-† 21 sett. 1077; - Maurizio 1077-1089 c.; - Bonizzone (vesc. di Sutri 1078) v. 1089-14/7 '90; - *Winrico intruso* 1091-95; - Aldo Gabrielli (?) 1096-1122; - Arduino (abb. di S. Savino 1122-46).
- Piacenza si regge a repubblica. - Si nom. 5 Consolì che la govern. v. 1130; - poi gov. da Podestà imp. 1158, poi nel 1162 e da Podestà forestieri dal 1188.
- Oberto Pelavieino (sig. di Cremona ecc.) Podestà 1253, Sig. e Rettore . . . . . dal 1254 - dep. 24 lugl. 1257
- Alberto da Fontana, podestà e rettore di parte Guelfa . . . . . 26 lugl. 1257 - scacc. 1260
- Tornano a prevalere i Ghibellini. . . . . 1260 - 1261
- Oberto Pelavieino di nuovo sign. apr. 1261, rin. 1266 († 8 magg. 1269)
- Comune, sotto protez. del Papa, poi (1268) di Roberto d'Anjou . . . . . 1266 - 1271
- Carlo I d'Anjou (re di Sicilia 1266) sign. . . . . 1271 - rin. 16 giu. 1281
- Comune indipendente. . . . . giu. 1281 - giu. 1290
- Alberto Seoto, capitano del popolo e signore perpetuo . . . . . giu. 1290 - spod. 4 dic. 1304
- Comune indipendente. . . . . 4 dic. 1204 - 24 lugl. 1307
- Alberto Seoto di nuovo, anz. e rett. 24 lugl. 1307 - scacc. genn. 1308
- Guido Della Torre (capit. del pop. a Milano 1307) sign. e difens. di Piacenza . genn. 1308 - 6 magg. 1309 († 1312)
- Alberto Seoto di nuovo sign. . . . . 6 magg. 1309 - dep. ag. 1310
- Comune indep. . . . . ag. 1310 - ott. (?) 1311
- L'Imp. Enrico VII di Lussemburgo sign.; (Lamberto de' Cipriani poi Pietro Dal Menso, vicari imperiali) . . . . . ott. 1311 - 12 febb. 1312
- Alberto Seoto di nuovo sign. 18 mar. 1312 - dep. 1313 († 23 genn. 1318)
- Galeazzo Visconti f. di Matteo (Sign. di Milano 1322), vic. imp. 18 magg. 1313, sign. perpet. 10 sett. 1313 - 9 ott. 1322
- Dominaz. pontif. - Bertrando del Poggetto, legato pont. Versuzio Lando rettore . . . . . 9 ott. 1322 - 25 lug. 1335
- Francesco Seoto f. di Alberto pred., sig. 25/7 1335 - dep. 15/12 1336
- I Visconti (Sign. di Milano) . . . . . 15 dic. 1336 - 16 mar. 1404
- Facino Cane (sign. di Alessandria, Tortona, Novara 1403) sig. . . . . giu.-ott. 1404
- Ottobono Terzi pred. ott. 1404 - dep. magg. 1406 († 27 magg. 1409)

- Facino Cane pred., poi Jacopo Dal Verme gov. del  
 Visconti . . . . . magg. 106 - 22 ag. 1409
- Occupaz. francese. - Giov. Le Maingre detto Buccicardo,  
 poi Anton. di Hostendun govern. . . . . 22 ag. 1409 - 10 nov. 1410
- Giovanni Vignati, (sig. di Lodi 1403) sign. 10 nov. 1410 - genn. 1414
- Sigismondo di Lussemburgo (re de' Rom. 1411) si-  
 gnore . . . . . genn. - 22 mar. 1414
- I Visconti (duchi di Milano 1412) . . . . . 22 mar. 1414 - 21 ott. 1415
- Filippo Arcelli († 1421) e Bartolomeo suo fr. († 1418)  
 Signori . . . . . 21 ott. 1415 - 13 giu. 1418
- I Visconti di nuovo. . . . . 13 giu. 1418 - 13 ag. 1447
- Repubbl. retta da Lazzaro Della Porta, Lodov. Bola,  
 Bartol. Malvicini da Fontana, Franc. Rossi e  
 Tommaso Beraldi. . . . . 16 ag. - 15 sett. 1447
- La repubb. di Venezia occupa Piacenza. - Gherardo  
 Dandolo provved. . . . . 15 sett. - 16 nov. 1447
- Piacenza viene unita alla Repubb. Milanese 16 nov. 1447 - ott. 1448
- Francesco Sforza entra in Piacenza ed è acclam.  
 Signore . . . . . 23 ott. 1448 - † 8 mar. 1466
- Rimane unita al Ducato di Milano, sotto gli Sforza,  
 V. Milano . . . . . 8 mar. 1466 - ott. 1499
- Occupazione francese . . . . . nov. 1499 - 24 giu. 1512
- Dominaz. pontificia (Mons. Gozzadini govern.) e segue  
 le sorti di Parma. . . . . 24 giu. 1512 - 11 sett. 1547
- È occupata, in nome di Carlo V imp. da Don Ferrante  
 Gonzaga, govern. di Milano, ed annessa a questo  
 ducato. . . . . 12 sett. 1547 - 15 sett. 1556
- Ottavio Farnese (duca di Parma 1547) ottiene Piacenza  
 ma sotto la sovran. dell'Imp. . . . . 15 sett. 1556 - † 18 sett. 1586
- Segue le sorti di Parma. . . . . 15 sett. 1556 - 4 febb. 1744
- Piacenza, con parte del suo territ. al di qua del Po,  
 sino al Nure, viene in possesso (Trattato di Worms)  
 di Carlo Eman. III re di Sardegna. . . . . 4 febb. 1744 - 3 sett. 1745
- Occupaz. Spagnuola, a nome di Elisabetta Farnese,  
 regina di Spagna. . . . . 5 sett. 1745 - 12 ag. 1746
- Gli Austriaci occupano Piacenza a nome del re di  
 Sardegna pred. . . . . 12 ag. 1746 - 5 febb. 1749
- Le truppe spagnuole entrano in Piacenza in nome di  
 Filippo di Borbone Inf. di Spagna († 1765), cui suc-  
 cede il f. Ferdinando, dal 18/7 65 . . . . . 5 febb. 1749 - 7 magg. 1796
- Occupaz. francese. . . . . 7 magg. 1796 - 16 apr. 1814
- Gli Austriaci entrano in Piacenza col gen. Nugent in  
 nome di Maria Luigia d'Austria . . . . . 27 apr. 1814
- Maria Luigia d'Austria, moglie poi ved. di Napoleone  
 I, duchessa . . . . . 11 apr. 1814 - † 17 dic. 1847
- Carlo II di Borbone, nip. di Ferdinando (duca di Lucca  
 1824-47), duca di Piacenza . . . . . 17 dic. 1847 - dep. 26 mar. 1848

- Governo provvis., composto di Pietro Gioia, Antonio Anguissola, Camillo Piatti, Corrado Marazzani, Antonio Emmanuelli . . . . . 26 mar. - 31 magg. 1848
- Plebiscito per l'unione di Piacenza al R. Sardo 10 magg. - Un Commiss. Piemont. (Sen. Feder. Colla, poi (11/7) bar. Sappa), assume il potere a nome di re Carlo Alberto. . . . . 2 giu. - 13 ag. 1848
- Ritorno degli Austr. in Piac. col ten. maresc. C.\* di Thurn, a nome di Carlo III di **Borbone** 13 ag. 1848 - magg. 1849
- Carlo III di **Borbone**, f. di Carlo II, duca 14 mar., entra in Piacenza . . 16 magg. 1849 - † 27 mar. 1854. V. Parma

## C - Colorno (1).

- ....Ai Vescovi di Parma, per concess. imperiale . . . 1230 - 1240
- Al Comune di Parma, per cessione spontan. del Vesc. 1240 - 1334
- Occupato da Mastino della Scala. . . . . 25 ott. 1334
- Azzo da Correggio ottiene Colorno da Mastino pred. 1334 - dep. 1346
- Al Visconti di Milano (Luchino f. di Matteo I). . . . . 1346 - ....
- Ritorna in potere dei Correggesi, fino alla morte di Giberto f. di Azzo . . . . . - 19 apr. 1402
- Gian Galeazzo Visconti investe di Colorno Ottobuono, Giacomo e Giovanni Terzi, f. del suo consigl. Niccolò . . . . . 29 lugl. 1402 - 1 lugl. 1415
- Occupato dal condott. Uguccone Contrari pel March. Niccolò III D'Este (V. Ferrara) . . . . . 1 lugl. 1415 - 1431
- Niccolò Guerriero, f. nat. di Ottobuono Terzi. . . . . 1431 - 1449
- Alessandro Sforza, condott., toglie Colorno ad Ottob. Terzi. . . . . 1449 - 1458
- Roberto Sanseverino, poi (10/8 1483) al f. Gian-Franc. 15/4 1458 - 23/3 1477; 1479 - 17/2 '82 e 10/8 '83 - † 1501
- Agli Sforza di Milano . . . . . 1477-1479 e 7/2 1482 - 10/8 '83
- Roberto Ambrogio, figlio di Gian Francesco pred. reggente la madre Ippolita Cybo . . . . . 1501 - † mar. 1532
- Ippolita Cybo, ved. di Roberto Ambrogio, colle figlie Maddalena e Lavinia, investite dal papa Clemente VII . . . . . 4 magg. 1532 - 7 lugl. 1539 e 19 ag. 1539-1544
- Giulio Rossi, fr. di Pier Maria C.\* di S. Secondo, marito di Maddalena, occupa Colorno . . . . . 7 lugl. - 19 ag. 1539
- Lavinia Sanseverino, f. di Ippolita Cybo, (sposa a Gian Franc. Sanseverino) . . . . . 1544 - 1565
- Gian Francesco Sanseverino . . . . . 1565 - † 21 magg. 1570
- Gian Galeazzo Sanseverino d'Aragona. 21 magg. 1570 - genn. 1577
- Girolamo Sanvitale, nip. di Gian Francesco Sanseverino, marchese; usufruttuarle la madre Barbara e la nonna Lavinia. . . . . 15 apr. 1577 - dep. ott. 1611

(1) Debbo in gran parte le notizie che seguono al prof. Glauco Lombardi di Colorno che qui ringrazio.

Lavinia I<sup>a</sup> march. di Colorno . . . . . muore primi di nov. 1578  
 Barbara Sanseverino-Sanvitale, 2<sup>a</sup> march. di Colorno † 19 mag. 1612  
 Colorno viene incamerato da Ranuccio I Farnese D.  
 di Parma il 4 maggio 1612 (Erasene impadronito  
 nell'ott. 1611 mettendovi un presidio). Rimane  
 unito agli Stati di Parma e Piacenza (V. Parma).

### D - Fidenza (1).

(Borgo San Donnino).

....Elevato a contea da Carlomagno . . . . . 774 - XII sec.  
 Agli Arcivescovi di Milano . . . . . princ. sec. XI - 1029  
 Ugo Vescovo di Parma compra Fidenza da un Gherardo  
 diacono di B. S. Donnino. . . . . 1029 - . . . .  
 Alla fam. Pelavicino (Bertoldo f. di Adalh. ecc.). . v. 1047 - 1077 c.  
 Concesso da Re Arrigo IV ad Ugo e Folco f. di Alberto  
 Azzo d'Este (V. Polesine) . . . . . 1077 c. - 1092  
 Dominaz. imperiale. . . . . 1092 - 1102  
 Comincia il governo repubblicano, poi sotto protez.  
 del Piacentini . . . . . 1102 - (5/5 1109) e 1136  
 È unito a Parma. . . . . 1136 - 15 ott. 1138  
 È ripreso dal Piacentini. . . . . 15 ott. 1138 - 20 sett. 1152  
 Federico Barbarossa lo dà in feudo al march. Oberto  
 Pelavicino . . . . . v. 1163 ('62) - 1177 c.  
 Si regge a repubblica. . . . . v. 1177 - 9/5 1199  
 Ai Parmigiani di nuovo. . . . . 19 magg. 1199 - 1221  
 L'Imp. Federico II libera Fidenza dalle dipend. di  
 Parma-Piacenza e dandogli facoltà di eleggere i  
 Consoli. Si regge a repubblica. . . . . 1221 - 1249  
 Assieme con Busseto e Bargone è data in feudo ad  
 Oberto II Pallavicino. . . . . 1249 - 1268 († 8/5 1269)  
 Ritorna in possesso dei Parmigiani che la demoliscono  
 in parte. . . . . 1268 - 1275  
 Si regge di nuovo a repubblica indip. . . . . 1275 - 1308  
 Passa in possesso dei Da Correggio Sig. di Parma, poi  
 dei Rossi di S. Secondo. . . . . 1308 - 1311  
 Ritorna repubbl. libera per opera di Arrigo VII, (1311),  
 poi ancora a Giberto da Correggio. . . . . 1311 - 26 lugl. 1315  
 Ritorna a reggersi a repubblica . . . . . 26 lugl. 1315 - 1322  
 Si dà in potere di papa Giovanni XXII . . . . . 1322 - 16 mar. 1325  
 Azzo Visconti occupa Fidenza . . . . . 16 mar. 1325 - fine 1327  
 Ritorna al Papa . . . . . fine 1327 - 1335  
 I Rossi di S. Secondo occupano Fidenza e la cedono  
 ad Azzo Visconti. . . . . 1335 - dic. 1385

(1) V. Arcip. GIUGLIEMMO LAURINI, S. Donnino e la sua città, memorie stor. B. S. Donnino 1924.

- Ottobono Terzi ottiene dai Visconti il dominio di  
 Fidenza . . . . . v. 1386 - magg. 1405 († 27 magg. 1409)  
 Pietro Rossi ottiene Fidenza. . . . . 1405 - 1409  
 Orlando Pallavieino, detto il Magnifico, occupa Fi-  
 denza . . . . . 28 lug. 1409 - 1413  
 Passa a Niccolò III d'Este (V. Ferrara). . . . . 1413 - 1418  
 Ritorna in possesso di Orlando Pallavieino . 1418 - 1425 († 5/2 '57)  
 A Filippo Maria Visconti, Duca di Milano. . . . . 1425 - 1437  
 Il Visconti cede Fidenza a Catellano ed Innocenzo  
 Cotta nob. di Milano . . . . . 1437 - 16 ag. 1447  
 Repubbl. indep., poi alleanza con Milano 16 ag. 1447 - 14 febb. 1449  
 Si sottomette a Francesco Sforza, Duca di Milano. . 1449 - 1499  
 Luigi XII, re di Francia occupa Fidenza e ne investe i  
 fratelli Pallavieino di Busseto, cioè: Antonio, Maria,  
 Girol., Galeazzo, Ottaviano e Cristoforo . 1499 - 21 ott. 1512  
 Papa Giulio II ottiene, con Parma e Piacenza, anche  
 Fidenza . . . . . 1512 - 1515  
 Passa ancora in dominio dei Pallavieino di Busseto . 1515 - 1549  
 Passa ai Farnesi, poi (1731) ai Borboni di Parma del-  
 la quale segue le sorti (V. Parma). . . . . 1549 - 9 giu. 1859  
 Al R. di Sardegna, poi d'Italia . . . . . dal giu. 1859

### E - Reggio nell'Emilia (1).

- .... Ai Longobardi 569-590 e 599-773; all'Impero  
 d'Or. 590-599.  
 Dominaz. dei re Franchi. - Reggio govern. da Conti v. 773 - 888 c.  
 Il comitato di Reggio fa parte della Marca settentri-  
 nale o Attoniana, tenuta, pare, da Suppone II  
 (dei Supponidi † v. 882), che reggeva i comitati  
 di Reggio, Parma e Piacenza . . . . . v. 880 - † fra 882-887  
 La Marca passa a Corrado, zio dell'Imp. Guido, poi  
 a Rodolfo suo f. . . . . 885 - 988  
 Dominio dei Vescovi-Conti: Azzo II, 890-899; - Pietro  
 900-915; - Fredolfo o Aredolfo 920-923; - Girardo  
 930 c.; - Eriberto 942-944; - Adelardo 945-952; -  
 Ermenaldo 962 - 4 ag. 979.  
 Altri vesc. influenti: Teuzone 979-1030; - Sigifredo II,  
 1031-'49; - Conone 1050- . . . ; - Gandolfo 1066-82;  
 - S. Anselmo di Lucca 1082-86; - Eriberto od  
 Euberto 1085-92; - Bonseniore 1098-1118; Al-  
 berico 1163-87; - Niccolò Maltraversi 1211-43; -  
 Guglielmo Fogliani 1243-† 27/8 1283.

(1) AZZARI cap. FULVIO, Compendio dell'Historia della città di Reggio. Reggio, Bartoli, 1623  
 - GAZATA, Chronicon regienae, in MURATORI, Rex Ital. Script., vol. XVIII. - SACCANI GIO., I.  
 Vescovi di Reggio, cronotassi, Reggio, 1902. - A. BALLETTI, Storia di Reggio nell'Emilia  
 Roma, 1925.

- Conti: Atbne o Azzo Adalberto di Canossa, nominato da Ottone I Conte e Govern. di Modena e Reggio 969 - 981  
 Tedaldo f. ....-† 1012; - Bonifacio f. 1012-52; - Matilde f. *la Gran Cont.* v. 1053-† 24 lugl. 1115.
- Enrico V, imp. prende possesso dei beni della C.<sup>a</sup> Matilde. . . . . lugl. 1115-1125
- Papa Onorio II investe dei beni matildici reggiani prima un Alberto march. e duca (1126-....); poi Arrigo e Richeza, indi Lotario di Sassonia e Gertrude; e Federico I imp. che riconosce Guelfo IV fr. di Arrigo pred. . . . . 1126 - 1167
- Governo a Comune indep. retto da Consoli 1136, poi da Podestà . . . . . 1136 - 1289
- Passa agli Estensi di Ferrara e Modena (Obizzo II poi (1293) Azzo VIII suo f.) . . . . . 1289 - 1306
- Comune indep. . . . . 1306 - 1311
- Ad Enrico VII di Lussemburgo . . . . . 1311 - †24 ag. 1313
- A Roberto re di Puglia. . . . . 1313 - 1316
- Comune libero . . . . . 1316 - 1327
- Governo del Papa Giovanni XXII. . . . . 4 ott. 1326 - 1329
- Lodovico IV imp. nomina Giberto Fogliani ed Azzo Manfredi suoi vicari . . . . . 27 nov. 1331
- Giberto Fogliani cede Reggio a re Giovanni di Boemia f. di Arrigo VII, il quale nom. Niccolò Fogliani ed Azzo Manfredi suoi vicari (1331); - Niccolò si proclama Sig. di Reggio, ott. 1333. . . . . 1331 - 20 lugl. 1335
- Mastino II Della Scala occupa Reggio, cedutagli da Niccolò Fogliani . . . . . 20-31 lugl. 1335
- Guido Gonzaga Sig. di Mantova, prende possesso di Reggio, cedutagli dallo Scaligero, pel padre Luigi I, Sig. di Mantova († 18/1 1360), cui succed. i f. Guido, Luigi e Feltrino . . . . . 31 lugl. 1335 - 17 mag. 1371
- Reggio passa ai Visconti di Milano, vendutogli da Feltrino Gonzaga (eccetto Bagnolo e Novellara) 17 magg. 1371 - 7 magg. 1404
- Ottobono Terzi (sig. di Parma e Piacenza 1404-09) Signore . . . . . giu. 1404 - † 27 magg. 1409
- Jacopo, fr., a nome di Niccolò f. di Ottobono, acclam. Signore . . . . . 28 magg. - 29 giu. 1409
- Gli Estensi occup. Reggio di nuovo . . . . . 29 giu. 1409 - 3 lugl. 1512
- Governo pontificio. Occup. del duca d'Urbino pel pp., Gio. Gozzadini gov. († 25/6 1517), poi Fr. Guicciardini 8 lugl. 1517-23 . . . . . 3 lugl. 1512 - 29 sett. 1523
- Agli Estensi di nuovo. . . . . 29 sett. 1523 - 30/7 1702
- Occupazione francese . . . . . 30 lugl. 1702 - 14 ag. 1706
- Viene restaur. il gov. Estense . . . . . 14 ag. 1706 - lug. 1734
- Guerra per la success. di Polonia-Reggio occupata da Tedeschi e Francesi . . . . . lugl. 1734 - ott. 1735

- Agli Estensi, di nuovo . . . . . nov. 1735 - 17/5 1742  
 I Piemontesi invadono lo Stato ed entrano in Reggio;  
 gov. il C.<sup>o</sup> Beltrame Cristiani . . . 17 mag. 1742 - 10 febb. 1749  
 Agli Estensi di nuovo. . . . . 10 febb. 1749 - 26 ag. 1796  
 Proclamaz. della Repubblica Cispadana. . . . . 30 dic. 1796  
 Approv. degli stemmi della Repubbl. e della bandiera  
 Cispadana (odierna) di tre colori. . . . . 7 genn. 1797  
 La Repubbl. Cispadana si fonde colla Cisalpina 26 apr. 1797-1802  
 Repubblica Italiana (25 genn. 1802), poi 19/3 1805)  
 Regno d'Italia napoleonico . . . . . 1802 - 6/4 1814  
 Gli Estensi ricuperano il Ducato (tratt. di Vienna, apr.  
 1815) . . . . . 1815 - 24 giu. 1859  
 Anness. definit. di Reggio al regno di Sardegna, poi  
 R. d'Italia. . . . . 14 giu. 1859

### F - Modena (1).

- ... Agli Ostrogoti 493-539 e 544-553; ai Bizantini 539-  
 544 e 553-569; ai Longobardi 569-590, Maurizio,  
 imp. d'Oriente, ritoglie Modena ai Longobardi,  
 c. 590 - princ. sec. VII; ai Longobardi di nuovo,  
 poi ai Bizantini, in diverse riprese, sec. VII, 729;  
 ai Longobardi ancora 729-773; ai re Franchi e  
 Carolingi d'Italia 773-887.  
 Ai re nazionali e borgognoni . . . . . 888 - 961  
 Governo dei Vescovi-Conti: Leodoino 871-893; Gio-  
 vanni . . . -898; Gemenolfo 898-902; Gotifredo 902-  
 933; Ardingo . . . -943; Guido 943-968.  
 Conti: Attone o Azzo Adalberto, Sig. di Canossa, bi-  
 savolo della Cont.<sup>a</sup> Matilde è nominato Conte e  
 govern. perpet. di Modena e Reggio . . . . . 962 - † d. 981  
 Tedaldo, f., C.<sup>o</sup> poi March. di Modena (con Reggio,  
 Parma e Mantova) . . . . . v. 982 - † 1012 c.  
 Bonifacio, f., C.<sup>o</sup> di Modena e Reggio (Sig. di Ferrara e  
 Mantova, march. di Toscana etc.) . . . 1012 - † 7 magg. 1052  
 Beatrice di Lorena († 1076), ved. di Bonifacio, poi Ma-  
 tilde, sua f., march. di Tosc.<sup>a</sup> ecc. 7 magg. 1052 - † 24 lug. 1115  
 Comune costituito dopo il 1115 retto da Consoli  
 dal 1135, da Podestà dal 1142; Podestà imper. dal  
 1156, da Pod. Comunale dal 1177. . . . . d. 1115 - 1289  
 Obizzo II d'Este, f. di Rinaldo (Sig. di Ferrara 1264),  
 Sig. di Modena 15 dic. 1288 - † 13 febb. 1293;

(1) G. TIRABOSCHI, *Memor. stor. modenesi*, Modena, 1795. - L. A. MURATORI, *Antichità Estensi*, Modena, 1740. - I. e TOMM. BIANCHI (Lancellotti), *Cronaca modenese*, Parma, 1861-84, voll. 12. - BARALDI, *Stor. di Modena*, ivi, 1846. - CRESPELLANI A., *Stor. di Modena*, ivi 1881. - NAMIAS, *Stor. di Modena*, ivi, 1900. - E. P. VICINI, *I Podestà di Modena 1186-1796*, Roma, 1913. - RAGGI O., *Modena ne' suoi monumenti*, Modena, 1865.

- Sp. (1263) Giacobina († 1287), f. di Niccolò Fiesco;  
 II (1289) Costanza († 1306), f. di Alberto Della Scala.
- Azzo VIII, f. [sp. (1282) Giovanna Orsini († 1287), f.  
 di Bertoldo C.<sup>a</sup> di Romagna; - II (1305) Beatrice  
 († av. 1321), f. di Carlo II di Napoli], Signore  
 21 febb. 1293 - dep. 26 genn. 1306 († 31/1 1308)
- Rivoluz. popolare e cacciata degli Estensi da Modena,  
 Gov.<sup>o</sup> di un Podestà e un cap. del pop. I Guelfi sono  
 espulsi da Modena, (mar. 1307) . . . 26 genn. 1306-6 genn. 1311
- All'imp. Enrico VII. - Guidalosto de' Vercellesi di  
 Pistoia vic. imp. (13 genn.). Gli esuli guelfi sono  
 richiamati . . . . . 13 genn. - 1<sup>o</sup> ag. 1311
- Francesco Pico della Mirandola, vic. imp. 1<sup>o</sup> ag. 1311 - 8 lugl. 1312
- Rinaldo detto Passerino Bonacolsi di Mantova, Sig.,  
 Ramberto Ramberti suo vic. (11/8 12) 24/7 1312-dep. 18 gen. 1318
- Rivoluz. popol. - Repubblica. - Franc. Pico della  
 Mirand. pred. capo della repubb. - Governo di  
 8 podestà, 4 nob. e 4 giudici, dipend. dal Pico,  
 poi (30/1) da un podestà solo 18 genn. 1318 - rin. 30 nov. 1319
- Rinaldo Bonacolsi pred., di nuovo cap. di Modena. -  
 Francesco suo f. ed i nip. Guido e Pinamonte, cap-  
 itani perpetui dal 1321. . . . . 30 nov. 1319 - dep. apr. 1327
- Modena si assoggetta al Papa; è govern. da un Ret-  
 tore rinnovabile ogni 6 mesi . . . . . apr. 1327 - 27 nov. 1328
- Lodovico il Bavarò, imp. - C.<sup>a</sup> Ettore da Panico (nov.  
 1328) poi Guido e Manfredo Pio di Carpi (15 dic.  
 1329) vic. imp. . . . . 27 nov. 1328 - 14 apr. 1331
- Giovanni di Lussemburgo (re di Boemia 1311) signore,  
 Guido e Manfredo Pio pred. vic. reg. . . . . 14 apr. 1331 - 1333
- Manfredo Pio (sign. di Carpi 1319), Sign. 1333 - rin. 17 apr. 1336
- Modena passa sotto il governo degli Estensi di Fer-  
 rara (V. Ferrara) . . . . . 17 apr. 1336 - 18 ag. 1510
- Occupata a nome di papa Giulio II, è govern. da Vin-  
 cenzo Gavazzo poi da Niccolò Bonafede vesc. di  
 Chiusi . . . . . 18 ag. 1510 - 1<sup>o</sup> febb. 1511
- Witfurst prende possesso della città a nome dell'imp.  
 Massimiliano I . . . . . 1<sup>o</sup> febb. 1511 - 17 giu. 1514
- Papa Leone X compra Modena. - Govern.: Fabbiano  
 Lippi (13 dic. 1514), Gian Francesco Guicciardini  
 (29 giu. 1516); Antonio de Sanctis, poi, Filippo  
 Nerli . . . . . 17 giu. 1514 - 6 giu. 1527
- Alfonso I d'Este (duca di Ferrara 1505, di Reggio 1509,  
 sign. di Carpi 1530) (3) ricupera Modena 6 giu. 1527-21 mar. 1530
- Carlo V Imp. occupa Modena - Pietro Zappata di Car-  
 denas, gov. imper. dal 17 apr. 1530 21 mar. 1530 - 21 apr. 1531
- Alfonso I d'Este di nuovo . . . . . 21 apr. 1531 - † 31 ott. 1534
- Ercole II, f. (princ. di Carpi 1535) . . . . . 31 ott. 1534 - † 3 ott. 1559
- Alfonso II, f. - [sp. (1558) Lucrezia († 1567) f. di Co-



- simo I Medici; II (1565) Barbera († 1572) f. di Ferd. I. imp.; III (1579) Eleonora († 1618) f. di Guglielmo di Mantova] . . . . . 3 ott. 1559 - † 27 ott. 1597
- Cesare d'Este, cug., f. di Alfonso M.se di Montecchio (duca di Ferrara 1597-98) duca [sp. (1586) Virginia († 1615) f. di Cosimo I di Firenze] 29 ott. 1597 - † 11 dic. 1628
- Alfonso III, f. . . . . 11 dic. 1628 - abd. 25 lugl. 1629 († 24 magg. 1644)
- Francesco I, f. (principe di Correggio 1635) [sp. (1631) Maria († 1646) f. di Ranuccio I Duca di Parma] succede . . . . . 25 lugl. 1629 - † 14 ott. 1658
- Alfonso IV, f. [sp. (1655) Lanza († 1687) f. di Girol. Martinozzi, nip. del Card. Mazzarino] 14 ott. 1658 - † 16 lugl. 1662
- Francesco II, f., sotto tutela di Laura Martinozzi sua madre fino al 1674, [sp. (1692) Marg. Maria († 1718) f. di Ranuccio II di Parma] succ. 16 lugl. 1662 - † 6 sett. 1694
- Rinaldo, f. di Francesco I [sp. (1695) Carlotta Felicità di Brunswick († 1710) f. di Gio. Feder. d'Hannover] . . . . . 6 sett. 1694 - dep. 30 lugl. 1702
- Entrano in Modena i Gallo-Spani comand. dal gen. Albergotti . . . . . 1° ag. 1702 - 7 febb. 1707
- Rinaldo d'Este (duca di Mirandola e Concordia 1710) ristab. . . . . 7 febb. 1707 - 20 lugl. 1734
- I Gallo-Sardi occupano Modena . . . . . 20 lugl. 1734 - 23 magg. 1736
- Rinaldo d'Este, *di nuovo* . . . . . 24 magg. 1736 - † 26 ott. 1737
- Francesco III, f., succ. . . . . 26 ott., gov. 4 dic. 1737 - dep. 6 giu. 1742
- Guerra per la success. d'Austria. - Le truppe austrosarde, guidate da re Carlo Emanuele, entrano in Modena . . . . . 6 giu. 1742 - 30 apr. 1748
- Francesco III d' Este, [sp. (1720) Carlotta († 1761) f. di Filippo II G'Orléans]; ristab. 30 apr. 1748; consegna degli Stati . . . . . 11/2 1749 - † 22/4 1780
- Ercole III Rinaldo, f., 22 apr. 1780 - dep. 6 ott. 1796 († 14 ott. 1803)
- Le truppe francesi occupano Modena, comand. dal gen. Sandos . . . . . 6 ott. 1796
- Repubblica Cispadana, poi Cisalpina . . . . . ott. 1796 - 4 magg. 1799
- Modena è occupata dagli Austriaci (4 magg.), dal Francese (12 giu.), dagli Austriaci *di nuovo* 20 e 25 giu. 1799 - giu. 1800
- Ricostituz. della Repubbl. Cisalpina . . . . . 9 lugl. 1800 - febb. 1802
- Repubblica Italiana . . . . . 19 febb. 1802 - mar. 1805
- Regno d'Italia (dipart. del Panaro) . . . . . 17 mar. 1805 - genn. 1814
- Gioacchino Murat, re di Napoli, occupa Modena per l'imp. d'Austria . . . . . 21 genn. - 7 febb. 1814
- Francesco IV d'Austria-Este, f. dell'arcid. Ferdinando d'Austria, duca di Modena-Brisgau, proclamato il 7 febbraio, entra in Modena 15 lugl. 1814 - dep. 4 aprile 1815
- Gioacchino Murat *di nuovo* . . . . . 4-11 apr. 1815
- Francesco IV pred. (duca di Massa e Carrara 14 nov. 1829) ristab. [sp. Maria Beatr. di Savoia † 1840] . . . . . 13 apr. 1815 - 5 febb. 1831

Insurrezione di Modena (4 febb.). Governo provvisorio . . . . .	6 febb. - 9 mar. 1831
Ritorno del Duca Francesco IV a Modena	9 mar. 1831 - † 21 gen. 1846
Francesco V, f. [sp. (1842) Adelgonda di Baviera † 1914]	21 genn. 1846 - dep. 21 mar. 1848
Rivoluzione. - Governo provvisorio, capo Gius. Mal-	
musi . . . . .	21 mar. - giu. 1848
Il gov. provv. procl. le prov. di Modena, Reggio, Gua-	
stalla, ecc. unite agli Stati Sardi . . . . .	29 magg. 1848
C. <sup>e</sup> Lodov. Sauli d'Igliano commissario del re di Sar-	
degna . . . . .	24 giu. 1848
Francesco V rientra in Modena . . . . .	10 ag. 1848 - dep. 20 ag. 1859
Istituzione di una reggenza ducale (L. Giacobazzi,	
G. Galvani, G. Coppj, P. Gandini) . . . . .	11-13 giu. 1859
Governo provv. a Modena (13 giu.) avv. Luigi Zini	
Commissario provvis. del Gov. Sardo . . . . .	15-19 giu. 1859
Luigi Carlo Farini Governatore Sardo . . . . .	19 giu. - 28 lugl. 1859
"    "    "    Dittatore delle RR. prov. Modenesi	
e Parmensi . . . . .	28 lugl. 1859 - 3 genn. 1860
Luigi Carlo Farini Governatore generale delle RR.	
province dell'Emilia . . . . .	3 genn. - 18 mar. 1860
Decreto di annessione al regno di Sardegna . . . . .	18 mar. 1860

G - Carpi (1).

... ai Longobardi già nel 751, poi (752 e 774) governo	
pontificio. - Ai re Franchi 774-888 c. . . . .	751 - 888
... Azzo, f. di Sigifredo C. <sup>e</sup> di Lucca (C. <sup>e</sup> palat. a Mi-	
lano 901) Sig. di Canossa e C. <sup>e</sup> di Modena e Reggio	962 - ...
Tedaldo, f. (Sig. di Canossa, Ferrara e Guastalla) C. <sup>e</sup>	
di Modena e Reggio Sign. . . . .	1001 - † 1012
Bonifazio (III), f. (March. di Toscana etc.) [sp. (1037)	
Beatrice († 1076), f. del D. <sup>a</sup> Feder. di Lorena]	1012 - † 6/5 1052
Matilde, la Gran Contessa, f. . . . .	6 magg. 1052 - 24 lugl. 1115
Carpi passa alla Santa Sede. . . . .	lugl. 1115 - 1215
Salingeria Torelli è invest. di Carpi da pp. Info-	
cenzo III . . . . .	1215 - dep. s. a.
Occupata dai Modenesi, per cessione di pp. Onorio III,	
e rimane unita a Modena . . . . .	1216 - 1312 (V. Modena)
Passa ai Bonacolsi di Mantova	1312 - dep. magg. 1319 e 1319-27
Manfredo Pio (Sig. di Modena 1333), f. di Federico,	
s'impadronisce di Carpi, con approv. (1327) del	
papa e dell'imp. . . . .	16 magg. 1319 e 1327-1348

(1) Memorie storiche e documenti sulla città e princip. di Carpi; edite dalla Commiss. di Stor. patr. di Carpi, 1877-88. - Guida artistica della città di Carpi 1875, edita dalla Commissione predetta. - MAGGI P. GÜLDELMO, Memorie storiche della città di Carpi, Carpi, 1707. - LITTA Famiglie celebri d'Italia (Pio).

Galasso I, f. signore . . . . .	1348 - † 1367
Giberto, f. († 1389) e Marsiglio, suo fr. († 1384) sigg.	1367 - † 1389
Marco Pio, f., signore . . . . .	1389 - † 1418
Giovanni, f. († poco dopo); Alberto I Pio di Savola (dal 1450), il Vecchio († 1464); Galasso II († 1465); Giberto († 1466), figli di Marco . . . . .	1418 - 1465
Marco, Pio di Savola f. di Giberto, con Leonello, f. di Alberto I (1463-80) pred., e Gian Marsiglio, f. di Galasso II, ed altri sette fratelli, assumono il gov. di Carpi . . . . .	1465 - 1469
Marco e Leonello († 1477), rimangono soli sigg. di Carpi	1469 - 1477
Marco ed Alberto III, f. di Leonello e (dal 1480) Marco solo . . . . .	1477 - 1490
Marco († 1494) ed Alberto III, ritornato al potere . .	1490 - 1494
Alberto III [investito (1490) dall'imp.] assoc. con Gi- berto, f. di Marco . . . . .	1494 - 1499
Giberto vende la sua metà di Carpi agli Estensi di Fer- rara, in cambio di Sassuolo ed altre terre († 26/9 1500)	1499-1512
Alberto III, unico Sign. di Carpi, riconosc. dalla dieta german., annulla la cessione di Giberto. . . . .	1512 - genn. 1523
(Alberto III è costretto a ricevere guarnigione spagnuola in Carpi . . . . .)	ag. 1522-23)
Carlo V imperatore spoglia Alberto dello Stato di Carpi . . . . .	genn. a 1° sett. 1523
Alberto III pred. riacquista Carpi 1° sett. 1523-24 febb. 1525 († genn. 1531)	
È occupata dagli Spagnuoli, che vi restano di pre- sidio . . . . .	24 febb. 1525 - marzo 1527
Alfonso I (Duca di Ferrara 1505) prende possesso di Carpi, invest. (1530) da Carlo V . . . . .	marzo 1527
Carpi è innalzata a principato nel 1535, sempre sotto gli Estensi, rimanendo però autonoma fino al 1796. Viene poscia assoggettata a Modena (V. Modena).	

### H - Guastalla (1).

*Sig., poi Conti dal 1428, Duchi dal 1621.*

Al Vescovi di Reggio, per donaz. di Carlo Magno 781-864 e 942-951	
Lodovico II imp. ne fa dono alla moglie Angelberga . . . . .	864 - 877
Angelberga ne fa dono al monast. di S. Sisto di Piacenza	877 - 966
Ottone II imp. ne investe l'Arciv. <sup>o</sup> di Milano . . . . .	966 - 980 c.
L'Arciv. di Milano ne infeuda Ubertino da Carcano fr. dell'Arc. Landolfo . . . . .	v. 980 - 991

(1) I. ARDÒ, Storia della città e ducato di Guastalla, lvi 1785, vol. 4 - FENAMATI, Storia della città di Guastalla, Parma 1874, - STORVIS, op. cit. vol. III.

- Tedaldo, avo della Cont. Matilde di Canossa, diviene sig. di Guastalla, poi ne investe Bonifacio M. di Toscana ... - 1102
- Beatrice di Lorena († 1076), ved. di Bonifacio, ne fa un castello, che poi dalla C.<sup>a</sup> Matilde è restit. al monast. di S. Sisto pred. . . . . 1102 - 1129 c.
- L'abbad. di S. Sisto vende la terza parte del feudo ai Cremonesi . . . . . 1162 - 1186 e 1195 - 1307
- L'imp. Federico I è riconosc. unico Sig. di Guastalla 1186 - 1195
- Giberto da Correggio (sig. di Parma 1305-16), Sig., nom. da Arrigo VII . . . . . 1307 - † fine lugl. 1321
- Simone, Guido, Azzone e Giovanni, figli di Giberto . . . . . lugl. 1321 - spod. v. 1346
- I Visconti di Milano . . . . . 1347 - 1402 c.
- Ottone de' Terzi, generale di Gio. Maria Visconti, sign. di Parma e Guastalla . . . . . 1403 - 1406
- Guido Torelli *il Grande*, Conte (6/7 1408) di Guastalla e di Montechiarugolo dal 1428 . . . . . 3 ott. 1406 - † 8 lugl. 1449
- Cristoforo e Pier Guido I, figli di Guido, 8 lugl. 1449 - † 18 apr. 1460
- Guido Galeotto e Francesco Maria, figli di Pier Guido . . . . . 18 apr. 1460 - 8 ott. 1479
- Francesco Maria pred., solo . . . . . 8 ott. 1479 - † febb. 1486
- Pier Guido II, f., Duca. . . . . febb. 1486 - † 11 ag. 1494
- Achille, fr., reggente Maddalena del Carretto, sua avola . . . . . ag. 1494 - † 30 nov. 1522
- Lodovica, f. . . . . 30 nov. 1522 - rin. 3 ott. 1539 († 1569)
- Ferrante I Gonzaga, f. di Gio. Franc. II march. di Mantova (vicerè di Sicilia 1535), conte . . . . . 3 ott. 1539 - † 15 nov. 1557
- Cesare I, f. Principe di Guastalla . . . . . 15 nov. 1557 - † 17 febb. 1575
- Ferrante II, f., regg. la madre Cam. Borromeo, [sp. Vittoria Doria] succ. 17 febb. 1675, Duca 2 lug. 1621 - † 5 ag. 1630
- Cesare II, f., Duca . . . . . 5 ag. 1630 - † 26 febb. 1632
- Ferrante III, f. . . . . 26 febb. 1632 - † 11 genn. 1678
- Ferdinando Carlo, figlio di Carlo II (duca di Mantova 1665) duca . . . . . 11 genn. 1678 - 4 magg. 1692
- Vincenzo, nip. di Cesare II duca. . . . . 4 magg. 1692 - 30 ag. 1702
- I Francesi comand. da Luigi XIV ed i Cesarei sotto gli ordini di Eugenio di Savoia entrano in Guastalla . . . . . 30 ag. 1702 - sett. 1704
- Ferdinando Carlo, *di nuovo*, sett. 1704 - dep. 6 dic. 1706 († 5 lug. 1708)
- Vincenzo, *di nuovo* (princ. di Bozzolo 1707, duca di Sabbionetta) duca . . . . . 6 dic. 1706 - † 27 apr. 1714
- Antonio-Ferdinando, f. . . . . 27 apr. 1714 - † 19 apr. 1729
- Giuseppe Maria, fr. . . . . 30 apr. 1729 - dep. 19/5 1734
- Guastalla è occupata dai Cesarei . . . . . 19 magg. - 30 giu. 1734
- È ceduta al Gallo-Sardi . . . . . 30 giu. 1734 - 27 magg. 1738
- Giuseppe Maria Gonzaga, *di nuovo* . . . . . nov. 1738 - † 16 ag. 1746
- Guastalla è occup. dagli Austriaci a nome di Maria Teresa d'Austria (3 apr.), gov. . . . . 4 sett. 1746 - 8 apr. 1748

- Aggregata al Ducato di Parma e Piacenza 8 apr. 1748  
 (tratt. di Aquisgrana) di fatto . . . 22 febb. 1749 - ott. 1802  
 Occupazione Francese 1796. - Moreau de S. Méry am-  
 ministr. - Unita alla Repubb. Cisalpina . . . ott. 1802 - 1805  
 Paolina Bonaparte sorella di Napoleone I, e don Cam-  
 millo Borghese suo marito, duchi . . . 30 mar. - 24 magg. 1806  
 Paolina vende Guastalla al regno d'Italia 24 magg. 1806 - 7 giu. 1814  
 Il congresso di Vienna unisce Guastalla al ducato di  
 Parma e Piacenza (appanaggio di Maria Luigia  
 d'Austria) . . . . . 19 giu. 1815 - 17 dic. 1847  
 Guastalla passa col ducato di Lucca a Carlo Ludovico  
 di Borbone già duca di Lucca . . . dic. 1847 - rin. 8 genn. 1848  
 È ceduta ai duchi di Modena (V. Modena) . . . 8 genn. - 16 giu. 1848  
 Annessione al regno di Sardegna . . . . . 16 giu. - 10 ag. 1848  
 Ritorna in potere del duca di Modena . . . 10 ag. 1848 - 20 ag. 1859  
 È definitiv. annessa allo Stato Sardo . . . . . 18 marzo 1860

### I - Mirandola (1).

(*Antic. Corte di Quarantola*).

- ... Mirandola appartiene al monastero benedettino di  
 Nonantola . . . . . dalla metà del sec. VIII - ...  
 Il March. Bonifacio di Toscana ottiene in enfiteusi la  
 Mirandola . . . . . princ. sec. XI - ...  
 Si regge a comune dopo la morte della C.<sup>a</sup> Matilde f.  
 di Bonifacio . . . . . dopo il lugl. 1115-1154  
 Agli Estensi di Modena, che acquistano i possessi ita-  
 liani del ramo tedesco della loro casa (i Guelfi) cioè  
 Este, Solesino, Arquata e Mirandola . . . . . 1154 - ....  
 Passa sotto diverse signorie, cioè i **Plo**, i **Pleo**, i **Man-**  
**fredi**, i **Guldoni** etc. . . . . 1212 - 1257  
 Mirandola è venduta al comune di Modena. . . . . 1267 - 1311  
 L'imp. Arrigo VII la dà in feudo alla famiglia **Pleo** . v. 1311 - ....  
 Francesco I **Pleo**, f. di Bartol.<sup>o</sup> vic. imp. di Mirandola  
 (poi di Modena 1311-12 e 1318-19) 1311 - dep. 27 nov. 1321 († s.a.)  
 Rinaldo, detto Passerino. **Bonaolsi** (sign. di Mantova  
 1308, di Modena 1312) sign. . . . . 27 nov. 1321 - † 16 ag. 1328  
 Luigi I **Gonzaga** (sign. di Mantova 1328) ag. 1328 - 23 dic. 1354 (†1360)  
 Francesco II **Pleo**, pronip. di Francesco I . . . 23 dic. 1354 - † v. 1399  
 Francesco III e Giovanni, figli, e Ajace loro cugino  
 († 1429), C.<sup>1</sup> di Concordia 1432, sigg. . . v. 1399 - 15 nov. 1451

(1) G. VERONESI, Quadro storico della Mirandola e della Concordia, Modena, 1847. - POMPEO LITTA, Famiglie celebri italiane (Pico, Bonacolsi, Gonzaga). - F. CERRETTI, Dei podestà, dei luogotenenti, degli auditori e governatori dell'antico ducato della Mirandola, ivi, 1898. - Memorie stor. della città e dell'antico ducato di Mirandola, ivi, 1874-82, voll. 5.

- Francesco III pred. († 1458) e Gian Francesco I, f. di Giovanni, sigg. . . . . 15 nov. 1451 - sett. 1457
- Gian Francesco I, solo signore di Mirandola e C.\* di Concordia . . . . . sett. 1457 - † 8 nov. 1467
- Galeotto I, f. [sp. Bianca Maria d'Este f. nat. di Niccolò III] . . . . . 12 febb. 1467 - 7 apr. 1499
- Gian Francesco II, f. [sp. Giovanna Carafa] . . . . . 16 magg. 1499 - spod. 6 ag. 1502
- Lodovico I, fr. [sp. Francesca di G. Giacomo Trivulzio] . . . . . 6 ag. 1502 - † 15 dic. 1509
- Galeotto II, f., con truppe francesi; regg. F. Trivulzio sua madre e il C.\* Rob. Boschetti, 20 dic. 1509 - dep. 21 genn. 1511
- Papa Giulio II assed. la Mirandola e vi entra vittor., cacciandone Galeotto II e i francesi . . . . . 21 genn. 1511
- Gian Francesco II ristab. da pp. Giulio II . . . . . genn. - magg. 1511
- Galeotto II e la madre Francesca (1), di nuovo . . . . . magg. 1511 - 1513
- Gian Francesco II, di nuovo C.\* della Mirandola 1514 - † 15 ott. 1533
- Galeotto II, di nuovo, C.\* di Concordia 1514, di Mirandola (15/10), poi la cede (1848) ad Enrico II di Francia . . . . . 15 ott. 1533 - 1548 († 20/11 1550)
- Mirandola diviene piazza forte francese . . . . . 1548 - 1551
- Lodovico II, f., sign. [sp. Fulvia da Correggio] 1551 - † 18 dic. 1568
- Galeotto III, f., tutrice la madre Fulvia da Correggio († 7/10 1590), succ. 18 nov. 1568, assoc. ag. 1592 († 18/11 1597)
- Federico, fr., principe di Mirandola e march. di Concordia dal 1596, assoc. al fr. ag. 1592, solo 16 ag. 1597 († 7 sett. 1602)
- Alessandro I, fr. princ. di Mirandola e march. di Concordia e (1617) Duca, [sp. Laura d'Este († 1630) f. di Cesare Duca di Modena] . . . . . sett. 1602 - † 2 dic. 1637
- Alessandro II, nip. dal f. Galeotto . . . . . 2 dic. 1637 - 1641 († 2/2 91)
- Francesco Maria, nip. dal f. Franc. Maria, Duca della Mirandola . . . . . 1691 - dep. 1708 († 1747)
- Mirandola riceve guarnigione tedesca . . . . . 1701 - 1705
- Occupazione francese della Mirandola . . . . . 1707 - lugl. 1708
- I Francesi sono espulsi dalla Mirandola. - Dominazione imperiale . . . . . lugl. 1708 - magg. 1710
- L'imp. Giuseppe d'Austria, dep. Franc. Maria, vende Mirandola, Concordia e S. Martino in Spino a Rinaldo d'Este Duca di Modena . . . . . magg. 1710 - 1735
- Mirandola è assediata e presa dagli Spagnuoli . . . . . 1735 - 1742
- È occupata dagli Austro-Sardi capit. da Carlo Emanuele III, re di Sardegna . . . . . magg. 1742 - ott. 1748
- Ritorna agli Estensi di Modena (trattato di Aquisgrana) . . . . . 18 ott. 1748 - 1859 (V. Modena)
- Annessione al regno di Sardegna, poi d'Italia . . . . . 18 mar. 1860

(1) Francesca Trivulzio fu reggente pel figlio Galeotto II fino al 1518 e morì nel sett. 1560.

**K - Ferrara (1).**

*Sig., poi Marchesi dal 1393, Duichi dal 1471.*

.... Ostrogoti, poi (538) Impero d'Oriente [Narsete dal 553]	493 - 567
Agli Esarchi di Ravenna, dal 600, dipend. dal Papa 567-742 e 742-51	
Ai Longobardi . . . . .	742; 751 - 52; 755 - 57; 772 - 74
Ai Franchi . . . . .	754
Al Papa [Conti papali: Guarino I, 960 c.; Liucio. .... ; Giovanni, 967; Gherardo, 971; Guarino II, 984]	754 - 755; [769 - 772; 921 - 986]
All'Arciv. di Ravenna (nominalm. al Papa)	758 - 69 e 774 - 921
Tedaldo di Canossa, f. di Attone; Sign. (C. di Modena e Reggio 982, Sig. di Guastalla) . . . . .	984 c. - † 1012
Bonifacio, f. (March. di Toscana 1027 etc.) Signore	1012-†7 mag. 1052
Beatrice di Bar, sua vedova, regg. per la f. <sup>a</sup> C. <sup>a</sup> Matilde, poi (1053) col mar. Goffredo IV D. D. Bassa Lorena . . . . .	1052 - 1063
Matilde la <i>Gran Cont.</i> , f. (Marc. di Toscana etc. 1036) Signora, sotto regg. della madre . . . . .	7 magg. 1052 - 1053
Matilde pred. e Goffredo V il <i>Gobbo</i> D. di Bassa Lorena, suo marito, co-regg. . . . .	1063 - 1076
Matilde propriet., sola (sue donaz. al Papa 1077 e 1102) . . . . .	1076 - 1086 e 1101, - † 24/7 1115
Comune, indep., ghibellino . . . . .	1086 - 1101
Comune dipend. dal Papa retto da Consoli poi (1159) dipend. dall'Impero . . . . .	1115 - 1164
Comune indep. con influenza del Papa, poi (1196) dipend. dal Papa (Podestà dal 1179) . . . . .	1164 - 1196
Comune con a capo Salinguerra <b>Torelli</b> , Signore dal 1209,	1196-1209
Azzo I (VI) d'Este, nip. dal f. Azzo V e succ. di Obizzo I (march. d'Ancona), Sig. di Ferrara . . . . .	1209 - † 18/11 1212
Aldobrandino I d'Este, f. sig. . . . .	18 nov. 1212 - † 10 ott. 1215
Azzo II (VII) <i>Novello</i> , fr. [sp. <sup>a</sup> Mabilia Pallavicino] Sig. (con prof. del Papa 1240-48) 1215 - dep. 1222 e 1240 - † 16/2 1264	
Salinguerra <b>Torelli</b> , pred. sig. . . . .	1222 - dep. 1236 († 25/7 44)
All'Impero . . . . .	1236 - 1240
Obizzo I (II) d'Este, nip. di Azzo II (VII) [sp. I, Iacopina († 1287) di Niccolò Fieschi; II, Costanza († 1396) di Alberto Della Scala] 16 febb. 1264 - † 21 febb. 1293	
Azzo III (VIII), f., Sig. [sp. I (1282) Giovanna Orsini, II (1305) Beatrice d'Anjou] . . . . .	21 febb. 1293 † 31 genn. 1308
Aldobrandino II, fr. . . . .	31 genn. - rin. 27 nov. 1308 († 26/7 26)
Fresco, f. nat. di Azzo III, Sig. (cede alla Rep. di Venezia, 1308, i suoi diritti) . . . . .	febb. (?) 1308

(1) MURATORI, *Antichità Estensi*, Modena, 1740. - FRIZZI, *Memorie per servire alla storia di Ferrara*, ivi, 1847. - B. CALVI, *op. cit.*, parte II.

- Folco, f. di Fresco, con Rinaldo, Obizzo II (III) e Niccolò I, f. i di Aldobrandino I . . . . . febb. a nov. 1308
- La Repubb. di Venezia occupa Ferrara 27 nov. 1308 - 28 ag. 1309
- Al Papa. - Card. Pelagrua (1310) leg. pont. - Roberto d'Anjou re di Napoli (1312) vic. pontif. 28 ag. 1309 - 15 ag. 1317
- Ferrara si solleva contro il vicar. pont. Roberto d'Anjou e richiama gli Estensi . . . . . ag. 1317
- Rinaldo († 31/12 1335), Obizzo II (III) e Niccolò I d'Este pred.; vic. pont. dal 1332, Sig. 15 ag. 1317 - 31 dic. 1335
- Obizzo II e Niccolò I († 1/5 1344) pred., Sig. 31 dic. 1335-1 magg. 1344
- Obizzo II, pred., Sign. . . . . 1° magg. 1344 - † 20 mar. 1352
- Aldobrandino III, f. (vic. imp. di Modena 1354) succede . . . . . 20 mar. 1352 - † 2 nov. 1361
- Niccolò II, fr. (Sig. di Modena 1351) sig. 2 nov. 1361 - † 26 mar. 1388
- Alberto, fr. (Sig. di Modena), assoc. 1361, solo 26 mar. 1388-†30 lug. '93
- Niccolò III, f., sotto reggenza fino al 1401 (1) (march. di Modena, Reggio, Rovigo 1393, Sig. di Parma 1409-20, di Garfagnana 1429), succ. 30 lugl. 1393-† 26 dic. 1441
- Leonello, f., succ. . . . . 29 dic. 1441 - † 1° ott. 1450
- Borso, fr., succ. 1° ott. 1450 (nom. duca di Modena e Reggio e C. di Rovigo, 18 magg. 1452), duca di Ferrara, 14/4 1471 . . . . . 1 ott. 1450 - † 19 ag. 1471
- Ercole I, fr. (duca di Modena etc.) . . . . . 19 ag. 1471 - † 25 gen. 1505
- Alfonso I, f. (duca di Modena e Reggio 1505-10 e 1527-1534), duca . . . . . 25 gen. 1505 - † 31 ott. 1534
- Ercole II, f. (duca di Mod., Reggio ecc.) 31/10 1534 - † 3 ott. 1559
- Alfonso II, f. (duca di Modena, Reggio ecc.) 3/10 1559 - † 27 ott. 1597
- Cesare, cug. (f. di Alfonso, M.se di Montecchio), duca di Modena, Reggio, Carpi, ecc. 29 ott. 1597 - perde Ferrara . . . . . 30 gen. 1598 V. Modena
- Governo pontificio . . . . . 30 gen. 1598 - 23 giu. 1796
- Occupazione francese. - Gov. provvisorio . . . . . 26 giu. 1796
- Repubblica Cispadana, poi Cisalpina (lug. 1797) 18 ott. 1796-22/5 1799
- Gli Austriaci occupano Ferrara . . . . . 22 magg. 1799 - 19 gen. 1801
- Occupaz. francese di nuovo. - Repubb. Cisalp. 19/1 1801 - 19/2 1802
- Aggregazione alla Repubb. italiana . . . . . 19 febb. 1802 - 14 mar. 1805
- Aggregazione al regno d'Italia . . . . . 19 mar. 1805 - 28 gen. 1814
- Ripresa dagli Austriaci . . . . . 28 gen. 1814 - 6 apr. 1815
- Occupata per pochi giorni da Gioacchino Murat . . . . . 7-13 apr. 1815
- All'Austria di nuovo . . . . . 13 apr. - 18 lug. 1815
- È restituita al Papa (congr. di Vienna) 18 lugl. 1815 - 7 febb. 1831
- Rivoluzione; reggenza provvisoria (leg. Mangello) 7 feb. - 4 mar. 1831
- All'Austria . . . . . 6-15 mar. 1831
- Al Papa. . . . . 15 mar. 1831 - lug. 1847

(1) Il march. Alberto aveva destinato alla reggenza del figlio, Filippo Roberti reggiano e Tommaso degli Obizzi lucchese, ponendolo inoltre sotto la protezione dei Veneziani del Fiorentini e del Gonzaga.



Occupaz. austriaca . . . . .	17 lugl. - dic. 1847 e 14 lugl. - nov. 1848
Al Papa, di nuovo . . . . .	dic. 1847 - 14 lugl. 1848
Governo provv. (Carlo Mayr preside) . . . . .	nov. 1848 - 18 febb. 1849
Alla Repubbl. Romana . . . . .	9 febb. - 20 magg. 1849
Occup. austriaca (gen. Haynau). - Restaurazione pontificia . . . . .	20 magg. 1849 - 22 giu. 1859
Governo provvisorio indep. . . . .	12 giu. 1859 - mar. 1860
Decreto di anness. al R. <sup>o</sup> di Sardegna . . . . .	18 mar. 1860

## L - Bologna (1).

... Agli Ostrogoti . . . . .	493 - 553
Al Bizantini. - Narsete gen. <sup>o</sup> dell'imp. Giustiniano I occupa Bologna . . . . .	553 - 568
All'Esarcato di Ravenna, con influenza pontificia dal 600 . . . . .	568 - 711 e 712 - 728
Si regge a repubblica . . . . .	711 - 712
Dominazione Longobarda . . . . .	728 - 757
Dominaz. pontif. (gov. dall'Arciv. di Ravenna 758-69; poi sotto l'alta sovr. dell'imp. 774-840) . . . . .	757 - 840
Comune sotto protez. del Papa . . . . .	840 - 961
Comune imperiale, poi con protez. del Papa (961-76); ed ancora imp. (1076-77) . . . . .	961 - 1077
Comune sotto protez. del Papa e della C. <sup>a</sup> Matilde di Canossa . . . . .	1077 - 1111
Comune sotto protez. del Papa . . . . .	1112 - 1116
Comune imperiale (1111-12), poi con protez. del Papa (1112 - 16) . . . . .	1111 - 1116
Comune con protez. degli Imp. di Germania (retto da Consoli v. 1123) . . . . .	1116 - 1135 e.
Comune con protez. del Papa (Podestà dal 1135 e 1151) . . . . .	1135 e. - 1155
Comune con dipend. dall' Imp. (Podestà Comunale dal 1163) . . . . .	1155-1160, 1162-64, 1209-26 c., 1237-49
Com. <sup>o</sup> indep. <sup>o</sup> , retto da Consoli dal 1164, 1160-62, 1164-67, 1183-1209	
Comune indipendente. - Il pop. insorge contro i nobili ed inizia la riforma democratica . . . . .	1228-37 e 1249-74
Repubbl. bipartita, retta da un Podestà e da un Capitano del pop. . . . .	v. 1255 - ....
Comune guelfo, poi (29/7 1278) dipend. dal Papa; poi guelfo dal 1281-96 (i nobili cacciati dal governo 1282) . . . . .	1274-1280 e 1281-96
Lotte fra le due fazioni, dei Lambertazzi (ghibell.)	

(1) Cronica di Bologna, in MURATORI, *Reper. Ital. script.*, v. XVIII. - SAVIOLI, *Annali Bolognesi*, Bassano, 1788-95, voll. 6. - S. MUZZI, *Annali della città di Bologna*, ivi, 1840-46, voll. 8. - STOKVIS, *Manuel d'histoire etc.*, Leida, 1890-92, vol. III. - CALVI E., *Tavole stor. del Comuni ital.*, Roma, 1907 parte III.

- e del Geremel (guelfi), poi del Lambertini e Scarnabecchi, Asinelli e Basacomari 1258, 1263, 1265, 1267 e 1272-74
- Comune guelfo (1266 e 1274-78) poi prevale il partito ghibellino, retto da tre consoli magnatizi (Espulsione dei Lambertazzi 1280) . . . . . 1266-78 e 1280 - 1281
- Comune guelfo 1281-96, poi sotto la protez. del Papa dal 1296. (Con prepond. di Romeo Pepoli 1320, cacciato 1321) . . . . . 1281 - 1321
- Comune. - Istituz. dei Gonfalonieri di Giustizia; Guido Pasquali I° Gonf. . . . . 1321 - 1327
- Comune. - Nuova sottomissione al Papa. - Card. Bertrando del Poggetto leg. pont. . . 5 febb. 1327 - 28 mar. 1334
- Comune libero. - Lotte fra Pepoli, Gozzadini, Scacchesi, Maltraversi-Beccadelli, cacciati (1335); 28 mar. 1334 - 28 ag. 1337
- Taddeo Pepoli, f. di Romeo, el. sign. con tit. di capitano generale . . . . . 28 ag. 1337 - 21 ag. 1340
- Bologna si sottomette al Papa (2 ag. 1340). Taddeo Pepoli vic. pont. e « Conserv. della pace e della giustizia » . . . . . 21 ag. 1340 - † 28 sett. 1347
- Giacomo e Giovanni, f. di Taddeo Pepoli sigg. e, dal 1349, vic. pontif. . . . . 2 ott. 1347 - 28 ott. 1350
- Giovanni Visconti, f. di Matteo I (arc. e signore di Milano 1349) vic. pap. dal 1352, e in suo nome il nipote Galeazzo . . . . . 28/10 1350 - † 5/10 1354
- Matteo Visconti, nip. e Gio. da Oleggio suo capitano 1354 - mar. 1355
- Giovanni Visconti da Oleggio, forse f. nat. di Giovanni Visconti, pred.; pretore apr. 1351, governatore, poi signore . . . . . 18 mar. 1355 - 1° apr. 1360 († 1366)
- Nuova sottomissione al Papa. - Card. Egidio d'Albornoz (28 ott. 1360 - † 24 genn. 1367), poi il Card. Guglielmo di Noellet, legati pont. . . 1° apr. 1360 - 20 mar. 1376
- Comune indip., capo Taddeo Azzoguidi. - Sono eletti i 16 tribuni della plebe, 4 per ciascuna tribù, e ristabiliti i Consoli . . . . . 20 mar. 1376 - sett. 1377
- Bologna sotto protez., poi dominio (1378) del Papa (G. da Lignana vic. pont. 1378) . . . sett. 1377 e 1378 - 1382
- Comune libero . . . . . 1377 - 1378
- Vengono istituiti, sotto la protez. del Papa, il Gonfaloniere di Giustizia e gli Anziani, vic. pontif. . . 1382 - 28/2 1401
- Vengono istituiti i *Riformatori dello Stato di Libertà* presied. da un Priore . . . . . 8 genn. 1394
- Carlo Zambecari e Nanne Gozzadini divid. Bologna in due fazioni, che poi restano fra loro discordi . . . 1398
- I Gozzadini sono cacciati da C. Zambecari che rimane Sign. di Bologna . . . . . 6 magg. 1399 († s. a.)
- Sono espulsi il Gonfal. di Giustizia e gli Anziani. - Ritornano i Gozzadini e i Bentivoglio . . . . . 1399

- Lotta fra i Bentivoglio e i Gozzadini. Ritornano i Zambecchiarì . . . . . 1400
- Giovanni I Bentivoglio, f. di Antoniolo; Signore di Bologna . . . . . 28 febb. 1401 - † 30 giu. 1402
- Gian Galeazzo Visconti (duca di Milano 1395). - Sig. Giacomo Dal Verme gov., e cap. Pandolfo Malatesta, Commissario . . . . . 10 lugl. - † 3 sett. 1402
- Gian Maria Visconti f., regg. la madre Caterina Visconti] - March. Leonardo Malaspina, poi (febb. 1403) Facino Cane, gov. . . . . 3 sett. 1402 - 3 sett. 1403
- Bologna ritorna al Papa; Baldassarre Cossa (papa 1410) ne prende possesso . . . . . 3 sett. 1403 - 12 magg. 1411
- Insurrezione della plebe, capit. da Pier Cossolini. Il pretore ed altri magistrati sono sostituiti da popolari . . . . . 12 magg. 1411 - 14 ag. 1412
- I nobili ritornano al potere (14 ag.); Bologna è resa al Papa; Lodovico Fieschi legato pont. sett. 1412 - 3 genn. 1416
- Nuova sommossa popolare. - Il Consiglio dei 600 rinnova i magistrati e crea (1418), i 16 Riformatori dello Stato popolare, con autorità di riform. statuti, leggi, ecc. (1416). Cacciata dei nobili. Governo dei 10 Riformatori (1418), capo Antonio Galeazzo Bentivoglio . . . . . 3/1 1416-27 genn. 1420
- Anton Galeazzo, f. di Giovanni I Bentivoglio, capo della Repubblica . . . . . 27 genn. - 15 lugl. 1420 († 23 dic. 1435)
- Bologna ritorna al Papa (15 lugl.). - Gabriello Condulmieri, card. di Siena, leg. pont. . . . . 21 lugl. 1420 - 2 ag. 1428
- Comune libero . . . . . 2 ag. 1428 - 25 sett. 1429
- Al Papa di nuovo. - Lucio de' Conti, poi (1430) Giov. Caffarelli leg. pontificio, Fantino Dandolo governatore [Governo popol. 1430-31]. . . . . 25 sett. 1429 - magg. 1438
- Niccolò Piccinino, occupa Bologna pel duca di Milano Fil. M. Visconti; Signore . . . . . 21 magg. 1438 - 6 giu. 1443
- Annibale I Bentivoglio, f. nat. di Anton Galeazzo, signore . . . . . 6 giu. 1443 - † 24 giu. 1445
- Governo popolare. Influenza di Galeazzo Marescotti . . . . . 1445-46
- Santi Cascese, f. di Ercole Bentivoglio, sig. 13 nov. 1446 - † 1° ott. 1462
- Si fa, col Papa, una solenne convenzione. - Bologna si sottomette alla Chiesa, con varie condiz. e franch. . . . . 1447
- Ultima compilazione degli Statuti di Bologna. . . . . 1454
- Giovanni II Bentivoglio (1), figlio di Annibale I, succede a Santi Cascese . . . . . 1° ott. 1462 - dep. 2 nov. 1506 († 1509)
- Il popolo omnina 20 Riformatori di partito avverso ai Bentivoglio . . . . . 3-18 nov. 1506

(1) Giovanni II, nel 1466, fu nominato da papa Paolo II presidente a vita dei Riformatori, il numero dei quali fu portato a 21, anch'essi a vita, divisi in due sezioni che governavano alternativamente per 6 mesi.

- Papa Giulio II occupa Bologna (11 nov.); espulso il Bentivoglio, abolisce i Riformatori; rinnova il Gonfaloniere e gli Anziani e stabilisce un senato di 40 patrizi a vita con titolo di *Riformatori dello Stato di Bologna* . . . . . 18 nov. 1506 - 23 magg. 1511
- Annibale II ed Ermete Bentivoglio, sigg. (1). - Istit. dei 31 *Riformatori* . . . . . 23 magg. 1511 - giu. 1512
- Bologna ritorna al Papa (10 giu. 1512). Vengono ripristinati i 40 *Riformatori dello Stato* . 24 giu. 1512 - 19 giu. 1526
- Governo libero del Senato (1526) ripristinato da papa Leone X. - Aboliz. dei Riformatori dello Stato (22 giu. 1513). - Dominaz. pontificia . . . . . 22 giu. 1526 - 1796
- Occupaz. francese (19 giu.). - Direttorio franc. 18-20 giu. 1796. - *Gov. del Senato* sotto il Direttor. 20/6 - 17/10 1796, sotto la Repubb. Cispad. . . 17/10 1796 - 1/5 1797
- Repubb. Cisalpina . . . . . 27/3 1797 - 30/6 1799
- Dominaz. Austro-russa. - I. R. Regg. provvis. austr. 30/6 - 11/8 1799. - I. R. Regg. stabile 11 ag. 1799 - 29 lugl. 1800
- I Francesi, *di nuovo*. Repubblica Cisalpina. (Dipart. del Reno) . . . . . 28/6 1800 - 31 dic. 1801
- Repubb. Italiana (Domin. francese) . . . . . 1 genn. 1801 - mar. 1805
- Unione al Regno d'Italia napoleonico . . . . . mar. 1805 - 30 dic. 1813
- Occupazioni di Gioacchino Murat, (re di Napoli dal luglio 1808) . . . . . 30 dic. 1813 - 8 magg. 1814 e 2-16 apr. 1815
- Ritorno degli Austriaci in Bologna 8 maggio 1814 al 2 apr. 1815 . . . . . e 16 apr. - 18 lugl. 1815
- L'Austria ristabilisce il governo del Papa 18 lugl. 1815 - 4 febb. 1831
- Rivoluzione. - Governo provvisorio di 8 cittadini, presidente Vicini . . . . . 4 febb. - 20 mar. 1831
- Occupaz. milit. austriaca, *di nuovo* . . . . . 20 mar. - 15 lugl. 1831
- Governo cittadino; prolegato pont. Grassi 15 lugl. 1831 - 20/1 1832
- Occupazione militare austriaca, *di nuovo*. - Restaur. del gov. pontif. . . . . 28 genn. 1832 - lugl. 1848
- Repubb. Romana . . . . . 9 febb. - 16 magg. 1849
- Nuova occupaz. austriaca (gen<sup>o</sup>. Wimpffen) e ristab. del governo pontificio . . . . . 16 magg. 1849 - 12 giu. 1859
- Gli Austriaci, battuti, lasciano Bologna, la quale invoca l'aggreg. al Regno Sardo . . . . . 12 giu. 1859
- Governo provvisor. presied. da G. N. Pepoli, con G. Malvezzi, Tanari, Casarini e Montanari . . . . . 12 giu. - 14 lugl. 1859
- Massimo d'Azeglio R. Commiss. straord. pel gov. Sardo. - Col. Falcon (16/7) pro commiss. (11 lugl. - 6 ag.). - Col. L. Clpriani, gov. gener. (6 ag. - 9 nov.). - Luigi C. Farini dittatore, poi Gov. 9 nov. 1859 - 25 mar. 1860
- Decreto di annessione delle Romagne al regno di Sardegna, (poi d'Italia 1861) . . . . . 25 mar. 1860

(1) Annibale II morì a Ferrara il 24 giu. 1540, Ermete fu ucciso a Vicenza il 7 ott. 1513.

## M - Imola (1).

.... Agli Ostrogoti, poi (538 c.) all'Imp. d'Oriente . . . . .	493 - 711
Rivoluz. e proclamaz. della Repubblica . . . . .	711 - 712
Agli Esarchi di Ravenna, (infl. del Papa) 712; 728-742; 742-751 e 752	
Al re Longob. di [Orso, D. <sup>a</sup> di Persiceto, Sig. d'Imola 750 - 52]. . . . .	728 - 742; 751 - 52; 752 - 54
Al re Franchi 750 (poi al Papa 754-55) . . . . .	754 - 755
Ducato Longobardo . . . . .	755 - 756
Al Papa, 756-77, poi (828 - 920) gov. di un Conte sotto l'autorità del Papa (con influenza dell'Arciv. di Ravenna 758 - 69) . . . . .	756 - 920
Comune, retto da un Conte eredit., poi (966) da princ. indip. - [F. Alidosio, C. <sup>e</sup> 920 - 30; Cornelio 930 - 49; Trollo Nordillo 949 c. - 955; Sigism. f. 955 - 60; Nor- dillo 960 - 75; A. Bulgarello 975 - 80; G. Accarisio 980 - 83; Lelio Accarisio 983 - 85; Alb. di Cunio 985 - 86; Rob. Alidosio 986-999] . . . . .	920 - 999
Roberto Alidosi, dip. dall'Arciv. di Ravenna; poi (dal 1000) gov. a Comune, sotto la stessa dip. . . . .	999 - 1001
Comune indipendente . . . . .	1001 c. - 1010 c.
Corrado Sassatelli, principe (sotto autor. dell'Arciv. di Ravenna, dal 1017) . . . . .	1010 - 1029
Ugolino Alidosi, poi (dal 1032) Ricciardo suo fratello principi . . . . .	1029 - 1046
Raniéro, fr., poi (dal 1054) Gherardo Nascimbeni, principi . . . . .	1046 - 1059
Comune autonomo, poi (1131) dip. da Bologna e da Ravenna . . . . .	1059 - 1131 e 1131 - 37
Comune dipend. da Faenza e da Bologna; poi (1147-48) dip. da Ravenna, poi da Faenza (1148-50) . . . . .	1137 - 1150
Comune autonomo, poi (1153 - 59 e 1168 - 70) dip. da Bologna e da Faenza, poi (1159 - 68) dall'Imp. (Podestà dal 1153 - 54) . . . . .	1150 - 1171
Comune retto da un Podestà imperiale dal . . . . .	1159
Comune dip. da Bologna e da Faenza . . . . .	1171 - 1178
Guldo Guerra II, dei C. <sup>1</sup> Guidi di Modigliana, capo del Comune . . . . .	1178 - 1181
Comune dip. da Bologna e da Faenza, poi (1209-19, e 1220-1222) sotto l'autor. imper. . . . .	1181 - 1248
Comune dip. da Bologna, sotto l'autor. del Papa . . . . .	1248 - 1274
Comune ghibellino, autonomo; poi (1274 - 76) guelfo, dip. da Bologna . . . . .	1274 - 1276

(1) G. C. CERCHIARI, *Ristretto stor. della città d'Imola*, Bologna, 1847. - GIANNI P. P. *Memor. stor. della fam. Alidosia*, Roma, s. a. - PASOLINI P. D., *Caterina Sforza*, Bologna, 1897. *LETTA*, *Famiglie celebri d'Italia (Alidosio)*. - CALVI E., *op. cit.*, p. III. - S. GADDONI e G. ZACCARINI, *Chartularium Imolense, 964-1200*, Imolae, 1911-12, vol. 2.

- Comune ghib., poi (1278) guelfo, dip. da Bologna. . 1276 - 1279  
 Comune dip. da Bologna, con infl. imp., poi (1282)  
   sotto autor. del Papa . . . . . 1279 - 1290  
 Alidosio Alidosi, Signore, poi (1292 - 93) principe . . 1290 - 1293  
 Unita a Bologna, sotto l'autor. del Papa, 1290 - 92; 1293 - 95; 1295 - 96  
 Uguccone della Faggiuola, condott. ghib. cap. del pop. 1296 - 1299  
 Matteo Visconti e Della Scala, custodi . . . . . 1299 - 1300  
 Al Papa . . . . . 1300 - 1314  
 A Franc. Manfredi di Faenza (gov. di pace pel papa),  
   poi (1315) al Roberto d'Anjou re di Napoli . . 9/11 1314 - 1315  
 Al Papa e per lui al Card. Bertr. del Poggetto (1327-34) 1315-1334  
 Ricciardo Manfredi (1335) poi (1335 - 49) Lippo Al-  
   dosi, vic. pont. dal 1347 - 49 . . . . . 1335 - 1349  
 Roberto Alidosi, f. di Lippo, vic. pontif. succ. . . . 1349 - † 1363  
 Azzo († 1372) e Bertrando Alidosi f., vic. pont. . . . 1363 - 1372  
 Card. Egidio d'Albornoz, pel Papa . . . . . 1363 († 24/1 67)  
 Bertrando Alidosi solo, vic. pont., poi (1376, 78 e 79)  
   assogg. a Bologna, poi Sig. 1391 . . . 1372 - † d. 30 nov. 1391  
 Al Papa. - Luigi Alidosi, f. di Bertr., suo vicario 1391-1402  
   Sig. assoluto v. dic. . . . 1391 - 1424, 1426-34, 1435 - giu. 1438  
 Ai Visconti di Milano, v. 2 febb. 1424-14 magg. 26; 1434 - 35; 1438-39  
 Ai Manfredi di Faenza (Astorre e Guidantonio, f. di  
   Gian Galeazzo) poi, 1448 - 72, Taddeo, f. di Gui-  
   dant. . . . . 1439 - 21 apr. 1473  
 Galeazzo Maria Sforza D.\* di Milano, acquista Imola 21/4 - lugl. 1473  
 Girolamo Riario, marito (dal 1477) di Caterina Sforza,  
   f. di Galeazzo Maria (Sig. di Forlì 1480), lugl. 1473 - † 14/4 1488  
 Ottaviano, figlio, reggente Caterina Sforza sua ma-  
   dre . . . . . 30 apr. 1488 - dep. 27 nov. 1499  
 Cesare Borgia (duca Valentino 1498) occupa Imola  
   27 nov. 1499, vic. pont. 9 mar. 1500 - dep. 3 dic. 1503  
 Annessione d'Imola agli Stati della Chiesa (all'Imp.  
   1735 - 37) . . . dic. 1503 - 1735; 1737 - 41 e 1745 - 1° febb. 1797  
 Occup. dagli Austro-Sardi e dagli Ispano-Napoletani . . 1741 - 1745  
 Alla Repubblica Cispadana, poi Cisalpina (17 luglio  
   1797) . . . 1° febb. 1797 - 30 giu. 1799 e lugl. 1800 - genn. 1802  
 Reggenza provvisoria Austriaca . . . 30 giu. 1799 - 10 lugl. 1800  
 Alla repubb. Ital., poi, da mar. 1805 a dic. 1813, al  
   Regno d'Ital. Napoleon. . . . . genn. 1802 - dic. 1813  
 Al Regno di Napoli . . . . . dic. 1813 - 8/5 14 e 1°-16 apr. 1815  
 All'Austria . . . . . 8/5 1814 - 1/4 '15 e 6/4 - 19/7 1815  
 Anness. alle « *Prov. Unite Italiane* » . . . . . 4-21 mar. 1831  
 Al Papa. (Gov. provvis. 23 genn. - 26 magg. 1849); 19 lug.  
   1815-5/2 1831; 21/3 1831 - 25 genn. 1832; e magg. 1849-giu. 1859  
 Anness. al regno di Sardegna delle Legazioni pontif.  
   compresavi Imola; plebiscito . . . . . 11-12 marzo 1860

## N - Faenza (1).

....Agli Ostrogotti . . . . .	493 - 538
All'Impero d'Oriente 538-711; 712-728; 728-742; 742-751 e 752	
Rivoluzione e Repubblica . . . . .	711 - 712
Ai re Franchi . . . . .	754
Ai Longobardi 728; 742; 751 - 752; 752 - 754; 755 - 757 e 772 - 774	
All'Arciv. di Ravenna, con dipend. dal Papa . . . . .	757 - 769; 774 - 954
Al Papa direttamente . . . . .	769 - 772 e 1069 - 1100
Menesio, signore . . . . .	954
Comune, retto da un Duca pontif. . . . .	954 - 1069 c.
Comune guelfo, con influenza dei C. di Modigliana, poi, dal 1159, indep. . . . .	1100 - 1165
Comune guelfo, con infl. di Guido Guerra IV, C.* di Modigl., poi (dal 1214) di Ruggero C.* di Modigl. e (dal 1225) indep. [Cacciata dei Manfredi 1238] . . . . .	1165 - 1241
All'Impero, poi (dal 1248) al Papa . . . . .	1241 - 1250
Comune ghibellino; con influenza di Maghinardo Pa- gano da Susisana, dal 1275 . . . . .	1250 - 1279
Comune guelfo. - Ritorno poi espuls. dei Manfredi e dei Lambertazzi . . . . .	1279
Comune ghibell. - Ritorno dei Lambertazzi . . . . .	1279 - 1280
Comune guelfo; infl. di Tebaldello Zambrasi. - Ritorno dei Manfredi e dei Nordigli. Cacciata dei Lamber- tazzi e degli Accarisi . . . . .	1280 - 1282
Comune ghibell., poi (1282) guelfo . . . . .	1282 - 1286
Maghinardo Pagano da Susisana ed i Manfredi . . . . .	1286 - 1291
Comune ghibell., capo Pagano pred., cap. del pop., poi (1294) vicar. pontif. . . . .	1291 - 1302
Dominazione pontificia . . . . .	1302 - 1313
Al re di Napoli, vicario pel Papa . . . . .	1310 - 4 genn. 1313
Francesco Manfredi, f. di Alberghettino, cap. del pop., poi Signore . . . . .	4 genn. 1313 - dep. lugl. 1327 († 29/5 1343)
Alberghettino, f., Sig. 10 lugl. 1327 - dep. 23 lugl. 1328 († 18 nov. 1329)	
Dominazione pontificia. - Card. Bertrando del Poggetto, legato . . . . .	23 lugl. 1328 - 8 genn. 1339
Rizzardo Manfredi, f. di Francesco, (Sign. d'Imola 1322 - 27) cap. del pop. 1333-40 . . . . .	8 genn. 1339 - † 23 ag. 1340
Giovanni, f., cap. del pop., regg. Francesco pred., suo avolo, fino al 27 dic. 1342 . . . . .	23 ag. 1340 - 1348
Giovanni, f., cap. del pop. con un leg. papale, poi Sig. assoluto dal 1350 . . . . .	1348 - dep. nov. 1356 († d. sett. 1371)

(1) TOSDUZZI, Istoria di Faenza, Ferrara, 1675. - LITTA, Famiglie celebri (Manfredi, Al-  
dosio, Riarlo). - RIGHI A., Annali della città di Faenza, ivi, 1840. - E. CALVI, Tav. stor. del  
Comuni Ital., Roma, 1907.

- Dominazione pontificia. - Card. Egidio d' Albornoz,  
 legato . . . . . 17 nov. 1356 - 1376
- A Giovanni Hawkwood, cap. di ventura, poi (1377) a  
 Niccolò d'Este (Sig. di Modena e Ferrara) . . . . . 1376 - 1377
- Astorre I **Manfredi**, f. di Giovanni, [sp. Leta da Polenta,  
 † 1402, f. di Guido III di Rav.] 25 lugl. 1377 - dep. 15/9 1404  
 († 28/11 1405)
- Dominazione pontificia. - Card. Cossa, legato ponti-  
 ficio . . . . . 15 sett. 1404 - 28 giu. 1410
- Giangualeazzo I **Manfredi**, f. di Astorre I, 28 giu. 1410 - † 16 ott. 1417
- Guidantonio, f., regg. la madre Gentile Malatesta e Gui-  
 dantonio C.\* d'Urbino (vic. pont. 1418) 16 ott. 1417 - v. febb. 1424
- Filippo Maria **Visconti** (D.\* di Milano 1412), febb. 1424 - 30/12-1426
- Guidantonio **Manfredi**, di nuovo (Signore d' Imola  
 1439) . . . . . 30 dic. 1426 - † 20 giu. 1448
- Astorre II e Gio. Galeazzo II, fratelli di Guidant., poi  
 (1465) Astorre solo . . . . . 20 giu. 1448 - 12 mar. 1468
- Carlo, f. (scacciato dal fr. Galeotto) 12/3 1468 - dep. 9/12 1477 († 1484)
- Galeotto, fr., prima assoc. col fr. Carlo, dal 1468, poi  
 solo [sposa Francesca, f.\* di Gio. Bentivoglio, si-  
 gnore di Bologna] . . . . . 16 nov. 1477 - † 31 magg. 1488
- Astorre III, f. . . . . 31 magg. 1488 - dep. 25 apr. 1501 († s. a.)
- Cesare **Borgia** (duca Valentino 1498, vicario ponti-  
 ficio di Imola, Forlì, Cesena, Rimini, Pesaro)  
 occupa Faenza . . . . . 25 apr. 1501 - dep. 26 ott. 1503
- Francesco, detto **Astorre**, **Manfredi**, f. nat. di Galeotto  
 pred. . . . . 26 ott. - 19 nov. 1503 († 24 dic. 1509)
- La Repubblica di Venezia . . . . . 19 nov. 1503 - magg. 1509
- Dominaz. pontificia . magg. 1509 - 24/4 1796 e 26/6 1796 - 1/2 1797
- Occupazione francese [ Repubblica Cispadana 1 febb. -  
 27 lugl. 1797] . . . . . 24/4 - 26/6 1796 - lugl. 1797
- Alla Repub. Cisalp. 27/2 1797 - 29/5 1799; 3 - 7/6 1799;  
 12/7 9/12 1799; 16/7 - 7/12 1800; 23/1 1801 - 26/1 1802
- Occupaz. austriache 29/5 - 3/6 1799; 7/6 - 12/7 99; 9/12 - 16/7 1800;  
 7/12 1800 - 23/1 1801; 27/12 1813 - 9/2 1814; 17/4 - 9/6 1815
- Repubblica Italiana, poi (dal 17 marzo 1805) Regno  
 d'Italia napoleon. . . . . 26/1 1802 - 27/12 1813
- Al Regno di Napoli . . . . . 9/2 1814 - 17/4 1815
- Dominazione pontificia, di nuovo . . . . . 9 giu. 1815 - 5 febb. 1831
- Rivoluzione, poi unione alle *Prov.\* Unite Italiane* . . . . . 4 - 22/3 1831
- Occupaz. austriaca e ritorno del governo pontificio  
 (Rivoluz. genn. 1832) . . . . . 22/3 1831 - genn. 1849
- Repubblica Romana . . . . . genn. - 18 magg. 1849
- Occupazione austriaca e restaurazione del governo  
 pontificio . . . . . 18 magg. 1849 - 13 giu. 1859
- È votata l'annessione al R.\* Sardo, 7 sett. 1859; decr.  
 di annessione . . . . . 18 mar. 1860



## O - Forlì (1).

- .... Agli Ostrogoti, poi (dal 538) al Bizantini . . . . . 493 - 567
- All' Esarcato di Ravenna (dal 600 con influenza dei  
Papi) . . . . . 568 - 711; 712 - 28; 728 - 42; 742 - 52
- Repubblica a Forlì, Forlimpopoli, ecc. . . . . 711 - 712
- Al Longobardi . . . . . 728; 742; 751 - 54; 755 - 56
- Al Franchi . . . . . 754
- Dominazione pontificia . . . . . 756 - 58; 769 - 74; 777 - 950; 961 - 1000
- All' Arciv. di Ravenna (nomin. al Papa) . . . . . 758 - 69; 774 - 77
- Al Papa, con predom. dell' Arciv. di Ravenna, poi  
(dal 1001) sotto l' autor. imp. . . . . 950 c. - 1017
- Agli Arciv. di Ravenna, sotto l' autor. imper. e papale 1017 - 1063
- Al Papa e all' Arciv. di Ravenna . . . . . 1063 - 1162
- Comune, sotto l' autor. imper. poi (1196 - 1209) sotto  
autor. del papa e dell' Arciv. di Ravenna 1162 - 98; 1209 - 33
- Comune ghibellino . . . . . 1233 - 40; 1241 - 48; 1252 - 57
- Comune dipend. dall' Imp., poi (1248 - 52) dipend. dal Papa; 1240 - 1252
- Comune ghibellino, poi (1264 - 83) sotto protez. del-  
l' Arcivesc. di Ravenna . . . . . 1257 - 1283
- Comune dipend. dal Papa, ma, dal 1285, solo nominalm. 1283 - 1290
- Stefano Colonna entra in Forlì . . . . . 27 dic. 1289 - 10 nov. 1290
- Comune ghibellino, poi (1294 - 95) dipend. dal Papa; 1257-91 e 1292-95
- Guido da Montefeltro entra in Forlì . . . . . 25 magg. 1295
- Comune ghibellino, capo Maghinardo Pagano, . . . . . 1295 - 96
- Comune guelfo . . . . . 1296
- Comune ghibellino, capo Ugucc. della Faggiuola, (1297)  
poi (1297-98) Uberto Malatesta e (1298) Zappet-  
tino Ubertini; poi (1298 - 1302) Comune indep. . 1297 - 1302
- Comune indep., capo Scarpetta Ordellaifi, f. di Teobaldo;  
cap. del pop. poi Sign., (carcer. 1311-17); 1302 - 1309 († d. 1317)
- Comune, dipend. dal Papa . . . . . 1309 - 1310
- Al re di Napoli . . . . . 1310 - 1315
- Malatesta II (Malatestino) Malatesta, f. di Malatesta I,  
(V. Rimini), occupa Forlì . . . . . 1315 († 14/10 '17)
- Cecco I Ordellaifi, fr. di Scarpetta, Signore, poi (1327)  
vic. pap. . . . . 2 sett. 1315 - 1322 e 1323 - † ag. 1331
- Al Papa. . . . . 1322 - 23; ag. 1331 - 11/9 33 e 4/7 1359 - 20/12 '75
- Cecco II, († 74) nip. di Cecco I, sig., poi (1337) vic. papale  
11/9 1333 - dep. 4/7 1359. L' Albornoz sottom. Forlì 1359 - 76
- Sinibaldo Ordellaifi, f. di Cecco II, Signore, poi (1379)  
vic. pontif. . . . . 5 genn. 1376 - 13 dic. 1385 († 28 ott. 1386)

(1) Annales Forlivienses, in MURATORI, *Reper. Ital. script.*, v. XXII. - Cronache forlivesi edite da CARDUCCI e PRATI, Bologna, 1874. - LITTA, *Fam. cel. Ital. (Ordellaifi)*. - CALVI, *op. cit.*, parte III, Romagna.

- Pino I, († 1402) f. di Giovanni Ordelaffi e Cecco III  
 († 1405) fr. di Pino I, vic. pap. (1379), (Cecco III  
 solo dal 1402) . . . . . 14 dic. 1385 - 8/9 1405
- Repubblica, poi, dal 1407, governo pontificio . 1405 - 7 giu. 1411
- Antonio I e Giorgio (1418 - † 25/1 '22) f. di Cecco III, 7/6 1411 - 1422
- Teobaldo, f. di Giorgio, regg. la madre Lucrezia Al-  
 dosio e la protez. del D<sup>a</sup> di Milano 25/1 1422 - 6/9 '24 († 23/7 '25)
- Ai Visconti di Milano . . . . . 6 sett. 1424 - 1426
- Al Papa . . . . . 1426 - 1433 e 11/7 1436 - 26 magg. 1438
- Antonio I Ordelaffi, *di nuovo* (invest. dal papa 1447)  
 Signore . . . . . 26 dic. 1433-11/7 36 e 26/5 1438-† 4/8 1448
- Cecco IV, f., († 1466) assoc. col fr. Pino II (solo dal  
 4/1 66) regg. la madre Elis. Manfredi 4 ag. 1448 - dep. 4 genn. 1466
- Pino II, solo (vic. pontif. dal 1470) 4 genn. 1466 - † 9 febb. 1480
- Sinibaldo II Ordelaffi, f. nat. di Pino II . 10 febb. - † 4 lugl. 1480
- Antonio II e Cecco V († 1488) f. di Cecco IV; 8 lugl. - 8 ag. 1480
- C.<sup>o</sup> Girol. Riario (Sig. d'Imola 1473) . 10 ag. 1480 - † 14 apr. 1488
- Ottaviano, f. (Sig. d'Imola 1488-99), regg. la madre  
 Caterina Sforza . . . . . 30 apr. 1488 - dep. 19 dic. 1499
- Cesare Borgia (duca di Valenza 1498), vic. pontif.  
 dal 1500 . . . . . 19/12 1499 - dep. 22/10 1503
- Antonio II Ordelaffi, *di nuovo* . . . . . 22 ott. 1503 - † 6 febb. 1504
- Lodovico, f. nat. di Cecco IV, 6 febb. - dep. 3 apr. 1504 († 29/5 s. a.)
- Al Papa. . . . . 7 apr. 1504 - 24 giu. 1796 e 2/7 1796 - 2/2 1797
- Occupazione francese . . . . . 24 giu. - 2 lugl. 1796 e 2-4 febb. 1797
- Repubb. Cispadana 4/2-27/7 '97 (dipart. del Lamone,  
 poi del Rubicone) e Repubb. Cisalp. (27/7-14/11  
 1797) . . . . . 2/2 1797 - 25/5 1799 e 13/7 - 8/12 1800
- All'Austria. - Regg. provv. 11/6 1799-13/7 1800 e 8/12 1800-21/1 1801
- Repubblica Cisalpina, poi (dal 26/1 1802) Repubblica  
 Itallana (dipart. del Rubicone) . . . . . 21/1 1801 - 17/3 1805
- Al Regno d'Italia napoleonico . . . . . 17/3 1805 - 26/12 1813
- Occupaz. austriaca (Gen: Nugent) 26/12 1813 - 9/2 e 20/4 '14 - 9/6 '15
- A Gioacchino Murat (re di Napoli 1808) . . . 9/2 1814 - 17/4 1815
- Al governo pontificio . . . . . 9/6 1815 - 5/2 1831
- Governo provvis., poi anness. alle *Prov. Unite Ital.* 5/2 - 24/3 1831
- Occupazione austriaca. - Restaurazione del gov. pon-  
 tificio . . 24/3 - 15/7 1831 e 21/1 1832 - 13/12 1848 e 26/5 1849
- Governo civico -(Rivoluzione, genn. 1832). 15/7 1831 - genn. 1832
- Repubb. Romana . . . . . 9/2 - 25/5 1849
- Restaurazione del Papa. . . . . 26/5 1849 - 13/6 1859
- Anness. al R.<sup>o</sup> di Sardegna, giu. 1859 e con decreto 18 marzo 1860

## P - Cesena (1).

.... Agli Ostrogoti, poi, dal 538 c., all'Imp. Bizant., con influenza, dal 600, dei Papi . . . . .	493 - 711
Repubblica, poi (711 - 712), agli Esarchi di Ravenna, con infl. del Papa . . . . .	711 - 748
Ai re Longobardi 742, (743 - 49 solo in parte); 749 - 50;	[752 - 54; 755 - 56
All'Esarca di Ravenna, con infl. del Papa 743 - 49 (in parte), e 750 - 52	
Ai Franchi 754; poi al Papa dal 754 - 55 e 756 - 58, 769 - 74, 777 - 950	
All'Arciv. di Ravenna e nominalm. al Papa 758 - 769;	774 - 777; 950 - 53 e 998 - 1000
Al Regno d'Italia . . . . .	958 - 961
Al Papa, sotto l'autor. imper. . . . .	961 - 998, 1001 - 1017
Al Papa, sotto l'autor. imper. e papale . . . . .	1000 - 01, 1017 - 63
Al Papa e all'Arciv. di Ravenna sotto l'autor. dei	
Maegravi d'Ancona . . . . .	1063 - 1159 c.
All'Impero, poi (dal 1168), al Papa . . . . .	1159 c. - 1183
Repubblica dipend. dai Margravi imp. d'Ancona . . . . .	1183 - 1198
Al Papa 1198 - 1226, 1230 - 40, 1248 - 75, 1278 - 81, 1283 - 93 e 1295	
All'Impero . . . . .	1226 - 27, 1230 e 1240 - 1248
A Guido da Montefeltro per l'Impero . . . . .	1275 - 78 e 1281 - 83
Repubbl., capo Malatestino Malatesta, poi (1295) capo	
Guido Montefeltro . . . . .	1293 - 1295; 1295 - 1301
Al Papa . . . . .	1301 - 1309; 1326 - 27
Al Re di Napoli Roberto d'Anjou . . . . .	1309 - 1315
A Malatestino Malatesta, poi (dal 1315) a Ferrantino suo f., con protez. del Re di Napoli . . . . .	1315 - 1326
A Rinaldo de' Ciel († lugl. 1326) e a Ghello de' Callicese, poi al Papa dal 20 giu. 1326-1327, 1331-1333 e 1357-78	
All'impero . . . . .	1327 - 1331
Galeotto Malatesta, Francesco Ordelaifi e Ostasio da Polenta; poi (dal 1339) l'Ordelaifi solo . . . . .	1333 - 1357
Galeotto Malatesta, f. di Pandolfo di Rimini, vic. del Papa . . . . .	1378 - 1385
Andrea, f. di Galeotto Malatesta - vic. papale . . . . .	1385 - 1416
Pandolfo Malatesta, e per esso Carlo sig. di Rimini, poi (1421) Pandolfo solo . . . . .	1416 - 1432
Domenico Malatesta o Malatesta Novello, f. nat. di Pandolfo III di Fano . . . . .	1432 - 1465
Al Papa (poi a Cesare Borgia 1500 - 04) . . . . .	1465 - 1796
Alla Francia (dipart. del Rubicone) . . . . .	1796 - 1813
A Gioacchino Murat, Re di Napoli, . . . . .	1813 - 1814

(1) *Annales Caesenatenses* 1162 - 1362; in MURATORI, *Rerum Ital. Scrip.*, vol. XIV, - E. CALVI, *Tavole storiche* etc., Roma, Loescher, 1907. - BRISIO CES., *Relazione dell'antica città di Cesena alla S. di Clemente VIII, Ferrara, 1598.* - ZAZZERI R. *Storia di Cesena, Cesena, 1859.*

All'Austria. . . . .	1814 - 1815
Al Papa, di nuovo	1815 - 31, 24/3 1831 - 1/1832 e 19/1 1832 - dic. 1848
Rivoluzione. - Governo provvisorio . . . . .	6/2 - 4/3 1831 e genn. 1832
Anness. alle <i>Pròv. Unite Italiane</i> . . . . .	4 - 24 marzo 1831
Rivoluzione . . . . .	dic. 1848 - mar. 1849
Restaurazione pontificia . . . . .	magg. 1849 - 13 giu. 1859
Governo provvisorio dal . . . . .	20 giu. 1859
Annessione al Regno Sardo, con decreto . . . . .	25 mar. 1860

## Q - Rimini (1).

.... Agli Ostrogoti . . . . .	493 - 536 e 549 - 553
All'Imp. d'Oriente. . . . .	536 - 549 e 553 - 568
All'Esarcato di Ravenna, con infl. del Papa	568 - 711; 712-751 e 752
Rivoluzione e repubblica . . . . .	711 - 712
Ai Longobardi . . . . .	751 - 52, 752 - 54 e 755 - 56
Ai Franchi . . . . .	754
Al Papa, direttamente . . . . .	754 - 55, 756 - 58, 777 - 950 c.
All'Arciv. di Ravenna (nom. dal Papa)	758 - 769, 774 - 77; 950 - 961
Al Papa, sotto l'autor. imperiale . . . . .	961 - 1017
All'Arciv. di Ravenna, sotto l'autor. papale e imp. . . . .	1017 - 1063
Al Papa e all'Arciv. di Ravenna, sotto l'autor. imp. . . . .	1063 - 1083
All'Impero; poi al Papa dal 1122 . . . . .	1083 - 1157
Governo a Comune, retto da Consoli dal 1157 e da un Conte imper.; da Podestà dal 1199 c. . . . .	1157 - 1209
Comune ghibell., sotto l'autor. nom. del Papa; poi guelfo, capo Malatesta Malatesta (dal 1248) e Tad- deo da Montefeltro . . . . .	1209 - 1275
Comune ghibellino, di nuovo, capo Montagna e Ugolino Parcitate (1288) . . . . .	1275 - 78 e 1288 - 1290
Comune guelfo, capo Malatesta Malatesta	1278-88 e 1290 - 1295
Malatesta I da Verucchio, capo dei Guelfi, f. di Mala- testa, Signore, [sp. Concordia Pandolfini († 1266), f. di Arrighetto da Vicenza] . . . . .	13 dic. 1295 - † 1312
Malatesta II, detto Malatestino, f., guelfo [sp. a Gia- coma di Berarduccio Rossi di Rimini] . . . . .	1312 - † 14 ott. 1317
Pandolfo I, fr. (Sig. di Fano), Sign. . . . .	14 ott. 1317 - † 6 apr. 1326
Ferrantino nip., (f. di Malatesta II), Sign. . . . .	6 apr. - 9 lugl. 1326

(1) Cronica Riminese, in *Rer. Ital. Script.*, vol. 13<sup>o</sup>. - L. TONINI, *Stor. civ. e sacra riminese* Rimini, 1848-88. - LITTA, *Famiglie celebri ital. (Malatesta)*. - P. VILLARI, *Rimini e i Malatesta* in *Saggi stor. e crit.*, Bologna, 1890. - E. CALVI, *Tav. stor. dei Comuni italiani*, Roma, 1907 - CAFFRELLI Ant., *Pandolfo Malatesta ultimo Sign. di Rimini*, in *Atti R. Dep. di Stor. patria per Modena e Parma*, vol. I.

- Ramberto, cugino (f. di Gio. Gianciotto di Pesaro.)  
 Signore . . . . . 9 - 12 lugl. 1326
- Ferrantino, di nuovo, Signore lugl. 1326 - maggio 1331  
 e mar. 1334 - magg. 1335 († 12/11 53)
- Dominazione pontificia . . . . . magg. 1331 - mar. (?) 1334
- Malatesta III (II), *Guastafamiglia*, figlio di Pandolfo I,  
 (Signore di Pesaro 1326), vicario pontificio 1355,  
 Signore . . . . . magg. 1335 - rin. ott. 1363 († 27/8 64)
- Malatesta IV (III), l' *Ungaro*, figlio, capitano di vent.,  
 Signore . . . . . ott. 1363 - † 17 lugl. 1372
- Galeotto Malatesta, zio (Sig. di Fano 1340, di Pesaro 1373,  
 di Cesena 1378) [sp. I, Elisa de La Valette († 1366);  
 II, Elisabetta di Rodolfo Varano] 17 lug. 1372 - † 21 genn. 1385
- Carlo I, f., cap. di vent. [sp. Elisab. († 1432) f. di Luigi  
 Gonzaga di Mantova] Signore 21 genn. 1385 - † 13 sett. 1429
- Galeotto II Rob. (nip.), f. di Pandolfo IV di Fano [sp.  
 (1429) Margherita di Niccolò III d'Este March.  
 di Ferrara]; Sign. 13 sett. 1429 - abd. lugl. 1432 († 10/10 s. a.)
- Sigismondo Pandolfo, fr., [sp. Ginevra f. di Nic-  
 colò III d'Este, † 1440] Sig. . . . . lugl. 1432 - † 9 ott. 1468
- Roberto, f. nat., Sign. [sp. Elisab. Aldobrandini da  
 Montefeltro † 1521], . . . . . 9 ott. 1468 - † 10 sett. 1482
- Pandolfo V (IV), figlio nat.; reggente la madre e gli zii  
 Galeotto e Raimondo Malatesta, fino al 31/7 92;  
 vic. pont. . . . . 10 sett. 1482 - dep. 10/10 1500 e 6/9 - 16/12 1503
- Cesare Borgia (D. Valentino 1498, vic. pont. d'Imola,  
 Forlì e Cesena) occupa Rimini 10 ott. 1500 - dep. 6 sett. 1503
- Alla Repubb. di Venezia . . . . . 16 dic. 1503 - 14 magg. 1509
- Al Papa . . . . . giu. 1509 - 24 magg. 1522
- Pandolfo V (IV) *pred.* († 1534) e Sigismondo suo figlio  
 († 26/12 '43), Signori 26/5 1522 - 31/1 '23 e 14/6 1527 - 17/6 1528
- Al Duca d'Urbino, pel Papa . . . . . 31 genn. 1523 - 14 giu. 1527
- Al Papa [occupaz. francese 1796] . . . . . 17 giu. 1528 - dic. 1797
- Occupaz. francese (dipart. del Rubicone) . . . . . dic. 1797 - 29 sett. 1808
- Unione al R.° d'Italia napoleon. . . . . 29 sett. 1808 - 24 magg. 1814
- Al Papa . . . . . magg. 1814 - 29 mar. 1815 e 18/7 1815 - 6/2 1831
- Gioacch. Murat (re di Napoli), occupa Rimini . . . . . 29/3 - 27/4 1815
- Occupaz. austriaca . . . . . 27 apr. - 18/7 1815
- Rivoluzione e governo provvisorio . . . . . 6 febb. - 25 mar. 1831
- È ristabilito il governo del Papa [Rivoluz. e gov. prov-  
 vis. 29/3 - 15/7 1849], 25/3 1831-mar. 1849 e 15/7 1849 - 17/3 1860
- Annessione al Regno di Sardegna, con decreto . . . . . 18 mar. 1860

## R - Ravenna (1).

- Odoacre ed Eruli, poi (493) Ostrogoti, 476 - 540; Bizantini 540 - 752  
 Belsario entra vincitore in Ravenna, marzo 540,  
 - Narsete, Maestro dei militi e Patrizio 553 - dep.  
 567. - Longino, generale (el. 567) 568 - 573. -  
 Esarehi: *Baduario* (?) 575 - 576. - Decio 57... - 585.  
 - Smeraldo (Smaragdus) 585 - 589. - Romano 589 -  
 † 598. - Kallinicus 598 - dep. 603. - Smeraldo, *di*  
*nuovo*, 603 - 611. - Giovanni I Lemigio 611 - † 616.  
 - Elauterio 616 - 19 († 620). - All'Impero 619 - 620. -  
 Isacco 620 - † 637. - All'Impero 637 - 638. - Pla-  
 tone 638 - 648. - Teodoro I Calliopa 648 - 649. -  
 Olimpio 649 - 652. - Teodoro I Calliopa, *di nuovo*,  
 652 - 666 c. - Gregorio v. 666 - 678 c. - Teodoro II  
 678 - 687. - Giovanni II Platino 687 - 702. - Teo-  
 filatte 702 - † 710. - Giovanni III Rizocopo 710 -  
 † 711. - Eutichio 711 - 713. - Scolastico 713 - 727 c.  
 - Paolo v. 727 - † 728. - Eutichio, *pred.* 728 - 752.  
 I Longob. (cominc. ad invad. l'Esarcato nel 726, occup.  
 Ravenna 728, la Pentapoli nel 752); 726-729; 752-754 e 755-756  
 I Longob. espulsi da Ravenna da Orso Doge di Venezia 729 - 730  
 I Franchi. - Pipino re, occupa l'Esarcato. . . . . 754  
 Dominazione del Papa . . . . . 754 - 755; 756 - 757; 769 - 774  
 Gli Arciv. di Ravenna gover. con tre tribuni el. dal pop., dal 757

## Arcivescovi.

Sergio, arcivesc. di Ravenna ed esarca . . . . .	757 - † 769	Giovanni X 850-† sett. o ott. 878
Al Papa . . . . .	769 - 774	Romano . . . . . 878 - † 888 o 889
Leone I esarca pont. 774 - † 777		Domenico . . . . . v. 889 - 898
Giovanni VIII arciv., esarca pontif. e Signore . . . . .	777 - 784	Giovanni XI Traversari, arc. e Sig. sotto autorità ponti- ficia . . . . .
Grazioso esarca pont. 784 - 795		898 - 904
Giovanni IX arciv. 795 - † 806		Pietro V . . . . . 904 - 905
S. Valerio o Valeriano 806 - † 810		Giovanni XII . . . . . 905 - 910
Martino I . . . . . 810 - † 817		Teobaldo . . . . . 910 - 914
Petronax . . . . . 817 - † 10 mar. 834		Costantino . . . . . 914 - † v. 924
Giorgio . . . . . 835 - † v. 846		Onesto I (con titolo di duca 920 - 924) detto Martino II, Sig. assol. ed esarca 920 - 927
Deusdedit . . . . . 847 - 850		

(1) GAMB, *Series Episcoporum*, Ratisbonae, 1873. - ORTOLI, *Descrizione storica di Ravenna* ivi, 1836. - G. M. CARDONI, *Ravenna antica, Faenza*, 1879. - LITTA, *Fam. cel. ital.*, Da Polenta - STOKVIS, *op. cit.*, vol. III. - VILLARI, *Le invasioni Barbariche in Italia*, Milano 1905.

Pietro VI, Sig. assol. 927-apr.961  
 Al Papa, dipend. dall'Imp. di  
 Germania . . . . . 961 - 998  
 [Onesto II. intruso 971 - † 983]  
 [Giovanni XIII intruso 983 - 998]  
 Gerberto (papa Silvestro II  
 998-1003) v. apr. 998 - apr.999  
 Leone II arciv. . . . . 999 - 1001 c.  
 Federico, arciv. di Rav. sotto  
 autorità del papa 1001 - † 1003  
 [Adalberto, intruso. . . . . 1004]  
 Sede vacante. - Al Papa 1004 - 14  
 Arnaldo, fr. dell'Imp., dip. dal  
 papa . . . . . 1014 - † nov. 1019  
 Eriberto, dipendente dal  
 papa . . . . . 1019 - † 1027  
 Gebardo, dipendente dal  
 papa. . . . . 1027 - † 15 febb. 1044  
 [Witgero, intruso . . . . . 1044]  
 Al Papa . . . . . 1044 - 46  
 Umfrido, sotto autor. del pa-  
 pa . . . . . 1046 - † 22 ag. 1051  
 Giovanni Enrico (dipendente  
 dalla Marca d'Ancona dal  
 1063) . . . . . v. 1051 - † v. 1072  
 Riccardo id. id. . . . . 1072 - . . .  
 Sede vesc. vacante. Gov. del  
 Margr. imp. d'Anc. 1072-1119

[Ottone Boccatorta, in-  
 truso. . . . . - † v. 1110]  
 [Geremia, intruso v. 1110 - . . .]  
 [Filippo, intruso . . . . . 1118 - . . .]  
 Gualtiero, dip. dai Margr.  
 c. s. ag. 1119 - † 13 febb. 1144  
 Mosè, id. id. 1144 - † 26 ott. 1154  
 Simone, id. id. . . . . v. 1154 - 1155  
 Anselmo, 18/6 1155 - † 12/8 1158  
 Guido Biandrate 1158-†9/7 1169  
 Gerardo, dipendente dai  
 Margr. imp. d'Anc. 1170-†1190  
 Guglielmo, id. id. . . . . 1190 - 1194  
 Marquardo, Margr. d'Ancona  
 e Duca imp. di Rav. 1194-1198  
 Guglielmo, arc. dipend. dalla  
 autor. del Papa 1198-†1201  
 Alberto (vescovo d'Imola) dip.  
 dal pp. 10 mar. 1202 - † 1207  
 Egidio Garzoni (vesc. di Mode-  
 na) dip. dal pp. . . . . 1207 - 1208  
 Ubaldo (vesc. di Faenza) dip.  
 d. pp. 21/12 1208, sotto l'au-  
 tor. imp. dal 1209 - abd. 1215  
 Piccinino arciv. di Rav. \* sotto  
 l'autorità imp. . . . . 1215 - 1217  
 Simeone (vescovo di Cervia)  
 succ. . . . . 5 mar. 1217 - († 1228)

Pietro Traversari, *guelfo* (C.° di Rimini) Pod. e Duca 1218 - † 1225  
 Paolo f., toglie Ravenna all'imp. nel 1239 . . . . . 1225 - † ag. 1240  
 Federico II di Svevia, imp., occupa Ravenna ag. 1240 - magg. 1248  
 Dominaz. pontificia, con prevalenza dei Traversari, magg. 1248 - 1275  
 Guido I, f. di Lamberto da Polenta, cap. del pop. 1275,  
 Signore . . . . . 1282 - abd. 1297 († 23/1 1310)  
 Lamberto I, f. di Guido I, Podestà . . . . . 1297 - † 22 giu. 1316  
 Guido II *Novello*, nip., dal fr. Ostasio; Podestà e Sig.  
 assoluto [sp. (1313) Caterina († 1380) del C.° Mal-  
 vicino Malabocca, Signore di Bagnacavallo suc-  
 cede . . . . . 22 giu. 1316 - spod. 1322 († 1330)  
 Ostasio I da Polenta (Sig. di Cervia), f. di Bernardino,  
 podestà 1324, cap. e difens. . . . . 1322 dep. - 21 ag. 1329  
 Al Papa; gov. del Rettore, Card. del Poggetto 21 ag. 1329 - sett. 1333  
 Ostasio I, *di nuovo*, Sig. e Podestà dal 1336, Rettore  
 pel pp. dal 1341 . . . . . sett. 1333 - † 14 nov 1346  
 Bernardino I, f., Signore . . . . . nov. 1346 - dep. 3 apr. 1347  
 Pandolfo e Lamberto II, fr. di Bernardino I . . . . . 3 apr. - 24 giu. 1347

- Bernardino I, *di nuovo* ( Rettore pel Papa dal 1355),  
 Signore . . . . . 24 giu. 1347 - 10 mar. 1359
- Guido III, f., Rettore pel Papa; Sig. assoluto dal  
 1376 [sp. (1350) Lisa d'Este († 1402), figlia di  
 Obizzo]; Sig. di Ravenna 10/3 1359 - dep. 1389 († genn. 1390)
- Ostasio II, f. († 14/3 1396), Obizzo († 25/1 31), Pietro  
 († ag. 1404), Aldobrandino († 1406), figli di Guido III,  
 vic. pontifici. . . . . genn. 1390 - 25 genn. 1431
- Ostasio III, f. di Obizzo *pred.*, sotto l'influenza di  
 Venezia dal 1438 . . . 25 genn. 1431 - dep. febb. 1441 († 1447)
- Niccolò Piccinino, pel Duca di Milano . . . . . 1488
- Alla Repubb. di Venezia 24/2 1441 - 21/5 1509 e 5/7 1527 - 31/12 1529
- Dominazione pontificia 27/5 1509 - 5/7 1527 e 1/1 1530 - 26/6 1796
- Occupata dal gen.<sup>a</sup> Augerau per la Francia . . . 26 giu. - 20 lug. 1796
- Al Papa, *di nuovo* . . . . . 20 lug. 1796 - 2 febb. 1797
- Alla Francia, *di nuovo*. - Repubbl. Cispadana, poi,  
 29/7 1797, Cisalpina . . . 2/2 1797 - 21/6 1799 e 14/7 - 7/12 1800
- All'Austria . . . 21 giu. 1799 - 14 lugl. 1800 e 7/12 1800 - 23/1 1801
- Alla Repubb. Cisalpina (dip. del Rubicone) 23/1 1801 - febb. 1802
- Alla Repubb. Italiana . . . . . febb. 1802 - 17/3 1805
- Al Regno d'Italia . . . . . 17 mar. 1805 - 9 dic. 1813
- All'Austria, *di nuovo* . . . 9/12 1813 - 3/4 1815 e 17/4 - 18/7 1815
- I Napoletani occupano Ravenna . . . . . 3 - 17 apr. 1815
- Al Papa, *di nuovo* (occupazione milit. austriaca 4/2  
 1832 - 1838 e 26/5 1849 - 1859) . . . . . 18/7 1815 - 6/2 1831
- Rivoluzione. - Governo provvisorio, poi (4 mar.), unione  
 alle *Prov. Unite Italiane* . . . . . 6 febb. - 22 mar. 1831
- Al Papa, *di nuovo* . . . 22/3 1831 - 23/1 1849 e 26/5 1849 - 13/6 1859
- Rivoluzione. - Governo provvisorio . . . 24 genn. - 26 magg. 1849
- Unione al Piemonte. Giunta provvis. di gov., sotto  
 la dittatura del Re di Sardegna . . . . . 13 giu. - 24/9 1859
- L. Carlo Farini incaricato del governo delle Roma-  
 gne . . . . . 9 nov. 1859 - 18 mar. 1860
- Annessione definitiva delle Romagne al R.<sup>o</sup> Sardo,  
 poi d'Italia, decreto . . . . . 18 marzo 1860



## VI. MARCHE

### A — Pesaro (1).

- ... Agli Ostrogoti . . . . . 493 - 538; 540 - . . . ; 542 - 44; 545 - 553  
 All'impero d'Or. 538 - 540; . . . - 542; 544 - 45; 553 - 68; 617 - 726;  
 730 - 39 e 743 - 752  
 Ai Longobardi . . . 568 - 617; 728 - 30; 739 - 43; 752 - 56 e 758 - 74  
 Dominazione pontificia . . 726 - 28; 756 - 58; 774 - 89; 800 - 44;  
 844 - 928; 996 - 1106 e 1137 - 1168  
 All'Esarca di Ravenna . . . . . 789 - 800  
 All'Impero d'Occidente . . . . . 844  
 Gov. a Comune, sotto protezione del Papa . . . . . 928 - 996  
 Gov. a Comune indipendente . . . . . 1106 - 1137 e 1168 - 1178  
 Dominaz. pontificia. . . . . 1178 - 1198, 1200 - 1210 e 1250 - 1259  
 A Marquardo, margravio imper. della Marca d'An-  
 cona . . . . . 1198 - 1200 († 1202)  
 Ad Azzo VI d'Este e figli (Sig. di Ferrara) margravi  
 della Marca *pred.* . . . . . 1210 - 1216  
 Gov. a Comune sotto protez. del Papa. . . . . 1216 c. - 1242 c.  
 All'Imperatore . . . . . 1242 c. - 1250  
 Al Re Manfredi di Svevia, f. nat. di Federico II imp.;  
 (re di Sicilia 1258) . . . . . 1259 - † 26/2 1266  
 Dominaz. pontificia. . . . . 1266 - 85; 1294; 1304; e ag. 1306 - 1320 c.  
 A Giovanni Malatesta *lo zoppo*, f. di Malatesta I; (Po-  
 destà di Rimini 1294) Podestà . . . . . 1285 - † 1304  
 A Pandolfo I Malatesta, f. di Malatesta; (Sig. di Rimini  
 1317) Podestà . . . . . 1304 - dep. ag. 1306 e 1320 - † 6 apr. 1326  
 Malatesta I Malatesta, *Guastafamiglia* f. (Sig. di Rimini  
 1335) Sig. . . . . 6 apr. 1326 - 1330 e 1333 - 1340 († 26/8 1364)  
 Dominaz. pontificia. - Card. Bertrando del Poggetto,  
 legato pontif. . . . . 1330 - 1333  
 Pandolfo II, f. di Malatesta II; (Podestà dal 1347,  
 poi vicar. pontif. 1355 - 73 . . . . . 1340 - † genn. 1373

(1) VANELINI C., Cronica di Pesaro, attribuita a Tommaso Diplovatazio; in Archivio storico marchigiano, I, 79-99, e II, 730-743. - MARCOLINI C., Notizie storiche delle prov. di Pesaro e Urbino, dalle prime età fino al presente, Pesaro, 1883. - FELICIANGELI B., Sull'acquisto di Pesaro fatto da Cesare Borgia, ricerche, Camerino, 1900. - LITTA P., Famiglie celebri d'Italia *Malatesta e Strozzi*, tav. IV a VII. - CALVI E., Tav. storiche etc., Marche; Roma, 1906.

Galeotto, fr. di Malatesta II (Sig. di Rimini 1372, di Cesena 1378) vicario pontificio . . . . .	1373 - † 21 genn. 1385
Malatesta I, f. di Pandolfo II . . . . .	21 genn. 1385 - † 19 dic. 1429
Pandolfo III, f. (vesc. di Patrasso † 17/4 41) coi fr. Carlo († 14/11 38) e Galeazzo († 1457), Signori succedono . . . . .	19 dic. 1429 - 1431 e 1433 - 15 genn. 1445
Dominazione pontificia . . . . .	1431 - 1433
Alessandro Sforza, f. di Iac. Muzio Attendoli e di Co- stanza († 47) f.ª di Piergent. Varano, sua moglie; (governatore della Marca d'Aneona pel fr., 1434), Signore . . . . .	15 genn. 1445 - † 3 apr. 1473
Costanzo, f., Sig. [sp. (1475) Camilla Marzani d'Arag., dei Duchi di Sessa] . . . . .	3 apr. 1473 - † 19 lug. 1483
Giovanni, f., reggente la madre Camilla d'Arag. fino al 1489 . . . . .	19 lug. 1483 - spod. 11 ott. 1500
Cesare Borgia (D.º Valentino 1498, vic. pont. d'Imola, Forlì, Cesena, Rimini) . . . . .	11 ott. 1500 - dep. 3 sett. 1503
Giovanni Sforza, di nuovo . . . . .	3 sett. 1503 - † 27 lugl 1510
Giuseppe Maria, detto Costanzo II, f, succede sotto reggenza . . . . .	17 lug. 1510 - † 5 ag. 1512
Galeazzo Sforza, f. di Giovanni; 5 ag. - dep. 2 nov. 1512 († 14/4 1515)	
Francesco Maria I Della Rovere, f. di Giovanni (duca d'Urbino 1508), Sig. 20 febb. 1512 - 31 magg. 1516 († 21/10 38)	
Lorenzo de' Medici, nip. del Magnifico; (D.ª d'Urbino 1516), Sig. . . . . .	giu. 1516 - † 4 magg. 1519
Dominaz pontificia . . . . .	4 magg 1519 - dic. 1521 e 1631 - febb 1796
Ai Della Rovere, duchi d'Urbino . . . . .	dic 1521 - 1631
Alla Francia - Governo provvisorio . . . . .	1796 - 21 dic 1797
Repubb. indep., poi con dipend. dalla Cisalpina 21/12 1797 - 7/7 1799	
Alla Francia . . . . .	7 lugl. 1799 - 23 sett. 1801
Dominaz. pontificia . . . . .	23/9 1801 - 28/3 1815 e 7/5 1815-12/9 1860
Occupaz. di Gioacchino Murat, re di Napoli. 28 mar. - 7 magg. 1815	
Gli Italiani entrano in Pesaro a nome di Vittorio Ema- nuele II (gen. Ciadini) . . . . .	12 sett. 1860
Decreto di annessione al nuovo Stato Italiano . . . . .	17 dic. 1860

### B - Urbino (1).

#### *Conti, poi Duchi dal 1443.*

.... Agli Ostrogoti . . . . .	493 - 538 e 553 - ...
All'Impero d'Oriente . . . . .	538 - ... e 553 - 568
All'Esarcato di Ravenna . . . . .	568 - 752

(1) F. UGOLINI, Storia dei Conti e Duchi d'Urbino, Firenze, 1859. - LITTA, op. cit., fam. Montefeltro e Della Rovere. - CALVI E., op. cit., III, Marche. - BAOCINI G., Cronachetta di Urbino (La Marche I. 61). - CALVINI E., Urbino e i suoi monumenti, Rocca S. Casciano, 1897.

- Al Longobardi . . . . . 752 - 756  
 Dominaz. pontificia (con dipend. dal re Franchi dal 774) 756 - 888  
 Al re nazionali e Borgognoni d'Italia . . . . . 888 - 961  
 Al Papa, con dipend. dagli Imp. di Germania . . . . . 961 - 1198  
 Antonio C.<sup>o</sup> di Montefeltro, f. di Oddo Antonio, vic.  
 imp. (?) in Urbino . . . . . - 1155  
 Al Papa direttamente . . . . . 1198 - princ. sec. XIII  
 Bonconte, nip., 1<sup>o</sup> Conte di Urbino, ghibell.; Sig. effett.  
 nel 1234, infeud. dall'imp. Federico II . . . . . 1213 - † 1241  
 Montefeltro, f., ghibell., Conte . . . . . 1241 - † 1255  
 Guido I, f., C.<sup>o</sup>, ghibell., Condottiero, relegato ad Asti,  
 nel 1286, da Onorio IV . . . . . 1255 - dep. 1286  
 Al Papa . . . . . 1286 - 88; 1289 - 1293 e 1322 - 1323  
 Il C.<sup>o</sup> Corrado di Montefeltro, s'impadron. di Urbino e  
 vi riconduce i ghibellini . . . . . sett. 1289  
 Giovanni Colonna Senat. di Roma 1290), occupa Ur-  
 bino pel Papa . . . . . 23 sett. 1289 - 1<sup>o</sup> nov. 1292  
 Guido I di Montefeltro, predetto, entra in Ur-  
 bino . . . . . 1<sup>o</sup> nov. 1292 - rin. 17 nov. 1296 († 29/9 98)  
 Federico I, f., ghibellino, Conte . . . . . nov. 1296 - 26 apr. 1322  
 Dominaz. pontificia, di nuovo . . . . . 1359 - 1377  
 Nolfo I di Montefeltro, f. di Federico; vic. imp. (regg.  
 lo zio Speranza fino al 1335) . . . . . 1323 - 1359  
 Antonio, figlio di Federico (Signore di Gubbio, marzo  
 1384) . . . . . 1377 - † 23 mar 1404  
 Guido Antonio, f, vic, pont. 1404 . . . . . 23 apr. 1404 - † 21 febb. 1443  
 Oddo Antonio, figlio, nominato Duca dal Papa 26 apr.  
 1443 . . . . . 21 febb. 1443 - † 22 lugl. 1444  
 Federico III, f. nat., condottiero, succede 22 luglio  
 1444, Duca . . . . . 23 mar. 1474 - † 10 sett. 1482  
 Guid'Ubaldo I, f., Duca (Gonfal. e Gener. della Chiesa)  
 [dep. da Ces. Borgia 1502-28/7 03]; 10/9 1482-1503 († 11/4 1508)  
 Francesco Maria I Della Rovere, f. di Giovanni, D.<sup>a</sup> di  
 Sora; (Sig. di Pesaro 1512) 11 apr. 1508 - dep. 31 magg. 1516  
 Lorenzo de' Medici, nipote di Lorenzo il Magnifico,  
 Duca . . . . . giu. 1516 - † 4 magg. 1519  
 Dominaz. pont. (Gio. Maria Varano 1520-21) 4 mag. 1519-1<sup>o</sup> dic. 1520  
 Franc. Maria I Della Rovere, di nuovo, D.<sup>a</sup> dic. 1521 - † 21 ott. 1538  
 Guid'Ubaldo II, f., D.<sup>a</sup> [sp. Vittoria Farnese († 1605),  
 f. di Pier Luigi] . . . . . 21 ott. 1538 - † 28 sett. 1574  
 Francesco Maria II Della Rovere, f., D.<sup>a</sup> [sp., I<sup>o</sup> 1571,  
 Lucrezia d'Este; II, 1599, Livia di Ippol. Della  
 Rovere] succede . . . . . 28 sett. 1574 - rin. 1621  
 Federico Ubaldo, f., D.<sup>a</sup> [sp. Claudia Medici, † 1648] 1621 - † 29/6 1623  
 Francesco Maria II Della Rovere, pred., (cede al Papa i  
 suoi Stati 1624) . . . . . 29 giu. 1623 - rin. 1624 († 28 apr. 1631)  
 Domin. pontificia [acquisto definit. di Urbino 1631] 1624 - febb. 1796  
 Occupaz. francese; gov. provvisor. . . . . 1-17 febb. 1797 - 15 febb. 1798

Repubblica Romana . . . . .	15 febb. 1798 - 20 sett. 1799
Governo interinale . . . . .	sett. 1799 - 22 giu. 1800
Dominazione pontificia . . . . .	giugno 1800 - 9 aprile 1808;
	maggio 1814 - 28 marzo 1815 e 7 magg. 1815 - 11 febb. 1848
Unione al R. <sup>o</sup> d'Italia napoleon. . . . .	9 apr. 1808 - apr. 1814
Gioacchino Murat, re di Napoli, occ. <sup>a</sup> Urbino	28 mar. - 7 magg. 1815
Rivoluzione (Repubb. Romana) . . . . .	11 febb. - 1 luglio 1849
Al Papa <i>di nuovo</i> . . . . .	luglio 1849 - 11 sett. 1860
Occupata a nome di Vittor. Em. II (gen. Cialdini) .	11 sett. 1860
Annessione al R. <sup>o</sup> di Sardegna, (poi d'Italia) decreto	17 dic. 1860

## C - Ancona (1).

... Assediata da Totila, re Ostrog., è liberata dai Bizantini ...	- 551
Rimane in potere dei Bizantini e fa parté, dal 568, dell'Esarcato di Ravenna . . . . .	551 - 728
Occupata dai Longobardi del ducato di Spoleto, . . . . .	728 - 774
Presa dai Franchi e compresa nella donaz. di re Pipino al Papa, ma sotto la sua supremazia . . . . .	774 - 1095
Guarnieri II ( <i>Werner</i> ), di orig. sveva (Duca di Spoleto 1093 - 1119), margrav. imper. della Marca anco- nitana . . . . .	v. 1095 - . . . . († 1160)
Federico, margrav. imperiale della Marca . . . . .	. . . . - 1137
Lotario II, imp. († 1137) la ricupera, dopo lungo as- sedio, pel Papa Innocenzo II e successori . . . . .	1137 - 1149
All'Imperatore d'Oriente Manuele I Comneno, che vi pone un legato . . . . .	1149 - 21 lugl. 1177
Comune, prima libero, con censo annuo al Papa, poi, dal 1198, da questo dipend. Podestà dal 1199; lugl. 1177 - 1348	
Passa ai Malatesta di Rimini: Galeotto e Malatesta .	1348 - 1355
Repubb. libera, sotto protezione del Papa . . . . .	1355 - 1434
Francesco Sforza (D. <sup>a</sup> di Milano 1450) nom. vicar. pontif. nella Marca d'Ancona e Gonfaloniere della Chiesa .	1434 - 1443
Repubb. indep., sotto protezione del Papa .	1443 - 20 sett. 1532
Dominaz. diretta del Papa. - Presa da Bernardo Barba, vescovo di Casale e dal Gonzaga, generale di Cle- mente VII . . . . .	20 sett. 1532 - 9 febb. 1797
Presa dal gen. Victor comand. <sup>a</sup> dei Francesi .	9 febb. - 17 nov. 1797
Repubb. Anconitana, fondata dai Francesi	17 nov. 1797 - 7 mar. 1798
Alla Repubblica Romana . . . . .	7 mar. 1798 - 14 nov. 1799
Gli Austriaci occupano Ancona . . . . .	14 nov. 1799 - 27 genn. 1801
Alla Francia. 27 genn. 1801 - 28 giu. 1802 e 18/10 1805	
- Regno d'Italia napoleon. dall'11 magg. 1808 - dic. 1813	

(1) BERNABEI L., Croniche anconitane etc., Ancona, 1870. - CIAVARINI C., Sommario della storia d'Ancona, lvi, 1867. - Guida di Ancona descritta nella storia e nei monumenti, lvi, 1884. - CALVI E., op. cit., III, Marche.

Dominaz. pontificia . . . . .	28 giu. 1802 - 18 ott. 1805
Occupata da Gioacchino Murat, re di Napoli, dic. 1813 - giu. 1815	
Occupazione austriaca . . . . .	1° giu. - 25 lugl. 1815
Dominaz. pontificia (con guarnig. francese dal 23/2 1832 - 1837); 25 lugl. 1815 - 4 febb. 1831 e 27 mar. 1831 - 10/2 1849	
Rivoluzione e proclam. della repubbl. . . . .	4 febb. - 27 mar. 1831
Alla Repubblica Romana . . . . .	10 febb. - 25 magg. 1849
Occupata dall'Austria, che ripristina il governo pontificio . . . . .	25 magg. 1849 - 29 sett. 1860
Annessa al Regno di Sardegna, (poi d'Italia) decreto. . . . .	29 sett. 1860

### D - Camerino (1).

*Duchi longobardi, poi, dal 789, Marchesi.*

.... Agli Ostrogoti 493 - 539 e 543 - 555. - Ai Bizantini 539 - 543 e 555 - 570.	
Ai Longobardi. - Re Alboino la erige in Ducato . v. 570 - 592 c.	
Unito al ducato di Spoleto, cogli stessi duchi (v. Spoleto) 592 - 1043	
Tasbuno Conte di Camerino. . . . .	770 c. - . . .
Ildebrando, Duca di Spoleto e di Camerino. . . . .	774 - 788
Guinigiso, Duca e March. di Spoleto e di Camerino . . . . .	789 - 822
Eggideo, poi (820) Garardo I, Marchesi di Camerino . . . . .	814 - 822
Unito al Duc.° di Spoleto, cogli stessi duchi . . . . .	822 - 834
Eserotomio e Garardo II, Marchesi . . . . .	834 - 836
Berengario Duca di Spoleto e di Camerino . . . . .	836 - 841
Ildiperto, poi (860) Garardo III, Marchesi . . . . .	843 - 866
Guido I, Marchese . . . . .	866 - 871
Unito al Ducato di Spoleto (V. Spoleto) . . . . .	871 - 1043
Al march. Bonifacio di Canossa . . . . .	1050 - 1052
A Matilde di Canossa, f.ª, (tutrice Beatrice di Bar, sua madre, fino al 1063) . . . . .	1052 - † 24 lugl. 1115
Comune dipendente dai margravi imp. e dal Papa, poi (1198) dal Papa solo . . . . .	1115 - 1242 e 1250 - 59
Comune dipend. dal Papa, sotto la supremazia imp. 1243 - 1250	
A Manfredi, re di Sicilia, f. nat. di Federico I imp., Sig. . . . .	1259 - † 26 febb 1266
Gentile I da Varano, f di Varano; capitano del popolo 1262, Podestà . . . . .	1266 e 1272 - † 1284
Rodolfo I, f (cap. del pop. a Perugia 1303), sign. . . . .	1284 - † 1316
Berardo I, fr. (podestà di Macerata 1316) Signore . . . . .	1316 - † 1329
Giovanni, f. di Rodolfo I, Sign. . . . .	1329 - † 1344

(1) C. LILLI, *Historie di Camerino, Macerata, 1652.* - LITTA, *Famiglie celebri, Varano.* - FELICIANORELI B., *Di alcune rocche dell'antico Stato di Camerino, in Atti e Memorie della R. Dep. di Stor. patr. per le prov. delle Marche, nuova serie I, 42, Ancona, 1904.* - SAVIN P., *Storia della città di Camerino, lvi, 1864, e II ediz. aument., lvi, 1895.*

- Gentile II, f. di Berardo I; (pod. di Firenze 1312, vic. pont. 1332), succ. . . . . 1344 - † 1355
- Rodolfo II, nip. (gonfal. della Chiesa 1355, cap. del pop. a Firenze 1370, sign. di Macerata 1376) 1355 - † 18 nov. 1384
- Giovanni I, fr. (podestà di S. Ginesio 1350) . 18 nov. 1384 - † 1385
- Gentile III, fr. (sen. di Roma 1368, pod. di Lucca 1375) 1385 - † 1399
- Rodolfo III, f. (sign. di Macerata 1385) . 1399 - † 2 magg. 1424
- Gentil Pandoifo e Giovanni II, figli di Rodolfo II; 2 magg. 1424-1434
- Piergentile fr. assoc. . . . . 2 magg. 1424 - † 6 sett. 1433
- Berardo II fr. . . . . 2 magg. 1424 - † 12 lugl. 1434
- Repubblica retta da Franc. Sforza (ott. 1434 - genn. 1435) e sotto la protez. del Papa . . . . . lugl. 1434 - 1444
- Rodolfo IV da Varano, f. di Piergentile . . . . . 1444 - † 1464
- Giulio Cesare, f. di Giovanni II; 1444 - dep. 20 lugl. 1502 († 9 ott. 1502)
- Cesare **Borgia** (duca Valentino 1498, vic. pont. d'Imola, Forlì, Cesena, Rimini, Pesaro, Piombino, Fano, etc.) occupa Camerino . . . . . 20 lugl. 2 sett. 1502
- Giovanni **Borgia**, f.(?) duca di Nepi, nom. Duca di Camerino . . . . . 2 sett. 1502 - dep. 25 ott. 1503
- Giovanni Maria da Varano, f. di Giulio Cesare; succede . . . . . 25 ott. 1503, Duca 1515 - † 10 ag. 1527
- Caterina, f. di Francesco **Cybo**, ved. di Giov. Maria da Varano, reggente . . . . . 10 ag. 1527 - 15 dic. 1534 († 1555)
- Ai Della **Rovere** (duchi di Urbino) . . . . . 15 dic. 1534 - 3 genn. 1539
- Al Papa . . . . . 3 genn. 1539 - 5 nov. 1540
- Ottavio **Farnese**, nip. di Papa Paolo III (duca di Parma dal 1547); nomin. Duca 5 nov. 1540 - rin. 24 ag. 1545 († 18/9'86)
- Al Papa, *di nuovo* . . . . . ag. 1545 - 1550
- Baldovino **Del Monte**, fr. di papa Giulio III, govern. perpet. . . . . 1550 - mar. 1555
- Unione agli Stati della Chiesa . . . . . 1555 - febb. 1797
- Occupazione francese . . . . . febb. 1797 - febb. 1798
- Repubblica romana . . . . . 15 febb. 1798 - 1799
- Gli Austriaci ristabiliscono il governo pontificio 1799 - 2 apr. 1808
- Regno d'Italia napoleon. (dip. del Musone) 2 apr. 1808 - genn. 1814
- Occup. di Gioacc. Murat (re di Napoli), genn. 1814 - magg. 1815
- Governo pontificio, *di nuovo* . . . . . 7 magg. 1815 - dic. 1860
- Annessione al regno di Sardegna . . . . . 17 dic. 1860.

## VII. TOSCANA (1)

- .... Agli Ostrogoti; Totila occupa parte della Toscana nel 542 - ...  
 Ai Longobardi . . . . . 570 - 770 c.  
 Gli Ostrogoti rioccupano più tardi la Toscana, che  
 diviene sede di un Ducato . . . . . - 774 c.  
 I Franchi. - Carlo Magno sostituisce ai Duchi i Conti, v. 774 - 812  
 .... Margravi: *Adalberto I, f. del D.<sup>a</sup> Bonifazio II di  
 Lucca* 847 - † fra 884 e 890; - *Adalberto II il Ricco*  
 magg. 890 - † 917; - *Guido, f.*, 917 - † 929; - *Lam-  
 berto fr.* 929 - dep. 931 († 932 c.); - *Bosone, fratel-  
 lastro, del re Ugo*, 931 - dep. 936; - *Umberto, (Uberto)*  
*nip. (f. nat. di Ugo re d'Italia)* 936 - † 961.  
 Ugo, il Grande, di origine Salica, margrav. (duca di Spo-  
 leto e di Camerino 989) . . . . . dopo 961 - † 21 dic. 1001  
 Bonifacio I, di origine franca, parente di Ugo, nom.  
 margrav. da Enrico II imp. . . . . 1002 - † 1012  
 Ranieri, f. di Ugo (?) pred. . . . . v. 1014 - dep. 1024  
 Bonifacio II, il Pio, f. di Tedaldo C.<sup>a</sup> di Modena ecc.  
 [sp., 1037, Beatrice († 1076), f. di Federico di Lo-  
 rena] . . . . . 1027 - † 6/5 (?) 1052  
*Federico* (?), *duca di Lorena*. . . . . 7 magg. 1052 - † 1053  
 Beatrice di Lorena, f.<sup>a</sup> ved. di Bonifacio II [sp., 1053,  
 Goffredo il Barbuto duca di Lotaringia, † fine 1069];  
 succ. . . . . v. 6 magg. 1052 - 18 apr. 1076 c.  
 Matilde, la *Gran Contessa*, f. di Bonifacio II e di Bea-  
 trice pred.; (D.<sup>a</sup> di Spoleto ecc.) sola nel margrav.,  
 gov. sotto la direz. del Papa . 18 mar. 1074 - † 24 lugl. 1115  
 Le città della Toscana si dichiar. indep. dall'Impero e  
 cominciano a reggersi a Comune . . . . . v. 1115  
 L'imp. Enrico V manda in Toscana i suoi rappresent.  
 con tit. di Margravi a prender possesso dei beni  
 della C.<sup>a</sup> Matilde. - Corrado, della casa di Scheiern,  
 vic. imp. . . . . v. 1120 - 1127

(1) R. DAVIDSON, Storia di Firenze, vol. I, Le origini, Firenze, 1909. - VILLARI P., I primi due secoli della storia di Firenze, ivi, 1905. - G. CAFFONI, Storia della Repubblica di Firenze, ivi, 1876. - PERRENS, Histoire de Florence, Paris, 1877. - A. REUMONT, Tavole cronolog. e sinuere dell'istoria fiorentina, Firenze, 1841. - STOKVIS, op. cit., vol III

- Enrico (D.<sup>a</sup> di Baviera 1126, di Sassonia 1138) gen.<sup>o</sup>  
di Lotario II imp. (che ebbe in feudo i beni allu-  
diali di Matilde), e in sua vece Engelberto, vic.  
imp., dal 1135, margrav. . . . . 1135 - 1139
- Ulrico d'Attems, vic. regio . . . . . 1139 - 1152 c.
- Guelfo di Baviera (D.<sup>a</sup> di Spoleto 1152-60), zio di  
Feder.<sup>o</sup> imp., margrav. . . . . mar. 1152 - 1162 († 15/12 93)
- Rinaldo di Colonia, arciv. legato dell'imp., prende pos-  
sesso del margrav. . . . . 1160 - 1163
- Cristiano da Magonza, arciv., vic. imp. . . . . 1163 - 1173
- Filippo di Svevia (D.<sup>a</sup> di Svevia 1196) fr. di Enrico VI  
imp., vic. imp. in Toscana . . . . . 1195 - † 28 sett. 1197

## A - Firenze.

- Governo a comune, guelfo dal 1185, retto da con-  
soli . . . . . princ. sec. XII - 1193
- Governo a comune, retto da Podestà fiorentini 1191-96,  
da Consoli 1196 - 1200, 1202 - 05, 1206 e 1211 - 12;  
da Podestà forestieri 1200 - 01, 1207 - 10 e 1213,  
che esercitano il loro ufficio con un Consiglio  
del Comune. . . . . 1191 - 1213
- Lotte tra guelfi e ghibellini. - I guelfi vinti escono  
dalla città . . . . . 2 febb. 1248 - 1251
- Repubblica bipartita in « *Comune* » (nobili) e in « *Popolo* ».  
Costituz. detta del *Primo popolo*. Creazione  
di un *Capitano del pop.* quale capo dei popolani  
e di un *Consiglio* di 12 anziani. Si mantiene il  
Podestà a capo del *Comune* . . . . . ott. 1250 - . . .
- I guelfi ritornano a Firenze nel 1251; i ghibellini ne  
sono cacciati nel . . . . . 1258
- Il C.<sup>o</sup> Giordano d'Anglona, ghibell., occupa Firenze  
(batt. di Monteperti 4 sett. 1260) in nome di  
Manfredi re di Sicilia. - I guelfi lasciano Fi-  
renze . . . . . 16 sett. 1260
- I ghibellini, abolito il Capitano del popolo, accettano  
Guido Novello C.<sup>o</sup> di Poppi, vic. di re Manfredi,  
come Podestà . . . . . 1261 - rin. 11 nov. 1266
- Governo dei due Podestà bolognesi, frati gaudenti,  
Catalano de' Malavolti (guelfo) e Lotteringo degli  
Andalò (ghibell.) con un Consiglio di 36 citta-  
dini . . . . . 1266 - dep. s. a.
- Vinti i ghibellini, i guelfi danno la signoria per 6 anni  
a Carlo d'Anjou re di Sicilia e vic. papale, il quale  
manda al gov. Filippo di Monforte suo vicar. -  
I ghibellini, cacciati da Firenze (17/4 67), ritornano  
in parte nel 1268 . . . . . 17 ag. 1267 - 1269



- Vengono istituiti i *Dodici Buoni Uomini*, coi quali il Podestà deve consigliarsi, ed un Consiglio di 100 Buoni Uomini di popolo. - Moltissimi ghibellini ritornano (1280) . . . . . v. 1267 - 1280
- Guido di Monforte vic. regio, poi (1273) governa lo stesso re Carlo d'Anjou . . . . . 1269 - 1279
- Si eleggono ogni 2 mesi *quattordici Buoni Uomini*, 8 guelfi e 6 ghibellini, che governano col Capitano e coi Consigli . . . . . mar. 1280 - giu. 1282
- Sono posti a capo della Repubb. *Tre priori delle Arti*, nello stesso anno portati a sei, uno per Sesto rinnovab. ogni 6 mesi. . . . . giu. 1282
- L'ufficio del Podestà viene ridotto da un anno a sei mesi . . . . . 1290
- Viene sanzionata la riforma detta degli Ordinamenti di Giustizia di Giano della Bella. I nobili sono esclusi dal governo, che passa alle *Arti maggiori*. Ai Priori si aggiunge un Gonfal. di giustizia, el. ogni 2 mesi, il quale diviene presto capo della Repubblica (1) . . . . . 18 genn. 1293
- Principio delle contese fra i due partiti guelfi dei Cerchi (popolani) e dei Donati (nobili), detti poi dei Bianchi (pop.) e dei Neri (nob.) . . . . . v. 1300
- Carlo di Valois, fr. del re di Francia, ottiene la signoria e la guardia della città. Corso Donati, capo dei Neri, tenta domin. la città eccitando a tumulto i Neri. I Bianchi e i Priori sono cacciati . 5 nov. 1301 - 1302
- Si eleggono nuovi Priori ed un Gonfaloniere, tutti di parte Nera, che signoreggiano Firenze (1302). - Corso Donati desta sospetti, è dichiarato ribelle (1308) ed ucciso . . . . . 8 nov. 1301 - 1308
- Roberto d'Anjou, re di Napoli, ottiene la signoria di Firenze per 5 anni, aumentata di altri 3 anni nel 1319 . . . . . giu. 1313 - genn. 1322
- Cessata la sign. di re Roberto, si eleggono di nuovo il Podestà e il Capitano del popolo . . . . . 1322 - 1325 c.
- Carlo d'Anjou, f. di Roberto, D.<sup>a</sup> di Calabria, el. signore di Firenze 24/12 1325. - Gualtieri di Brienne, duca titolare di Atene, suo vicario dal 17 maggio 1326 . . . . . 24 dic. 1325 - 28 dic. 1327
- Si riordina il governo della Repubblica . . . . . 28 dic. 1327
- Firenze ritorna indep. Si crea un *Consiglio popol.* di 300 membri, presied. dal capit. del pop. e un *Consiglio comune* di 350 membri, presied. dal Podestà, genn. 1328 - 1342

(1) Il Gonfaloniere cominciò ad esser capo della Signoria quando fu creato l'*Esecutore di giustizia*, con legge del 3 dic. 1306.

- Gualtieri di Brienne, pred., eletto capitano e conserv. del popolo (31/5 1342), poi acclamato dal popolo signore a vita. . . . 8 sett. 1342 - scacc. 3 ag. 1343 († 19/9 56)
- I popolani grassi, aiutati dai grandi, cacciano il Duca d'Atene. - È riprist. il gov. dei Priori e del Gonfaloniere, con intervento dei nobili. . . . . 6 ag. 1343
- I popolani (Arti mediane) si levano contro i grandi costringend. a rinunz. agli uffizi (22/9 1343). - Si istituiscono nove Priori ai quali si aggiunge il titolo di Signori (1362). - Riform. il gov. che rimane ai popolani - Piero degli Albizzi (autore della legge dell'ammoniz.\* 1357), governa Firenze 1375 - 78, († 13/12 1379) . . . . . 22 sett. 1343 - 22 lugl. 1378
- Salvestro de' Mediei, el. Gonfaloniere, fa rimettere in vigore gli antichi Ordinam. di Giustizia, 1° magg. 1378 - † 1388
- Tumulto dei Ciompi. - Michele di Lando, delle *Arti minori*, eletto Gonfaloniere della plebe. - Governo del *popolo minuto* . . . . . 22 lugl. 1378 - genn. 1382
- I guelfi ed il partito dei nobili, diretto da Maso degli Albizzi (nip. di Piero), abbattono il *popolo minuto*. - Di Lando viene esiliato, genn. 1382 - † 1401 (1). - Governo oligarchico delle *Arti maggiori*. - L'Albizzi diviene capo della Repubblica (1382 - † 2/10 1417) . . . . . genn. 1382 - sett. 1434
- Giovanni I Bicci de' Mediei, f. di Averardo, detto *Padre dei poveri*, el. Gonfaloniere [sp. Piccarda Bueri († 1432)] . . . . . ag. - sett. 1421 - † 20 febb. 1429
- Cosimo I, il *Vecchio*, f., detto « *Pater Patriae* » [sp. Contessina de' Bardi], capo della fazione popol. contro gli Albizzi . . . . . 1429 - esil. 7/9 1433
- Cade il partito degli Albizzi. - Cosimo I è richiamato 26 sett. 1434; è el. Gonfaloniere . . . . 1435 - † 1° ag. 1464
- Piero I, il *Gottoso*, f. di Cosimo I; el. Gonfaloniere 1461, poi Signore [sp. Lucrezia Tornabuoni, † 28 mar. 1482] . . . . . ag. 1464 - † 3 dic. 1469
- Giuliano I, f., gov. col fr. Lorenzo (Congiura dei Pazzi, 26/4 1478) . . . . . 4 dic. 1469 - † 26 apr. 1478
- Lorenzo I, il *Magnifico*, fr., reggitore della Repubb., ma governa come Sig. assoluto [sp. Clarice di Jacopo Orsini († 88)] . . . . . 4 dic. 1469 - † 8 apr. 1492
- Piero II, f. [cede a Carlo VIII Pietrasanta, Sarzana, Pisa, Livorno, 1494. - Sposa Alfonsina Orsini († 1520)] . . . . 8 apr. 1492 - dep. 8 nov. 1494 († 28 dic. 1503)
- Cacciata dei Mediei da Firenze. - Si riforma lo Stato, si crea una *balla*, un Consiglio generale ed uno minore di 80 cittadini . . . . . nov. 1494

(1) Si crede che egli sia stato a capo del governo per circa due giorni. V. VILLARI, op. cit.

- Si nomina un Gonfaloniere a vita, Piero Soderini, f. di Tommaso, avverso al pp. 10 dic. 1502 - dep. 31/12 1512 († 13/6 22)
- I Fiorentini rioccupano definitivamente Pisa . . . . . 8 giu. 1599
- Card. Giovanni II de' Mediei, (papa, fr. di Piero II 1513) . . . . . 14 sett. 1512 - mar. 1513 († 1° dic. 1521)
- Giuliano II, fr. (D.<sup>a</sup> di Nemours 1515) 4 sett. 1512 - 17 mar. 1516
- Lorenzo II, f. di Piero II; (Duca di Urbino 1516 - 1519) . . . . . mar. 1516 - † 4 magg. 1519
- Giulio, f. nat. di Giuliano I; Cardinale (Papa 1523), arciv. e gov. di Firenze pel Papa 4 magg. 1519 - rin. nov. 1523
- Il Card. di Cortona, Silvio Passerini, gov. di Firenze pel Papa . . . . . magg. 1524 - 16 magg. 1527
- Ippolito de' Mediei, cardinale, f. di Giuliano II, governa . . . . . 30 lugl. 1524 - dep. 16 magg. 1527 († 1535)
- Alessandro, f. nat. di Lorenzo II (?); (D.<sup>a</sup> di Civita di Penne) mandato da Clemente VII a Firenze 1525 - dep. 16/5 27
- Cacciata dei Mediei da Firenze. - Il Consiglio Generale crea i *dieci di libertà*, gli *otto di pratica*, il *Consigl. degli ottanta* e un *Gonfalon. di giustizia* 21/6 1527 - 1530
- Alessandro, pred. creato capo della Repubblica, dall'imp. (ott. 1530), riconosc. dai Fiorentini 16 lugl. 1531, el. Duca 1° magg. 1532 . . . . . ott. 1530 - † 6 genn. 1537
- Cosimo I de' Mediei, f. di Giovanni dalle Bande Nere; el. supremo reggit. di Firenze 9/1 1537, Duca 20/9 1537, Granduca 27/8 1569. . . . . 9/1 1537 - † 21/4 1574
- Francesco Maria, f.; Granduca di Tosc.<sup>a</sup> 21/4 1574 - † 19 ott. 1587
- Ferdinando I, f. (Card. 2 genn. 1563), Granduca [sp. 1589 Cristina di Carlo III di Lorena, † 20 dic. 1637] . . . . . 19 ott. 1587 - † 7 febb. 1609
- Cosimo II, f., Granduca [sp. Maria Maddalena d'Austria-Tirolo († 1631)] . . . . . 7 febb. 1609 - † 28 febb. 1621
- Ferdinando II, f., sotto regg. fino al 1627 di Cristina di Lorena e di Maria Maddalena d'Austria, [sp., 1634, Vittoria Della Rovere († 1695), f. di Feder. Ubaldo d'Urbino], Granduca. 28 febb. 1621 - † 23 magg. 1670
- Cosimo III, f., Granduca [sp., 1661, Luisa Margh. di Gastone d'Orléans († 1721)] . . . . . 23 magg. 1670 - † 31 ott. 1723
- Gian Gastone, f., Granduca [sp. Maria di Sassonia-Lauenburg] . . . . . 31 ott. 1723 - † 9 lugl. 1737
- Francesco Stefano I di Lorena, f. di Leopoldo Gius. di Lorena (D.<sup>a</sup> di Lorena 1723, Imp. Rom. e re di Germania 1145), Granduca. - Il princ. Marco di Craon prende possesso per lui della Toscana 12 lugl. 1737 . . . . . 9 lugl. 1737 - † ag. 1765
- Pietro Leopoldo I (II), f. (Imp. Rom. e re di Germ. 30/9 90), Granduca [sp. Maria Luigia, f. di Carlo III di Spagna]. . . . . 18 ag. 1765 - rin. 20 febb. 1790 († 1° mar. 1792)
- Consiglio di reggenza per la Toscana. . . . . 20 febb. 1790 - mar. 1791

- Ferdinando-III di Lorena, f. di Pietro Leopoldo I, Granduca per rin. del padre . . . 21 lugl. 1790 - procl. a Firenze . . . . . 7 mar. 1791 - mar. 1799
- I Francesi occupano la Toscana. - Gov. provv. istit. dal Commissar. francese Reinhard . . . 25 mar. - 5 lugl. 1799
- Firenze è occupata dagli Austriaci (8 lugl.). - È ristabilito il governo a nome di Ferdinando III di Lorena pred. . . . . 17 lugl. 1799 - dep. 15 ott. 1800
- La reggenza granducale, lasciando Firenze, stabilisce un quadrumvirato di reazionari: Pierallini, Cercignani, Lessi, Piombati . . . . . 15 ott. - 27 nov. 1800
- Il gen. Miollis elegge una giunta triumvirale (Chiarenti, Pontelli e de Ghores) . . . . . 27 nov. 1800 - 21 mar. 1801
- Vengono riposti in carica i quadrumviri. - Governo provvisorio . . . . . 21 mar. - 15 ag. 1801
- Lodovico I di Borbone, principe ereditario di Parma, eletto Re di Etruria, 21 marzo, ne prende possesso . . . . . 2 ag. 1801 - † 27 magg. 1803
- Carlo Lodovico, f., regg. la madre Maria Luigia di Spagna (Duca di Lucca 1815 - 47, di Parma 1847 - 48), Re d'Etruria . . . 27 magg. 1803. - dep. 27 ott. - rin. 10 dic. 1807
- Occupazione francese . . . . . 10 dic. 1807 - 12 magg. 1808
- Napoleone I istituisce una giunta straord. di gov. in Toscana, presid. il gen. Menou . . . 12 magg. 1808 - 4 febb. 1809 (1)
- Unione della Toscana all'Impero Franc.<sup>o</sup> 24 magg. 1808 - 2 mar. 1809
- La Toscana è eretta in Granducato (2 mar.). - Elisa Bonaparte-Baciocchi (D.<sup>a</sup> di Lucca e princ. di Piombino 1805) nom. Granduchessa 3 mar. 1809 - 1 febb. 1814
- Firenze è occupata dai Napoletani. - Il gen. Minutolo ne prende possesso pel re Gioacch. Murat 3 febb. - 15 sett. 1814
- Ferdinando III di Lorena, *di nuovo* Granduca (1<sup>o</sup> magg.), ne prende possesso . . . 15 sett. 1814, entra in Firenze . . . . . 20 aprile 1815 - † 18 giu. 1824
- Leopoldo II, f., Granduca di Toscana 18 giu. 1824 - dep. 7 febb. 1849
- Governo provvisorio, coi triumviri: Guerrazzi, Montanelli, Mazzoni (8 febb.). - Proclamaz. della Repubb. Toscana . . . . . 18 febb. - 12 apr. 1849
- Il Municipio di Firenze, capo Bett. Ricasoli, occupa il potere e invita Leopoldo II a tornare - Governo militare austriaco dal . . . . . 12 apr. 1849
- Leopoldo II, predetto è ristabilito [sp., 1833, Maria Antonietta, † 1898, f. di Franc. di Borbone, re delle due Sicilie] . . . . . 17 apr. 1849 - dep. 27/4 1859 (2) († 29/1 70)
- Governo provvisorio, composto di Ubaldino Peruzzi, V. Malenchini, A. Danzini, dal . . . . . 27 apr. 1859

(1) La Giunta era stata soppressa con decreto imp. 31 dic. 1808.

(2) Il 21 lugl. 1859 Leopoldo II abdica in favore del f. Ferdinando.

- La dittatura toscana è accettata da re Vittorio Emanuele II . . . . . 28 apr. 1859  
 Il princ. Eugenio di Savoia-Carignano, reggente della Toscana per S. M. il Re eletto Vittorio Em. II . 7 nov. 1859  
 La Toscana è unita al Regno di Sardegna, con decr. 22 mar. 1860  
 Firenze diviene capit. del Regno d'Italia 11 dic. 1864,  
 - di fatto . . . . . maggio 1865 - 3 febb. 1871

### B - Massa e Carrara (1).

*Marchesi, poi principi del 1568, duchi del 1806.*

- Dapprima in potere dei vescovi di Luni, sec. X-XII, poscia signoregg. dai Malaspina march. di Lunigiana, poi dai Fieschi di Genova, da Castruccio Castracani sign. di Lucca (1316 - 28); dai Pisani, dai Rossi di Parma (1330-31), dagli Scaligeri di Verona, dai Visconti di Milano, dai Fiorentini, dai Lucchesi; ritornano infine ai Malaspina seguenti:  
 Antonio-Alberico Malaspina, f. di Spinetta (march. di Fosdinovo 1404), toglie Massa alla repubb. di Lucca e se ne fa Signore, poi, 1442, march. . . . . 1434 - † 1445  
 Giacomo, f., march. di Massa e Sig. di Carrara 1473 - † d. 29/3 1481  
 Antonio-Alberico II, figlio, marchese di Massa e Carrara . . . . . v. apr. 1481 - † 13/4 1519  
 Ricciarda, f.<sup>a</sup>, [sposa Scipione Fieschi († 1520), poi (1530)  
 Lorenzo Cybo, march. († 14/3 49); 13 apr. 1519 - dep. 20 sett. 1546  
 Lorenzo Cybo-Malaspina, marito di Ricciarda predelta, march. 21 mar. 1530 - dep. 19 sett. 1546 († 14 mar. 1549)  
 Giulio, f. march. di Massa, Sig. di Carr.<sup>a</sup>. . . 20/9 1546 - † 18/5 1548  
 Card. Innocenzo Cybo, zio . . . . . 20 mar. - 27 giu. 1547  
 Ricciarda, di nuovo, marchesa . . . . . 27 giu. 1547 - † 15 giu. 1553  
 Alberico I, f. (C.<sup>a</sup> d'Aiello 1566), march. poi principe di Massa dal 1568, duca dal 1605, succ. 1548 - † fine febb. 1623  
 Alderano, f., marchese di Carrara . . . ott. 1568 - † fine dic. 1606  
 Carlo I, f. di Alberico pred., duca d' Ajello e march. di Carrara 1606, D.<sup>a</sup> di Massa . fine febb. 1623 - † 25 febb. 1662  
 Alberico II, f., duca di Massa, poi (1664) principe di Carrara, succ. . . . . 25 febb. 1662 - † 2 febb. 1690  
 Carlo II, f., princ. di Carrara, poi di Massa . . 2/2 1690 - †/12 1710  
 Alberico III, f. di Lorenzo Cybo e di Ricciarda Malaspina . . . . . 6 dic. 1710 - rin. 1715 († nov. 1715

(1) U. SFORZA, Cronache di Massa di Lunigiana, Lucca, 1882. - STAFFETTI, Giulio Cybo-Malaspina march. di Massa. In Atti e memorie della R. Deput. di Storia Patria di Modena, IV serie, 1892. - MUSETTINI, Ricciardo Malaspina e Giulio Cybo, Ivi, I serie, vol. II. - STORVIS, op. cit., vol. III.

- Alderano, fr. [sp., 1715, Ricciarda Gonzaga († 1768),  
C.<sup>a</sup> erede di Novellara] . . . . . 21/12 1715 - † 18/8 1731
- Maria Teresa, f.<sup>a</sup> di Ricciarda Gonzaga Cybo, vedova  
di Alderano, reggente fino al 23 giu. 1744 [sp.,  
1741, Ercole III D.<sup>a</sup> di Modena] . . . . . 13 ag. 1731 - † 26 dic. 1790
- Maria Beatrice Cybo d'Austria d'Este, f.<sup>a</sup>, moglie di Fer-  
dinando arcid. d'Austria . . . . . 26 dic. 1790 - dep. 30 giu. 1796
- Occupazione francese . . . . . 30 giu. 1796 - lugl. 1797
- Massa e Carrara vengono unite alla Repubblica Cisal-  
pina, poi Italiana . . . . . 9 lugl. 1797 - mar. 1805
- Unione al R.<sup>o</sup> d'Italia, dipart. del Crostolo, mar. 1805 - 1<sup>o</sup>/5 1806
- Napoleone I le unisce al principato di Lucca e Piom-  
bino, dandole ad Elisa Bonaparte Baciocchi a  
governare . . . . . 1<sup>o</sup> magg 1806 - 4 magg. 1814
- Maria Beatrice, pred., di nuovo duch.<sup>a</sup> 4 magg. 1814 - † 14 nov. 1829
- Francesco IV d'Austria-Este (duca di Modena 1814),  
duca di Massa e Carrara (V Modena) 14 nov. 1829 - 27 apr. 1859
- Massa e Carr., sottratte al gov. estense, proclam.  
dittatore il re di Sard.<sup>a</sup> . . . . . 27 apr. 1859
- Loro annessione definitiva al Regno di Sardegna 18 magg. 1860

## C - Lucca (1).

- ... Prime tracce di un governo a comune 1088; retto da  
Consoli dopo il 1115, da Podestà dal 1187. - Il pe-  
riodo consolare - podestarile si protrae per buona  
parte del sec. XIII. - La magistratura consolare  
scompare nel 1264 (2). . . . . v. 1088 - princ. sec. XIV
- Uguccone della Faggiuola (podestà di Pisa 1313) coi  
ghibellini suoi collegati, saccheggia Lucca e se ne  
fa Signore . . . . . 13 giu. 1314 - dep. 13 giu. 1316 († 1/11 19)
- Castruccio Castracani degli Antelminelli Sig. e, dal  
4/11 1327, duca erede . . . . . 11 apr. 1316 - † 3 sett. 1328
- Enrico Antelminelli, f., duca . . . . . 3 sett. - dep. 7 ott. 1328
- L'imp. Lodovico il Bavaro, Sig. di Lucca . . . . . 7 ott. 1328 - 1329
- Federico Burgravio di Norimberga, vicar. imp. . . . . ott. - nov. 1328
- Federico, C.<sup>a</sup> d'Ottingen, vicar. imp. . . . . nov. 1328 - mar. 1329
- Francesco Castracani, zio di Enrico pred., vicar. im-  
periale . . . . . 16 mar. - dep. 15 apr. 1329
- Marco Visconti, f. di Matteo, sig. di Milano; el. sig. di  
Lucca dai cavalieri tedeschi . . . . . 15 apr. - 30 giu. 1329

(1) A. MAZZARONA, Storia di Lucca, Lucca, 1842, voll. 2. - G. TOMMASI, Sommario della storia di Lucca 1004-1700 e contin., Firenze, 1847. - S. BONDI, Inventario del R. Archivio di Stato in Lucca, lvi, 1872-88, voll. 4. - STOKVIS, op. cit., vol. III.

(2) FRANCHINI, Ricerche sull'istit. del Podestà etc., Bologna, 1912.

- Gherardo Spinola di Genova, ghibellino, compra Lucca dai Tedeschi, poi la cede a Giovanni, re di Boemia . . . . . 2 sett. 1329 - rin. 16 mar. 1331
- Giovanni di Lussemburgo, re di Boemia e Carlo suo f. signori. - Simone Filippi di Pistoia governa la città come luogoten. . . . . 16 mar. 1331 - 3 ott. 1333
- Marsilio, Pietro e Rolando de' Rossi di Parma comprano Lucca e la tengono con titolo di *vicari regi* . . . . . 3 ott. 1333 - 14 nov. 1335
- Mastino Della Scala (Sig. di Verona 1329) e Alberto suo fr. Signori, Guglielmo Canacci degli Scannabecchi da Bologna luogotenente, poi capitano generale . . . . . 15 nov. 1335 - 24 sett. 1341
- Il comune di Firenze compra Lucca. - Ghiberto da Fogliano cap. gen. . . . . 25 sett. 1341 - 6 lugl. 1342
- Il comune di Pisa, occupa Lucca. - Ranieri della Gherardesca, C.\* di Donoratico, cap. gen. 6 lugl. 1342 - 5 giu. 1347
- Gli Anziani di Pisa, capitani, governatori e difensori di Lucca . . . . . 6 giu. 1347 - 12 ag. 1364
- Giovanni Dell'Agnello De' Conti (Doge di Pisa 13 ag. 1364), cap. gen. e govern. . . . . 22 ott. 1364 - 4 sett. 1368
- Carlo IV di Boemia, imp., occupa Lucca. - Marquardo, patr. d'Aquileia, poi (dal 2/7 69) il card. Guidone vic. imp. . . . . 25 ag. 1368 12/3 1370
- Gli Anziani di Lucca ottengono le redini del governo e sono investiti del vicariato imp. . . . . 12 mar. 1370
- È istituito il Consiglio generale di 180 Consiglieri, presieduto dagli Anziani e dal Gonfaloniere di giustizia . . . . . 16 febb. 1370 - 2 lugl. 1400
- È creata una balla di 12 cittadini, fra i quali Paolo Guinigi, investiti della piena autorità . . . 2 lugl. - 21 nov. 1400
- Paolo Guinigi nomin. Capitano e Difensore del pop. (14 ott.), poi Sig. assol. 21 nov. 1400 - spod. 15 ag. 1430 († 1432)
- Repubb. retta dagli Anziani e da un Gonfaloniere di giustizia . . . . . ag. - 11 ott. c. 1430
- È restaurato il Consiglio generale con 120 Consigl. e 40 surrogati (1), presied. dagli Anziani e dal Gonfaloniere di giustizia (11 ott. 30). - Viene escluso il popolo dal governo (legge martiniana, dicembre 1556) . . . . . 11 ott. 1430 - 2 genn. 1799
- La repubblica *aristocratica* è sostituita dalla *democratica* dal Senato Lucchese . . . . . 15 genn. 1799
- I Francesi, comandati dal generale Serrurier occupano Lucca (2/1). - Gov. democrat. provvisor. creato dal Serrurier . . . . . 4 febb. - 17 lugl. 1799

(1) Nel 1432 i Consiglieri vengono ridotti a soli 90 con 30 surrogati e nel 1531 si ritorna al numero di 120 con 40 supplenti.

- Gli Austriaci entrano in Lucca. - Il gen. Cleran crea una reggenza di 10 cittadini . . . 24 lugl. 1799 - 9 lugl. 1800
- I Francesi, *di nuovo*, col gen. Launay, il quale vi istituisce un governo. democr. di 11 membri 9 lugl. - 15 sett. 1800
- Ritornano gli Austriaci ed eleggono una seconda reggenza di 10 ex nobili. . . . . 15 sett. - 9 ott. 1800
- I Francesi, *di nuovo*, col gen. Clement, che lascia in piedi la *reggenza*, detta poi *Governo provvis.* 9/10 1800 - dic. 1801
- Nuova costituz. democratica della Repubb. con un Consiglio di 12 Anziani ed un Gonfalon. di giust. 26/12 1801 - 28/6 1805
- Napoleone Bonaparte sopprime la Repubb. di Lucca ed affida il gov. al princ. Felice Baciocchi, marito di Elisa Bonaparte, sor. dell'imp., la quale governa di fatto . . . . . 24 giu. 1805 - 18 mar. 1814
- Entrano in Lucca i Napoletani, poi gli Austriaci col gen. Starhemberg, governat. . . . . 18 mar. 1814 - 3 mar. 1815
- Barone Giuseppe Werklein, ten. colonn., gov. 3/3 1815 - 7/12 1817
- Maria Luisa di Borbone, f. di Carlo IV re di Spagna, [sp. Luigi, re d'Etruria, f. di Ferdinando D.<sup>a</sup> di Parma] duchessa. . . . . 17 dic. 1817 - † 13 mar. 1824
- Carlo Lodovico, f. (D.<sup>a</sup> di Parma e Piacenza, 1847 duca [sp. Maria Teresa di Savoia, f. di Vittorio Emanuele I]. . . . . 13 mar. 1824 - rin. 5 ott. 1847
- Lucca è unita al Granducato di Toscana (V. Firenze) . . . 5 ott. 1847

### D - Pisa (1).

- Comune ghibellino aristocratico fino a metà sec. XIII.  
Retto da consoli (1080-85), poi da Podestà (1190-91).  
Nel 1191 s'inizia il periodo consolare-podestarile, che si protrae oltre il primo ventennio del sec. XIII.  
Si hanno Consoli anche nel 1236. . . . . 1080 - 1254
- Il Comune diviene democratico e retto da un Capitano del pop., assistito da 12 Priori. . . . . 1254 - . . . .
- Comune guelfo. - Ugolino della Gherardesca (f. del C.<sup>o</sup> Guelfo I, † 1274), C.<sup>o</sup> di Donoratico (2), nom. Podestà (18 ott. 1284), poi Capitano del popolo e Signore, col nip. Ugolino Visconti (*Giudice di Gallura*, † 1296): . . . . 1285 - imprig. giu. 1288 († magg. 1289)

(1) P. TRANCI, *Annali pisani etc.*, 2<sup>a</sup> ediz., Pisa, 1868-71, voll. 2. - F. DAL BORGO, *Dissertaz sulla storia pisana*, Pisa, 1711-68, voll. 3. - STOKVIS, *op. cit.*, vol. III. - FRANCHINI, *op. cit.*

(2) Il C. Ugolino aveva sposato Margherita Fannocchieschi dei C. di Montingegnoli dalla quale ebbe i figli: Guelfo II, Lotto, Matteo, Gaddo, Uguccione, ecc. Anselmuccio, nipote del C. Ugolino, era f. di Lotto. Il figlio Guelfo II sposò Elena figlia di Enzo di Sveria, re di Sardegna, ed ebbe i figli: Ugolino, detto il *Brigola*, Lapo, Enrico e Nino, che ereditarono i diritti materni sulla Sardegna e su altri paesi.



- Il Comune ritorna ghibellino. - Ruggieri degli Ubaldini, arciv. di Pisa 1278, assume il governo come Podestà e governatore (lug. 1288). lugl. - dep. dic. 1288 († 1295)
- Gualtieri di Brunforte, podestà . . . . . dic. 1288 - magg. 1289
- Guido di Montefeltro (C.<sup>o</sup> di Urbino 1255, Sen. di Roma 1268), capit. gen. . . . . 13 magg. 1289 - dep. lugl. 1293
- Comune indipendente . . . . . 1293 - mar. 1312
- Enrico VII di Lussemb. (imp., 1308), sig. 6/3 1312 - † 24 ag. 1313
- Uguccione della Faggiuola, capitano del popolo  
Signore . . . . . mar. 1314 - dep. 10 apr. 1316 († 1/11 19)
- Gaddo della Gherardesea, C.<sup>o</sup> di Donoratico, f. di Bonifazio I, Cap. del pop. [sp., 1294, Beatrice di Svevia] . . . . . 18 apr. 1317 - † 1<sup>o</sup> magg. 1320
- Ranieri I della Gherardesea, zio, Cap. del pop. mag. 1320 - † 13/12 1325
- Lodovico il *Bavaro* (imp. e re di Germania, 1314),  
Signore . . . . . 11 ott. 1327 - apr. 1328
- Castruccio Castracane degli Antelminelli (Duca eredit. di Lucca), Signore . . . . . apr. - † 3/9 1328
- Lodovico il *Bavaro*, di nuovo, signore . 21 sett. 1328 - magg. 1329
- Tarlato di Pietramala, vic. imper. . . . . magg. - 17 giu. 1329
- Bonifacio Novello della Gherardesea, f. di Gaddo, Cap. del popolo e Signore . . . . . 17 giu. 1329 - † 2 dic. 1341
- Ranieri *Novello*, f., Signore, sotto tutela di Tinuccio Della Rocca . . . . . dic. 1340 - 5 lugl. 1347
- Andrea Gambacorta, della fazione dei Bergolini (guelfi),  
Signore . . . . . dic. 1347 - † 1354
- Franceschetto, Bartolomeo e Lotto Gambacorta, nip., dal fr. Coscio, di Andrea, Signori (fatti decap. da Carlo IV) . . . . . 1354 - † 26 magg. 1355
- Carlo IV di Lussemburgo (Imp. e re di Germania),  
Signore. - Marguardo d'Absburgo, vesc. d'Augusta, vic. imp. . . . . magg. - 11 giu. 1355
- Governo del popolo minuto . . . . . giu. 1356 - 1364
- Giovanni dell'Agnello, Doge . . . . . 13 magg. 1364 - dep. sett. 1368
- Carlo IV di Lussemburgo, di nuovo, occupa Pisa . . . sett. 1368
- Il popolo grasso ritorna al potere nel sett. 1368. - Pietro, f. di Andrea Gambacorta, signore 24 febb. 1369 - † 20 ott. 1392
- Iacopo I Appliani, fr. di Vanni d'Appiano; Sig. 25/10 1392 - † 5/9 1398
- Gherardo, f., Signore, vende Pisa al D.<sup>a</sup> di Milano, meno Piombino, l'Elba, Suvereto, Buriano, Scarlino, Vignale e Populonia (V. Piombino) 5/9 1398-rin. 18/2 1399
- Gian Galeazzo Visconti (D.<sup>a</sup> di Milano), acquista Pisa, 18 febb. 1399, Signore . . . . . 31 mar. 1400 - † 3 sett. 1402
- Gabriele Maria, f. nat., Signore . 3 sett. 1402 - dep. 26 lugl. 1405
- Giovanni Gambacorta, nip., dal fr. Gherardo, di Pietro;  
Capit. del pop. 1405, Sig. . 26 apr. 1406 - 3 ott. 1406 († 1431)
- La repubb. di Firenze occupa Pisa . . 9 ott. 1406 - 9 nov. 1494
- Repubblica indipendente . . . . . 9 nov. 1494 - 8 giu. 1509
- I Fiorentini riprendono Pisa (V. Firenze). . . . . 8 giu. 1509

E - Siena e Stato dei Presidii (1).

- .... Ai Longobardi v. 570 - 770. - Ai Franchi: Governo del Conti sec. IX, poi dei Vescovi-Conti princ. sec. XII - 1197 c.
- Governo a Comune dal 1100 c., retto da Podestà dal 1151, da Consoli annuali dal 1156, da Podestà forestieri v. 1199. - Riconosciuta Repubblica indep. dall'imp. Enrico VI . . . . . nel 1186
- Gover. a Comune, ghibell. - Istituz. di un Consigl. detto dei *Ventiquattro servitori del pop.*, (12 guelfi e 12 ghibellini, con un *Capit. del pop.*, (1252) come capo, v. 1236 - 1270
- Vittoria dei Senesi sul Florent. a Montaperti. Il partito ghibell. trionfa . . . . . 4/9 1260
- I Fiorentini vincono i Senesi a Colle Val d'Elsa. Siena si fa guelfa . . . . . 1269
- Istituz. di un Consiglio detto dei *Trentasei Capitani di Parte* (i nobili ghibell. esclusi, 1280) . . . . . 1271 - 1280
- Consiglio dei 15 *Governatori e Difensori* . ag. 1280 - 30 genn. 1287
- Consiglio dei Priori e Difensori (in num. di 9, poi di 18 dal 1291) . . . . . 25 genn. 1287 - lugl. 1291
- Consiglio dei *sei* poi *nove* Governatori e Difensori del Comune . . . . . 1° ag. 1291 - 25 mar. 1355
- Carlo, Duca di Calabria, f. di Roberto d'Anjou, re di Napoli, el. signore . . . . . 1326 - † 3 sett. 1328
- Carlo IV di Lussemburgo (imp. 1355), signore . 1355 - rin. s. a.
- Nicola (Patriar. di Aquileia, 1350), fr. di Carlo IV, signore . . . . . 1355 - dep. s. a.
- Vengono esclusi dal governo comunale i borghesi ricchi (Monte dei nove) e si forma la magistratura dei Dodici Governatori e Difensori del Comune, scelti dal popolo minuto . . . . . 31 mar. 1355 - dic. 1368
- Governo dei *Trenta Consoli*, stabilito dalla Nobiltà 2/9 - 24/9 1368
- Il *Consiglio dei Dodici* è ristabilito dal Vicario Imp. Malatesta da Rimini. - Esso è composto di tre ordini della borghesia, cioè il *Monte dei nove*, quello dei 12 e quello dei Riformati. 24 sett. 1368 - 18 genn. 1369
- Viene deposto il Vicario imperiale . . . . . 18 genn. 1369
- Gli Artigiani (pop. minuto) escludono dal governo il *Monte dei Dodici*, e creano un Consiglio di 15 *Difensori del pop.* e del *Comune* rinnovabili ogni 6 mesi . . . . . ag. 1371 - 1385
- I nobili, scacciati i popolani, formano un nuovo governo detto dei « *Signori Priori governatori della città* »,

(1) G. MILANESI Siena e suo territorio, discorso storico, Siena, 1862. - LIBINI, L'Archivio di Stato di Siena, Siena, 1915. - STOKVIS, op. cit., vol. III.

- prima in numero di dieci, poi (1387) di undici, nom. ogni due mesi. - Parte del governo ritorna agli Artigiani (1 genn. 1387) . . . 28 mar. 1385 - 31 lugl. 1390
- Gian Galeazzo Visconti (Sig. di Milano), el. Signore di Siena . . . lugl. 1390 - febb. 1392 e 18 nov. 1399 - 1° magg. 1404
- Siena riprende la sua indipendenza. - Governo dei 12 Priori 1/9 1398 - 31/12 99; poi di 10 Priori, 1° magg. 1404 - 30/4 59; febb. 1392 - 18 nov. 1399 e 1° magg. 1404 - 1501
- Governo degli undici Priori, con un Nobile 1°/5 1459 - 31/12 1464 e 1° sett. 1482 - 22/7 1487
- Governo dei dieci Priori: 1°/1 1465 - 30 giu. 1480; 1° sett. 1480 - 31 ag. 1482; 1°/3 - 30/4 1483 e 1°/3 1488 - 31/12 1530
- Governo dei nove Priori . . . . . 26 giu. al 31 ag. 1480
- Governo dei tredici Priori. . . . . 24 lugl. 1487 - 28 febb. 1488
- Siena è occup. da Cesare **Borgia**, Duca Valentino . . . 1501 - 1502
- Pandolfo **Petrueci**, il *Magnifico* (al soldo di Cesare Borgia), Signore di Siena 1502, esiliato 28 gennaio, ritorna . . . . . 29 marzo 1502 - † 21 magg. 1512
- Borghese, f., Signore . . . 21 magg. 1512 - dep. 6 mar. 1515 († 1526)
- Si crea una *balla* di 90 cittadini, nominati per 3 anni. . . . . 1515
- Raffaele **Petrueci**, nip. di Pandolfo (vesc. di Grosseto) 1515 - † 1522
- Francesco **Petrueci**, cugino . . . . . 1522 - dep. 1523
- Fabio, f. di Pandolfo **Petrueci** . . . . . 1523 - dep. 1525 († 1529)
- Siena si libera dalla Signoria dei **Petrueci** e crea una *balla* di 16 cittadini . . . . . 17 febb. 1525 - 1532
- Alessandro **Blehl**, capo della repubb. e partig. di Francia 1525 - † s. a.
- È occupata dagli Spagnuoli a nome di Carlo V, imp. . . . . 1531 - 1546
- Il Commissario spagnolo, card. Granvela, crea una *balla* di 4 cittadini nominati per 2 anni . . . 7 dic. 1541 - 1546
- Caduta del governo aristocratico. - Gov. dei nove Priori ed un Capitano del popolo . . . . . 4 mar. 1545 - 4 mar. 1546
- Governo dei dieci Priori . . . . . 4 mar. 1546 - 30 ott. 1548
- Le truppe spagnuole sono cacciate da Siena . . . 1546 - 29/9 1547
- Gli Spagnuoli ritornano in Siena. - D. Diego Hurtado de Mendoza, gov. . . . . 29 sett. 1547 - 3 ag. 1552
- Si crea una *balla* di 40 cittadini . . . . . 4 nov. 1548 - 25 lugl. 1552
- Governo dei 13 Priori, poi ridotti ad 8; compresi 4 ufficiali di *balla* . . . . . nov. 1548 - 31/1 1560
- Creazione del « *Governo e Capitano di Siena* » composto di 33 membri . . . . . ag. 1552 - . . . .
- L'armata francese caccia gli Spagnuoli ed elegge gov. per la Francia il Card. Ippolito d'Este 25 lugl. 1552 - apr. 1555
- Si crea una *balla* di 20 cittadini nominati per un anno, un Gonfaloniere, un Cap. del pop. e suoi Consiglieri per 6 mesi ed una Signoria per 3 mesi . . . . . 1553
- Un'armata imperiale e fiorentina obbliga Siena ad arrendersi a Carlo V, il quale nom. Filippo II, suo figlio, vicario imperiale . . . . . 17 apr. 1555 - 1557

- Filippo II, re di Spagna, cede in feudo Siena e gran parte del suo territorio a Firenze (3 lugl. 1557). -  
 Cosimo I de' Medici ne prende possesso . . . . . 19 lugl. 1557  
 Il numero dei Priori viene ridotto ad otto . . . . . febr. 1560  
 Rimangono alla Spagna: Orbetello, Talamone, Porto Ercole, Monte Argentaro, Santo Stefano e Monte Filippo, formanti lo *Stato dei Presidii* . . . . . 1557 - 1708  
 Siena rimane unita a Firenze di cui segue le sorti (V. Firenze).  
 Lo *Stato dei Presidii* è conquistato dagli Austriaci . 1708 - 1735  
 \* \* \* \* \* passa a far parte del Regno di Napoli . . . . . 1735 - 14 genn. 1801  
 Lo *Stato dei Presidii* è occupato dai Francesi comandati dal gen. Pino . . . . . 14 genn. - 28 mar. 1801  
 Lo *Stato dei Presidii* viene unito al reame d'Etruria (mar. 1801), poi al Granduc. di Toscana (Congr. di Vienna 9 giu. 1815) . . . . . marzo 1801 - giu. 1815

### F - Piombino ed Elba (1).

#### *Signori, poi Principi dai 1509.*

- ... Piombino è unito alla Repubb. di Pisa . . . . . v. 1013 - 1399  
 Gherardo Appiani, f. di Iacopo I; (Sign. di Pisa 1398-99),  
 Signore di Piombino e dell'Elba . . . . . 19 febb. 1399 - † 1405  
 Iacopo II, f., sotto regg. della madre Paola Colonna (sorella del Papa Martino V), e la protez. dei Fiorentini . . . . . 1405 - † 1441  
 Paola Colonna-Appiani, pred. . . . . 1441 - † nov. 1445  
 Rinaldo Orsini, C. di Tagliacozzo e d'Alba e sua moglie Caterina, f.<sup>a</sup> di Gherardo Appiani. . . . . nov. 1445 - 5 lugl. 1450  
 Caterina Appiani-Orsini, pred., sola . . . . . 5 lugl. 1450 - † 19 febb. 1451  
 Emanuele Appiani, fr. di Gherardo, sign. . . . . 19 febb. 1451 - † 1458  
 Iacopo III, f. nat., sig. di Piombino e dell'Elba (adottato, 1465, dalla casa regn.<sup>a</sup> di Napoli) . . . . . 1458 - † 22 mar. 1474  
 Iacopo IV Appiani d'Aragona, f., sig., poi (8 nov. 1509) Princ. di Piomb. e d'Elba . . . . . 22/3 1474 - dep. 3/9 1501  
 Cesare Borgia, duca Valentino 1428 (vic. pont. d'Imola, Forlì, Cesena, Rimini, Pesaro, Faenza) 3 sett. 1501 - sett. 1503  
 Iacopo IV, pred., ristabilito . . . . . sett. 1503 - † apr. 1510  
 Iacopo V, f. . . . . apr. 1510 - † 1545  
 Iacopo VI, figlio, reggente la madre Elena Salviati († 1552) . . . . . 1545 - dep. 22 giu. 1548  
 Cosimo de' Medici, duca di Firenze, occupa Piombino . . . . . 22 giu. - 24 lugl. 1548 e 12 ag. 1552 - 29 magg. 1557

(1) A. DATI, *Historia Plumbinensis*, Senis, 1503 - A. CESARETTI, *Storia del principato di Piombino*, Firenze, 1788. - L. CAFFELLETTI, *Storia della città e Stato di Piombino Livorno*, 1897.

- Occupazione spagnuola . . . . . 24 lugl. 1548 - 12 ag. 1552
- Iacopo VI, pred., ristabilito 29 magg. 1557, ne prende  
 possesso . . . . . 1<sup>o</sup> ag. 1559 - † 15 magg. 1585
- Alessandro, f. nat. legittimato . . . . . 15 magg. 1585 - † 28 sett. 1590
- Felice d'Aragona, gov. gen. del presidio spagnuolo,  
 acclamato Signore . . . . . 14 ott. 1590 - dep. genn. 1591
- Iacopo VII, f. di Alessandro, Sign. 6 apr. 1591, prin-  
 cipe . . . . . febb. 1594 - † 5 genn. 1603
- Carlo d'Aragona-Appiani, f. di Sforza Appiani, acclam.  
 principe . . . . . 15 genn. - 20 febb. 1603
- Il vicerè di Napoli occupa Piombino a nome dell'Impe-  
 ratore, - Pietro Pasquier, gov. . . . . 20 febb. 1603 - 31 ott. 1611
- Isabella Appiani, C.<sup>a</sup> di Binasco, sorella di Iacopo VII,  
 principessa . . . . . 31 ott. 1611 - 10 apr. 1628 († 1661)
- L'imp. Ferdinando II d'Absburgo cede Piombino a  
 Filippo IV di Spagna . . . . . 10 apr. 1628 - 20 mar. 1634
- Piombino è ceduto a Niccolò Ludovisi princ. di Venosa,  
 nip. di pp. Gregor. XV . . . . . 20 mar. 1634 - dep. 5 ott. 1646
- Occupazione francese. - Manicamp gover.<sup>o</sup> . . . . . 5 ott. 1646 - giu. 1650
- Niccolò Ludovisi, ristabilito . . . . . giu. 1650 - † 25 dic. 1664
- Giovanni Battista, f. . . . . 17 sett. 1665 - † 24 ag. 1699
- Olimpia, sorella . . . . . ag. 1699 - † 27 nov. 1700
- Ippolita Ludovisi-Buoneompagni, sor.<sup>a</sup> 27 febb. 1701 - † 29 dic. 1733
- Gregorio Buoneompagni, marito di Ippolita e co-reg-  
 gente . . . . . 27 febb. 1701 - † 1 febb. 1707
- Eleonora, f.<sup>a</sup>, prende possesso dello Stato, con presidio  
 di milizie napoletane . . . . . 30 dic. 1733 - † 5 genn. 1745
- Gaetano, f. . . . . 6 genn. 1745 - † 24 magg. 1777
- Antonio, f. . . . . 24 magg. 1777, dep. 21 mar. 1801 († 26 apr. 1805)
- Occup. francese (colon. Datti) poi gen.<sup>e</sup> Gio. Blanc sett. 1801-18/3 1805
- L'isola d'Elba è unita alla Francia con *senatus-consulto*  
 del 26 ag. 1802.
- Elisa Bonaparte-Baciocchi, sorella di Napoleone I e suo  
 marito Felice Baciocchi, nom. principi 18/3 1805-dep. 18/3 1814
- Entrano in Piombino gli Austriaci, condotti dal gene-  
 rale Starhemberg . . . . . mar. 1814 - giu. 1815
- Napoleone I Bonaparte ottiene la sovranità dell'isola  
 d'Elba nell'apr. 1814; ne prende possesso 5/5 1814 - 26/4 1815
- L'isola d'Elba è aggreg. al granducato di Toscana;  
 trattato di Vienna . . . . . giu. 1815
- Ferdinando III di Lorena, Granduca di Toscana, ot-  
 tiene la sovranità del principato (trattato di  
 Vienna) . . . . . 9 giu. 1815 (V. Firenze)

## VIII. UMBRIA

### A - Perugia (1).

- .... Agli Ostrogoti 493 - 537. - Occup. da Belisario per l'Imp. d'Oriente 537 - 546 e 547 - 548. - È presa e distrutta da Totila, re Ostrog. 548 - 553. - All'Imp. d'Oriente (occup. da Nasete) 553 - 580 e 592 - 593. - Ai Longobardi 580 - 592 e 593 - 727. - Ai Bizantini 727.
- Perugia si libera dalla dominaz. imper. e si regge a governo popolare sotto protez. del Papa . . . . . 727 - 756
- I F anchi. - Re Pipino ne fa donaz. al Papa (confirm. da Carlo M. 773) . . . . . 756 - ...
- Si regge a comune libero; retta da Priori, poi, dal 1130, da Consoli, dal 1177 da Podestà, dal 1235 da Cap. del pop. . . . . sec. XII - XIII
- Comune guelfo . . . . . sec. XIII - 1370 e 1375 - 1392
- Passa, di nuovo, sotto il gov. dei Papi . . . 1370 - 75 e 1392 - 93
- Pandolfo Baglioni, capo dei ghibellini . . . . 1393 - † 30/7 s. a.
- Biordo dei Michelotti (sig. di Orvieto 1391 - 93), capo di parte a Perugia . . . . . 1393 - † 10 mar. 1398
- Ceccolino, fr., cap. di ventura . . . . . 10 mar. 1398 - 1400 († 1416)
- Al Duca di Milano . . . . . 1400 - 1402
- Al Papa, di nuovo . . . . . 1402 - 1409
- Repubblica libera . . . . . 1414 - 7 lugl. 1416
- Andrea Fortebracci, detto Braccio da Montone (C.º di Foggia, princ. di Capua, poi, 1423, di Aquila) 7/7 1416 - † giu. 1424
- Al Papa. Convenzione tra Martino V e la città di Perugia, con predom. dei nobili . 29/4 1424 - 1440 e 1445 - 1488
- Niccolò Piccinino . . . . . 1440 - 1445
- Braccio Baglioni, Sig. di Perugia . . . . . 1479 - † 8 dic. s. a.
- Guido Baglioni, nip. di Pandolfo, pred. . . . . 1488 - 1500
- Giampaolo Baglioni, nip., Sig. di Per.º 1500 - 02, 1503 - 06 e 1513 - † 20

(1) BONAZZI L., Storia di Perugia dalle origini al 1860. Perugia 1875-79. - G. MONONI, Dizionario di erud. storico-ecclesiast. Venezia, 1840-62. - G. B. ROSSI SCOTTI, Guida di Perugia. 1867. - STOKVIS, op. cit., vol. III. - VITO LA MANTIA, I Comuni dello Stato Romano nel Medio Evo. In « Rivista stor. ital. » anno I, 1884.

- Carlo Barelgia, pronip. di Guido, pred., rappresentante di Cesare Borgia . . . . . 1502 - ag. 1503 († 1518)
- Al Papa, di nuovo. Giulio II abolisce il Consiglio dei Dieci e rimette al potere i Priori . . . . . 1506 - 1513
- Gentile (vesc. di Orvieto), f. di Guido **Baglioni** 1520 - 1522 († 27)
- Orazio, f. di Giampaolo **Baglioni**. . . . . 1522 († 1528)
- Malatesta, fr. . . . . 1522 - 1529
- Al Papa, di nuovo . . . . . 1529 - 30 e 1536 - 1540
- Ridolfo, f. di Malatesta, pred. . . . . 1531 - 1535 e 1540 († 1554)
- Sollevaz. dei Perugini per la tassa sul sale (v. metà sec. XVI) e nomin. 25 cittadini pel governo; ma la città va perdendo le sue antiche franchigie. Papa Giulio III però restituisce a Perugia i suoi antichi ordini, rimettendo i Priori e i Camerlenghi coi consueti onori . . . . . 21 apr. 1553
- Ritorna sotto il governo dei Papi 1540 - 1798 e 1814 - 14 giu. 1859
- È occup. dai Francesi (dipart. del Trasimeno 1808-14). 1798 - 1814
- È occupata dagli Austriaci, che invad. gli Stati romani . 31/5 1849
- Insurrez. contro il gov. del Papa. - Giunta provvis. di gov., composta di: Nicola Danzetta, Guardabassi, Zeffirino Faina, Baldini, Tiberio Bernardi 14 - 20 giu. 1859
- Duemila Svizzeri, partiti da Roma, occupano Perugia pel Papa . . . . . 20 giu. 1859 - 14 sett. 1860
- Il gen. Manfredo Fanti occupa Perugia. - Il Commissario R.º, Gualtieri, ne prende possesso per Vittorio Emanuele II, re di Sardegna . . . . . 14 sett. 1860

## B - Spoleto.

- .... Agli Ostrogoti, 493 - 539 e 543 - 555. - Ai Greci, 539 - 543 e 555 - 570. - Ai Longobardi, 570 - 774: Alboino erige Spoleto in ducato quasi indep. nel 570; - Faroaldo I, duca, 570 - † 592; - Ariulfo, duca di Spoleto e Camerino, 592 - 602; - Teodelapio, id. id., 602 - 50; - Attone, 650 - 65; - Trasmondo I, 665 - 703; - Faroaldo II, f., 703 - 24; - Trasmondo II, f., 724 - 39; - Ilderico, 739; - Trasmondo II, di nuovo, 739 - 42; - Agiprando, o Ansprando, 742 - 44; - Lupo, 745 - 52; - Unnolfo, 752; - Alboino, 757 - 59; - Gisulfo, 758 - † 763; - Teodicio, 763 - 73; - Ildeprando, duca e governatore pel Papa, 774 - 788.
- Dom. franca:* Guinigiso, duca e march. 789 - 822; - Suppone I, 822 - 24; - Adalardo, 824; - Muringo, 824 - 36; - Berengario, 836 - 41; - Guido I, f. di Lamberto di Nantes, 842 - 58; - Lamberto I, f., 860 - 71; - Suppone II, 871 - 74.

*Domin. dei re nazion.*: Lamberto I, *di nuovo*, 875 - † 79;  
 - Guido II, 876 - † 82; - Guido III, f. di Lamberto I  
 (re d'Italia 889 - 94), 880 - † 894; - Lamberto II, f.  
 (re d'Italia 891 - 98), 894 - † 98; - Guido IV (duca  
 di Benev. 895 - 97), 895 - † 98; - Alberigo, 898 - † 22;  
 - Bonifacio I, 923 - 28; - Teobaldo I, 933 - † 36; -  
 Anscario d'Ivrea, 936; - 40 - Sarlione, 940 - 43; -  
 Uberto di Toscana, 943 - 46; - Bonifacio II, 946 -  
 53; - Teobaldo II, 953 - 59; - Trasmondo III, 959  
 - 67; - Pandolfo I (duca di Benev. 943 - 81), 967  
 - 81; - Trasmondo IV (duca di Camerino 982 - 95),  
 982 - 989.

*Unione alla Toscana*: Ugo I, (M.<sup>a</sup> di Toscana), 989 - 99; -  
 Ademaro, 999 - . . .; - Romano, 1003 - . . .; -  
 Ranieri I (duca di Toscana 1014 - 27), 1010 - 14; -  
 Ugo II, v. 1020 - 35; - Ugo III, 1036 - 43; - Bo-  
 nifacio di Canossa (M.<sup>a</sup> di Toscana 1027 - 52),  
 1050 - 52; - C.<sup>a</sup> Matilde, f.<sup>a</sup> (M.<sup>a</sup> di Toscana 1076 -  
 1115), 1053 - 56 e 1070 - 82; - Vittore II (papa),  
 1056 - 57; - Goffredo (duca della Bassa Lorena  
 1056 - 70), 1057 - 70; - Ranieri II, 1082 - 86; -  
 Werner II, (Guarniero) di Lenzbourg (M.<sup>a</sup> d'An-  
 cona 1095), 1093 - 1119; - Guelfo III di Baviera  
 (march. di Toscana 1152 - 60 e 1167 - 71), 1152 - 60;  
 - Guelfo VI di Baviera (vic. imp. di Toscana 1160),  
 1160 - 67; - Guelfo VI, *di nuovo*, 1167 - 71; - Ride-  
 lulfo d'Urslingen, 1172 - . . .; - Corrado d'Urslin-  
 gen, 1183 - 90 e 1195 - 98; - Pandolfo II, 1190 - 95.

Dominazione pontificia . . . . .	1198 - 1222
Bertoldo d'Urslingen poi (1228) Reinoldo d'Urslingen Duchi . . . . .	1222 - 1228
Spoleto ritorna in possesso dei Papi . . . . .	1228 - apr. 1808
Occupazione francese . . . . .	2 apr. 1808 - 22 mar. 1815
Al Papa, <i>di nuovo</i> . . . . .	22 mar. 1815 - 17 ott. 1860
Unione al Regno di Sardegna, decreto . . . . .	17 ott. 1860



## IX. LAZIO E STATO PONTIFICIO

### 1. Roma (1).

(Veggasi la serie degli imperatori e re d'Italia e dei papi nelle Tavole cronogr.-sincrone, pagg. 206-289).

- .... Gli Ostrogoti tolgono Roma ai Bizantini . . . 493 - 9 dic. 536  
 Ai Bizantini di nuovo . . . . . 9 dic. 536 - 17 dic. 546  
 Assediata di nuovo dagli Ostrogoti, che entrano in Roma  
 capit. da Totila . . . 17 dic. 546 - 12 mar. 547 e 549 - mar. 553  
 Belisario rientra in Roma coi Bizantini . . . . . 12 mar. 547 - 549  
 Narsete pone fine alla dominaz. gota in Italia . . . . . marzo 553  
 Roma è governata pei Bizantini da un Duca o gover.  
 militare, (2), capo dell'esercito (el. dall'Imp. poi [600]  
 dal pop. e dal Papa) dipend. dall'Esarca di Ra-  
 venna (579 - 743 c.) e da un Prefetto o gov. civile  
 (579 - 600) . . . . . sec. VI - 755  
 La potenza del papato, iniziatasi con S. Leone I (440-  
 461) si esplica maggiormente con S. Gregorio Ma-  
 gno, che acquista predom. polit. e morale ed è  
 consid. Signore di Roma . . . . . v. 590 - 604  
 Comincia a formarsi in Roma il nuovo comune o Re-  
 pubblica aristocratico-militare con prevalenza del  
 potere militare sul civile. Il Prefetto va scompa-  
 rando innanzi al « *Magister Militum* » . . . . . princ. sec. VII

1) GREGOROVIVS F. Geschichte der Stadt Rom im Mittelalter, Stuttgart, 1894. - VENDETTINI, Del Senato Romano, Roma, 1782. - REUMONT A., Geschichte der Stadt Rom, Berlin, 1867-68. - VITALE, Storia diplomatica dei Senatori di Roma, Roma, 1790-91. - J. PAFENCORDT, Geschichte der Stadt Rom, Paderborn, 1857. - Archivio della R. Società Romana di Storia patria, Roma 1878-1925. - L. C. FARINI, Lo Stato Romano dal 1815 al 1850, Firenze, 1853, voll. 4. - GENNARELLI, Il governo pontificio e lo Stato romano, Prato, 1860. - B. MALFATTI, Imperatori e Papi, Milano, 1876. - LA MANTIA, Stor. della Legisl. italiana, vol. I, Roma e Stato Romano, Roma, 1884. - P. VILLARI, Il Comune di Roma nel medio evo; in *Saggi storici*, Bologna, 1890. - id. Invasioni barbar. in Italia, Milano, 1905. - id. L'Italia da Carlo M. ad Arrigo VII, Milano, 1910. --- PASTOR L., Storia dei Papi nel M. Evo, Trento, 1890.

(2) Si conoscono alcuni nomi di Duchi Bizantini a Roma, cioè: Cristoforo, principio del sec. VIII; Marino 717 o 718 ...; Basilio, 726 o 727; Pietro, 727 ...; Stefano, *patricio*, ultimo duca indip., 727-754.

- L' *Exercitus Romanus* », con a capo i nobili, acquista importanza e comincia a governare Roma princ. sec. VIII
- Il comune va rendendosi indipend. dall'Imp. Il duca Basilio è cacciato da Roma nel 726 e il Papa ne diviene nominalm. sovrano . . . . . 727 - 755
- Colle donazioni (755) di re Pipino alla Chiesa, conferm. ed aument. (773) da Carlo Magno, il Papa diviene Sig. di Roma, pur rimanendo la Repubb. - Inizio del potere temporale dei Papi . . . . . 755 - 928
- Tumulto dei nobili capitan. da Toto duca di Nepi contro il Papa. Elez. dell'antip. Costantino. - Il partito papale trionfa . . . . . 767 - 772
- Altra rivolta dei nobili per togliere al Papa il potere politico di Roma. (799) - Carlo Magno, Romano, ristabilito l'ordine dal Papa è coron. Imperat. . . - 25 dic. 800
- Nuova costituzione di Lotario I imp., giurata da Papa Eugenio II (824-827) per la comunanza dell'Imp. e del Papa nel reggimento dello Stato pontificio . . . . 824
- Caduto l'imp. franco (887), sostegno del papato, l'aristocrazia ritorna padrona di Roma. Alla testa della Repubb. eleggesi un capo, il C.<sup>o</sup> Teofilatto, con titolo di *Senator et Consul* o *Princeps Romanorum*, riconosc. dal Papa. - Teodora, moglie di Teofilatto, ha titolo di *Senatrix* . . . . . princ. sec. X
- Marozia, loro f.<sup>a</sup>, *domin. di Roma* [sp. I<sup>o</sup>, Alberico, sold. di vent.; II<sup>o</sup>, Guido, margrav. di Toscana; III<sup>o</sup>, Ugo, re di Provenza], succ. . . . . v. 914 - dep. 931 († 945)
- Nuova Repubb. indep. di nobili; capo Alberigo, f. di Marozia, acclam. « *Princeps atque omnium Rom. Senator* » [sp. I<sup>o</sup>, Alda f. di Ugo re d'Italia; II<sup>o</sup>, Stefania romana] . . . . . 932 - 954
- Ottaviano, f. di Alberico (dal 956 papa Giovanni XII) Signore di Roma . . . . . 954 - dep. 4 dic. 963 († 964)
- Ottone I imp. assed. e prende Roma e fa elegg. l'antip. Leone VIII. - Rivoluzione popolare contro l'imp., che lascia Roma . . . . . nov. 963 - metà febb. 964
- Papa Giov. XII pred. governa Roma. (Sinodo contro Ottone I) . . . . . febb. 964 - † 14 5 magg. s. a.
- I Romani elegg. Benedetto V, che viene esil. dall'imp. 23 giu. 965 . . . . . 1<sup>o</sup> nov. 964 - 29 giu. 965
- I nobili, capitan. dal Prefetto Pietro e il popolo, con 12 *decarcones* alla testa, si sollevano, avendo il partito imp. fatto elegg. Giov. XIII (965), che viene imprig. - Ottone I ritorna: il pp. è liber. e Roma sacchegg. nov. 966-972
- I Romani si sollevano contro Ottone II, capitanati da Crescenzo (f. di Teodora I), Console di Roma 980. - Viene ucciso (giu. 973) il pp. Bened. VI. . . . giu. 973 - 958

- Il partito imp. fa elegg. pp. Giov. XV, che è scacciato dal tribuno Crescenzio . . . . . 985
- Giovanni Crescenzo I, f., Patriz. o Console 985; dep. in magg., ristab. 29 sett. 996, dep. e decap. . . . . 28 apr. 998
- Ottone III imp. scende in Italia febb. 996 e fa elegg. pp. Gregorio V suo cug., cui fa succ. Silvestro II . . . . . 996 - 999
- Ottone III Signore di Roma. Rialza l'autor. del Prefetto, quasi a suo vicario, e favorisce il feudalesimo. . . . . 1001 - scacc. s. a. († genn. 1002)
- Cacciato l'imp., Gregorio C.º di Tuscolo, nip. di Alberico, è el. capo della Repubb. risorta . . . . . 16 febb. 1001 - 1002
- I nobili si fanno più potenti. - Si riprende l'ufficio di Patrizio . . . . . 1002
- Il partito nazion. s'impadr. del gov. - Giovanni II, f. di Crescenzo I, Patrizio e capo supremo della Repubblica . . . . . 1002 - † 1012
- Alberico II, Conte di Tuscolo, Gran Console e Duce, capo della Repubblica [sp. Alta, f. di Ugo, re d'Italia]. . . . . v. 1012 - 1015 c.
- Romano di Tuscolo, alla testa dei nobili, console, duce e senat., gov. Roma, prima col fr., papa Bened. VIII, poi da solo (1024), essendo pur esso el. Papa (Giovanni XIX) . . . . . v. 1015 - † 9 nov. 1033
- ... Conte di Tuscolo, fr. di pp. Bened. IX, senatore, v. 1033 - 1046
- Enrico III di Franconia, viene a Roma in dic., assume il diritto di elez. dei papi, è cor. imp. e fa elegg. Clemente II tedesco . . . . . dic. 1046 - 1047
- Annibale degli Annibaldi (?), senatore . . . . . v. 1048 - . . . .
- Un Prefetto e Consoli alla testa dei nobili maggiori e del Senato . . . . . 1058 - 1108
- Papa Niccolò II, istituendo il Collegio dei Cardinali dà forma monarchica alla Chiesa . . . . . 1059
- Si fa guerra all'antip. Gregorio II (1064), che è vinto. - I nobili restano padroni di Roma . . . . . 1064
- Viene eletto papa Gregorio VII che vieta al clero di ricev. investiture dai laici (1075), liberando la Chiesa dall'Impero e dal popolo . . . . . 1073 - 1084
- L'imp. Enrico IV, umil. a Canossa (1077), assedia Roma (1081), vi entra nel marzo 1084, formand. un nuovo governo, con Clemente III antip. - Gregor. VII, imprigionato, è liberato da Roberto Guiscardo. - Imp. e antip. fuggono . . . . . 1084 - 1085
- Pierleone e Leone Frangipane Consoli, govern. Roma assieme col Prefetto . . . . . 1108 - 1143
- I Romani insorgono contro i nobili maggiori. - Proclam. la Repubb. e ricostit. il Senato coi nobili minori ed il popolo; è dichiarato caduto il potere temporale del Papa . . . . . 1143

Giordano Pierleoni, Gonfaloniere, coi poteri giudiziari del Prefetto, eletto capo della Repubblica con 56 senatori . . . . .	1144 - 1145
Riforma del Senato dal quale sono cacciati i nobili, abolito il Patrizio, riprist. il Prefetto, i senatori invest. dal Papa, il quale riconosce la Repubb. . . . .	1145 - 1152
Giacomo da Vico (Signore di Viterbo e d'Orvieto), nominato di Roma Prefetto . . . . .	1146 - 1152
Nuova riforma del Senato, compon. di 100 Senat. con due Consoli, uno per affari interni, l'altro per gli esterni . . . . .	1152 - 1191
La Repubb. continua ad avversare il Papa. — Predicaz. di Arnaldo da Brescia. — Interdetto lanciato su Roma . . . . .	1154 - giu. 1155
Pietro I da Vico, f. di Giac.º, Prefetto, poi (1167), Giov. suo f., pure Prefetto . . . . .	1158 - 1178
Accordo tra il Papa e l'Imp., che rinuncia alle sue pretese su Roma. — Aless. III è riconosc. legitt. Papa e principe indipend. di Roma; egli torna a nomin. i Prefetti. (Tratt. di Venezia) . . . . .	1º ag. 1177
Pietro II, f. di Giov. I, Prefetto. — Si sottomette al Papa, 1198 . . . . .	1186 - 1228
Rivoluz. popol. — Il Senato, divenuto aristocr. è abolito. — Elez. di un solo Senat. Benedetto Carissimus o Carus Homo, plebeo, (dep. 1193) - Demoliz. di Tuscolo e fine di quella potente famiglia . . . . .	1191 - 1193
Giovanni Capoccio, nobile, sen. 1193 - 95; poi .... Pierleoni, sen. dal 1195 . . . . .	1193 - 1195
Nuova rivoluz. popol. — È riprist. il Senato, con 56 sen. quasi tutti baroni feud., con un Prefetto . . . . .	1197
Scotto Papparone, sen. unico, nominato dal popolo . . . . .	1198
Innocenzo III elegge un <i>Mediano</i> , il quale nom. un nuovo senat. che giura fedeltà al Papa . . . . .	1198
Pandolfo della Suburra, nom. senatore dal Papa . . . . .	1199 - 1204
Gregorio Pierleoni Rainerio, nominato senatore dal Papa . . . . .	apr. - rin. nov. 1204
I Romani formano un governo di <i>Buoni Uomini</i> , opposto a quello creato dal Papa . . . . .	1204
Il Papa nom. ancora 56 Senatori . . . . .	nov. 1204 - apr. 1205
Pandolfo della Suburra, sen. nom. dal Papa . . . . .	apr. 1205 - 1207 (?)
Giov. di Leone, 1207; Gentile, 1212; Giov. del Giudice, 1213, senatori . . . . .	1207 c. 1213
Pietruccio di Settisolio, Giovanni degli Alberteschi, Guido Buonconte, senatori . . . . .	1213 - 1215
Pandolfo, f. di Gian Pietro Giudice, sen. . . . .	1216
Nicola di Parenzi, 1217; Lorenzo de Processu, 1218; Stefano Malabranca, 1219, senatori . . . . .	1217 - 1219
Giac. di Ottone di Franc., poi Parenzo de' Parenzi, sen. . . . .	1220

- L'imp. Federico II, cor. a Roma 22 nov., conferma alla Chiesa il possesso degli antichi Stati, della Marca d'Ancona e di quelli lasciatigli dalla C.<sup>a</sup> Matilde nov. 1220
- Annibale e Buonconte de' Monaldeschi di Orvieto, sen. . . . . 1222
- Buonconte de' Monaldeschi, sen. . . . . 1225
- Parenzo de' Parenzi, *di nuovo*, sen. . . . . magg. - rin. v. nov. 1225
- Angelo de' Benincasa, sen. . . . . v. nov. 1225
- Anibaldo degli Anibaldi, rom., sen. - I nobili ghibell. si oppong. al Papa; il popolo comincia a sottomett. le città del Lazio alla Repubb. . . . . 1227
- Eude o Oddone, f. di Pietro, romano, sen. . . . . 1228
- Riccardo ed Antonio Calisti, romani, sen. . . . . 1229
- Anibaldo Anibaldi, rom., sen. 1230-31. - Giovanni II, da Vico, f. di Pietro II, Prefetto . . . . . 1230 - 1231
- Giov. de' Poli, vice-sen. e capitano di Roma, poi sen. . . . . 1231 - 1233
- La Repubb. insorge contro pp. Gregor. IX costring. a lasciare Roma . . . . . 1° giu. 1231 - 1233
- I nobili, fatti potenti, si divid. in partiti, *guelfo* (capi gli Orsini) e part. *ghibell.* (capi i Colonna) e si nom. due sen. per le due fazioni, chiamandole ambedue al potere . . . . . 1233
- Pandolfo della Suburra e Giannotto di Oddone, sen. . . . . 1233
- Si ritorna ad un solo senat., alternando gli Orsini coi Colonna . . . . . 1234
- Luca Savelli, nip. di Papa Onorio III, sen. . . . . 1234 - primav. 1235
- Coll'aiuto di Federico II si conclude una pace fra il Papa e la Repubb., che rinunzia alle pretese di sottom. il clero e il territ. urbano . . . . . 1235
- Angelo Malabranca, poi Gio. Cenci Frangipane, senatori . . . . . primav. 1235 - 1236
- Petrasso C.<sup>a</sup> dell'Anaguillara e Annibale degli Anibaldi, sen. . . . . 1237
- Si eleggono due Senat., uno guelfo ed uno ghibell. per le due fazioni dei nobili. - Giov. Poli, guelfo, e Gio. Cenci, ghibell. . . . . magg. 1237
- Giovanni de' Poli guelfo e Oddone Colonna ghibellino, sen. . . . . - ott. 1238
- Giovanni del Giudice, guelfo (pod. di Firenze 1234), solo sen. . . . . nov. 1238
- Annib. degli Annibaldi e Oddone Colonna, sen., v. genn. - magg. 1241
- Matteo Rossi-Orsini, f. di Gio. Gaetano Orsini (guelfo), solo sen. . . . . magg. 1241 - 1243
- Annib. degli Anibaldi e Napoleone Orsini, sen. mar. (?) 1244 - 1245
- Pietro Frangipani, sen. 1246. - Pietro III (Conte dell'Anaguillara), Prefetto . . . . . 1244 - 1262
- Bobo, f. di Giovanni sen., e Pietro Caffaro, prosenat. . . . . 1247
- Pietro Anibaldi e Angelo Malabranca, sen. . . . . 1248
- Raimondo Capizuccio, romano, sen. . . . . 1252

- La Repubb. elegge un Senat. forestiero, con ampi poteri:  
 Brancaleone degli Andalò, C.<sup>e</sup> di Casalecchio, ghibell., sen. e cap. del pop. [Promuove la Costitut. delle Arti] . . . . . ag. 1252 - ag. 1254
- [Jacopo Capoccio e Buonconte de' Monaldeschi, sen. . . . . 1255]  
 [Martino della Torre, di Milano, sen. . . . . 1256 rin. s. a.]  
 Emanuele de Madlo bresc. guelfo, *creatura dei nobili*, sen. 1256 - 1257
- Le Arti cacciano i nobili dal gover. e mettono in fuga il  
 Papa. - Brancaleone degli Andalò è richiam. . . 1257 - † 1258
- Castellano degli Andalò, zio di Brancaleone, eletto dal  
 popolo . . . . . 1258 - dep. primav. 1259
- Due senat. romani: Napoleone Orsini e Riccardo degli  
 Anibaldi, el. dal Papa . . . . . 1259
- Giovanni Savelli e Anibaldo Anibaldi, sen. . . v. 1260 - apr. 1261
- Governo provvisorio dei *Boni Homines* incaric. di rived.  
 gli statuti, riord. la città, elegg. i senatori . . . 1261 - 1263
- Pietro IV, nip. di Pietro III Vico, Prefetto . . . 1262 - † 1268
- Carlo I d'Anjou (re di Sicilia 1265), el. senat. pel Papa  
 dal partito guelfo. Entra in Roma 1265 e 28 6  
 riceve la investitura di Roma, di Napoli e la  
 corona . . . . . ag. 1263 - rin. magg. 1266
- Luca Savelli, padre di papa Onorio IV, sen. . . . 1266 - † s. a.
- Il pop. insorge e costit. un gover. democr. di 26 *Boni  
 Homines* con Angelo Capocci ghibell. per capit.  
 Don Arrigo, f. di Ferdinando III di Castiglia,  
 el. sen. . . . . 1267 - ag. 1268
- Carlo I d'Anjou, *di nuovo* sen. . . . . 16 sett. 1268 - 16 sett. 1278
- Pietro V da Vico, f. di Pietro IV, prefetto . . . . 1272 - 1302
- Matteo Rossi-Orsini II, el. sen. da Papa Nicolò III, suo fr. 1278
- Nuova costituz. del Papa, che stabil. non potersi elegg.  
 Senatore alcun princ., imp., conte straniero. . . 18 lugl. 1278
- Giov. Colonna I e Pandolfo Savelli, el. sen. . . . ott. 1279 - 1280
- Pietro de' Conti e Gentile Orsini, f. di Bertoldo, sen. . . . 1280
- Carlo d'Anjou, re di Sicilia, *di nuovo* senat. - Filippo  
 di Lavena, Guglielmo l'Etendard e Goffredo de  
 Dragona pro-senat. . . . . 1281-22 genn. 1284
- Il popolo, capitanato dagli Orsini, insorge e ricostituisce  
 il gov. popolare. - Giovanni di Cencio Malabranca,  
 parente degli Orsini, el. Capitano e difensore di  
 Roma. - Governa la città col Senatore e col Priore  
 delle Arti (1282). - Si ritorna ai due Senatori ro-  
 mani (1284): Annib. Annibaldi e Pandolfo Savelli 1284 - 1285
- Pandolfo Savelli e Annibale Transmundo, sen. . . . . 1285
- Papa Onorio IV, † 1287, el. sen. a vita. - Gentile Orsini  
 sen. dal 1286 . . . . . 1285 - 1287
- Bertoldo Orsini I, nip. di pp. Nicolò III, C.<sup>e</sup> di Ro-  
 magna, sen. . . . . dic. 1288 - 1289
- Orso Orsini I e Nicolò de' Conti, sen. . . . . sett. 1288

Nicola Conti e Luca Savelli, sen. . . . .	genn. 1290
Giovanni Colonna I, sen. e signore di Roma . . . . .	sett. 1290
Pandolfo Savelli, <i>di nuovo</i> sen. . . . .	1291
Stefano Colonna I, C. <sup>o</sup> di Romagna e Matteo Rinaldo Orsini, sen. . . . .	1292
Agapito Colonna e un Orsini, sen. . . . .	mar. 1293
Pietro Raineri de' Stefaneschi ed Eude di S. Eustachio, sen. . . . .	ott. 1293 - 1294
Tommaso da San-Severino, C. <sup>o</sup> di Marsico, sen. . . . .	1294
Ugolino de' Rossi di Parma, sen. . . . .	1295
Pietro de' Stefaneschi e Andrea Romano di Trastev., sen. . . . .	1296
Pandolfo Savelli, <i>di nuovo</i> el. sen. dal pp. 13 mar. 1297 - 1298 († 1306)	
Eude o Oddone di Sant'Eustachio, sen. . . . .	1298
Riccardo Annibaldi e Gentile Orsini, sen. . . . .	1300
Giacomo Napol. Orsini e Matteo Rinaldi Orsini, sen. . . . .	giu. 1302
Guido de Pileo, sen. . . . .	19 genr. 1303
Gli Orsini, guelfi, si fanno padroni di Roma . . . . .	1303
Tebaldo, f. di Matteo Orsini e Alessio Bonavent., sen. . . . .	11 giu. 1303
Gen ile Orsini e Luca Savelli, sen. . . . .	1304
Viene eletto un <i>Capitano del popolo</i> (1) con tredici <i>Anziani</i> ed un <i>Senatore</i> , Paganino della Torre . . . . .	1305 - 1306
Gentile Orsini e Stefano Colonna II, sen. . . . .	2 <sup>o</sup> semestre 1306
Pietro Savelli e Giovanni Normanni, sen. per 6 mesi . . . . .	9 mar. 1307
Pietro Savelli e Giovanni Cerese, sen. . . . .	ag. 1307
Riccardo degli Annibaldi e Giov. Colonna . . . . .	1 <sup>o</sup> nov. 1307 - 1308
Giac. Sciarra Colonna e Giac. Savelli, sen. . . . .	15 apr. 1308
Manfredi, fr. di Pietro V da Vico, Prefetto. . . . .	1308 - † 1337
Papa Clemente V trasferisce la sede del papato ad Avignone . . . . .	21 mar. 1309
Giovanni Pietro de' Stefaneschi e Tebaldo di S. Eustachio, sen. . . . .	27 giu. e 13 sett. 1309
Fortebraccio Orsini e Giovanni degli Annibaldi, senatori . . . . .	1310 - dep. 19 mag. 1310
Il Papa lascia libera facoltà ai Romani di darsi il governo che desiderano . . . . .	1310
I nobili si oppongono alle mire di Arrigo VII di restaurare l'impero. — Gli Orsini, alleati con Roberto di Napoli, occup. Cas'el S. Angelo e Tras'evere. . . . .	1310
Luigi di Savoia (Riccardo Orsini e Giov. Annibaldi <i>vicari</i> ), sen. . . . .	1 <sup>o</sup> ag. 1310 - nov. 1311 (2)
Giovanni di Savigny, cap. del pop. . . . .	1312
Nuova ricostituzione del governo in forma affatto democratica, escludendo del tutto i nobili . . . . .	1312

(1) Il bolognese Giovanni *de Fgliano o de Lignano*. V. GREGOROVIVUS, Storia di Roma, volume VI, pag. 9.

2) C. FRASCETTI, Luigi di Savoia, Senatore di Roma, Roma, 1902.

- Tumulto popolare. — Giacomo Arlotti de' Stefaneschi, el. cap. del popolo con un Consiglio di 26 Buoni Uomini, poi sen. . . . . 1312 - 1313
- Frances. Orsini e Giac. Sciarra Colonna, sen. . . . . ott. 1312
- I nobili fuorusciti abbattono il gover. popol. ponendo fine al partito ghibell. — L'Orsini e Sciarra Colonna *di nuovo* sen. . . . . fine febb. 1313
- Roberto d'Anjou, re di Napoli, el. sen. dal Papa, gov. in suo nome . . . . . 1314 - 1326
- Vicari regi: Poncello Orsini 1314; Guglielmo Scarrer 1314-15; Gen'ile Spinola 1315; Tebaldo Orsini e Riccardo Anibaldi 1316; Rinaldo de Lecto 1317; Nicolò de Jamvilla e Roberto de Lentino 1318; Giov. Alkerutii Bobonis, poi Guglielmo Scarrer 1319-20; Giordano Orsini e S'ef. Colonna II 1320; Annibale Riccardi e Riccardo Orsini 1321; Giov. Savelli e Paolo de' Conti 1322; S'ef. de' Con'i e S'ef. Colonna I, poi Bertol. Orsini II e S'ef. Colonna I 1323; Ber'ran. de Baux, Gugl. Eboli, Annib. di Ricciardo, Giov. de' Stefaneschi, Buccio di Processu e Orsino Orsini 1324; Franc. Bonaventura e Giov. de' Conti 1324-25; Giac. Savelli 1325; Romano Orsini e Riccar. Frangipani, poi Franc. dell'Anguillara 1326.
- Il popolo insorge: forma un nuovo governo democrat. — Giac. Sciarra Colonna, ghibell., cap. del pop., con un Consiglio comunale di 52 popolani, poi Giac. Savelli, sen. . . . . v. apr. 1327 - rin. ag. 1328
- Lodovico IV° il Bavaro, (cor. imp. da Sciarra Colonna 17 genn.) el. senat.° e cap. del popolo . 11 genn. - 4 ag. 1328
- Castruccio Castracani degli Antelminelli (sign. di Pisa e Lucca 1328), vic. imp. e sen. . . . . 18 genn. - 1° febb. 1328
- Rainero della Faggiuola, f. di Ugo, sen. . . . . magg. 1328
- Cade il governo democr.* — Nuovo gov. di sen. nobili, 4 ag. 1328 - 1338
- Bertoldo Orsini e Stef. Colonna, sen. inviati dal Papa . 8 ag. 1328
- Roberto d'Anjou, re di Napoli, *di nuovo* sen. . 18 ag. 1328 - 1333
- Guglielmo di Eboli e Novello di Monte Scabioso, vic. regi . . . . . 18 ag. 1328 - 4 febb. 1329
- Napol. Orsini III, e Stef. Colonna I, sindaci del pop. . 4 febb. 1329
- Bertoldo Orsini III, C.° di Nola e Bertoldo di Poncello Orsini, vic. regi, poi sen. . . . . giu. 1329
- Giovanni d'Anjou, C.° di Gravina, fr. del re di Napoli, sen. e vic. regio . . . . . 1330
- Buccio di Gio. Savelli e Franc. de' Stefaneschi, vic. regi . . . 1331
- Stef. Colonna I e Niccolò Stefano de' Conti, vic. regio . . . 1332
- Simone de Sangro, vic. regio e Raimondo di Loreto, pro-senatore . . . . . 1333 - 34
- Riccardo Fortebraccio Orsini e Giac. Colonna, sen. giu. a sett. 1335



- Commissari delegati dal popolo* . . . . . 1336
- Patrasso C.<sup>o</sup> dell'Anguillara e Anibaldo Anibaldi, vic. regi (4 mar.). - Stef. Colonna e Orso dell'Anguill., sen. . . . . 1337
- Papa **Benedetto XII**, el. dal popolo senatore e capit. a vita . . . . . lugl. 1337 - apr. 1342
- Giacomo di Cante dei Gabrielli e Bosone Novello dei Raffaelli da Gubio, senat. delegati dal Papa . . . . . 15 ott. 1337
- Si eleggono 13 Priori delle Arti, un Gonfaloniere di Giustizia e un Capit. del popolo . . . . . 1338
- Il Papa nomina ancora due Senatori. . . . . 1338
- Matteo Orsini e Pietro Colonna, sen. pel Papa 2 ott. 1338 - lugl. 1339
- Sommossa popolare. Nuovo governo democratico (1338-42), Giordano Orsini e Stefano Colonna, rettori . . . . . lugl. 1339
- Tebaldo di S. Eustachio e Martino de' Stefaneschi, sen. pel Papa . . . . . 1<sup>o</sup> mar. - 1<sup>o</sup> sett. 1340
- Orso dell'Anguillara e Giordano Orsini, sen. fino a sett. 1341, poi Franc. Orsini e Paolo Niccolò degli Anibaldi, poi Franc. Savelli e l'Anibaldi. . . . . 1341
- Papa **Clemente VI**, el. sen. a vita . . . . . 1342 - 6 dic. 1352
- Stef. Colonna e Bertol. Orsini, vic. 1342, poi Matteo Orsini e Paolo Conti, sen. . . . . 1342 - 1343 - lugl. 1344
- Giordano Orsini e Giov. Colonna, sen. . . . . 1<sup>o</sup> lugl. - 31 dic. 1344
- Bertol. Orsini e Orso dell'Anguill. (1<sup>o</sup> sem.); poi Rainaldo Orsini e Nicola Anibaldi (2<sup>o</sup> sem.) . . . . . 1345
- Orso Orsini e Nicola Conti (1<sup>o</sup> sem.), poi Nicola Anibaldi e Giord. Orsini (2<sup>o</sup> sem.) . . . . . 1346
- Roberto Orsini e Pietro di Agapito Colonna (1<sup>o</sup> sem.) . . . . . 1347
- Rivoluz. popolare. - Cola Rienzi (Gabrini), el. Tribuno e dittatore del pop. « *liberatore della Sacra Repubblica Romana* » . . . . . 19 mag. - dep. 15 dic. 1347
- È ripristinata l'autorità del Papa . . . . . 19 dic. 1347
- Bertoldo Orsini e Luca Savelli, sen. pel Papa . . . . . gen. 1348
- Nicola de Zancato cav. di Anagni e Guido Francesco Orsini, sen. . . . . 1349
- Pietro Colonna Giordani e Giov. Orsini, poi Rinaudo Orsini e Stefanello Colonna (el. 14 sett.) . . . . . 1350 - febb. 1351
- Rivoluz. popolare. - Giov. Cerroni capitano e dittatore pel popolo . . . . . 26 dic. 1351 - sett. 1352
- Bertoldo Orsini e Stefanello Colonna, sen., non approv. dal Papa, che manda a Roma il Card. di Albornoz a riprist. lo Stato della Chiesa . . . . . 1352
- Giovanni Orsini e Pietro Sciarra, sen. . . . . 1352
- Francesco Baronecelli, el. tribuno e dittatore . . . . . 14 sett. - dic. 1353
- L'Albornoz ottiene il gov. di Roma . . . . . 1353
- Guido Giordani Patrizi (Guido dell'Isola), sen. pel papa 1353 - 1354
- Cola Rienzi, eletto senatore, riprende il governo in Roma, . . . . . 5 ag. - ucciso 8 ott. 1354

Orso Andrea Orsini e Giovanni Tebaldi di S. Eustachio (1° sem.), Luca Savelli e Francesco Orsini (2° sem.), sen. . . . .	1355
L'Albornoz sottomette i tiranni di Rimini, Fano, Fossombrone, Pesaro, Urbino, ecc. . . . .	1355 - 1356
Sciarra Colonna e Nicola Orsini (1° sem.); Orso e Pietro Capoccio de' Capocinis (2° sem.), senatori . . .	1356
Pietro Giordani Colonna e Nicola Riccardi degli Anibaldi (1° sem.), sen. . . . .	1357
papa Innocenzo VI, nom. sen. a vita. — Giovanni Conti deleg. dal papa (1° sem.); Raimondi de' Tolomei di Siena (2° sem.), sen. (1) . . . . .	1358
Luigi Rocca di Pisa (1° sem.). — Ungaro di Sassoferato (2° sem.), sen. . . . .	1359
Tommaso de Planciano, di Spoleto, sen. . . . .	1360
Si creano i sette Riformatori della Repubb., che ne sono veram. i capi, eletti a sorte di tre in tre mesi. — La milizia viene ricomposta popolarm. sotto due Banderesi, con accanto quattro Antepositi . . . . .	1360
Ugo di Lusignano, princ. di Galilea, el. sen. dal papa, 24 ag. 1360, entra in carica. . . . .	marzo 1361
Paolo de Argento, C.* di Campello, di Spoleto, sen. e cap. del pop. . . . .	autunno 1361
Lazzaro de' Cancellieri di Pistoja, sen. . . . .	1362
Rosso de' Ricci di Firenze (1° sem.), Guelfo dei Bostenti di Prato (2° sem.), sost. da Bonif. de' Ricciardi di Pistoia, sen. . . . .	1363
Francesco Ugolini degli Arcipreti di Perugia, sen. . .	1364 - 1365
Governo dei sette Riformatori con due Banderesi (2) . . .	1365
Giovanni (Nanni) de' Rodio d'Aquila (1° sem.); Bindo de Bardi di Firenze (2° sem.) . . . . .	1366
papa Urbano V sign. di Roma, abolisce l'Ufficio dei Riformatori e dei Banderesi, sostituendovi tre Conservatori (3) . . . . .	ott. 1367
Biagio Fernando de Belvisio, poi Berardo Monaldeschi di Orvieto, sen. . . . .	1367
Bertrando de' Rainardi (1° sem.); Gentile da Varano di Camerino (2° sem.), sen. . . . .	1368
Luigi de Sabran C.* d'Ariano e d'Apice, sen. . . . .	giu. - nov. 1369

(1) Col Tolomei incomincia la serie dei Senatori forestieri, che si rinnovano di sei in sei mesi, avversi ai nobili.

(2) I Riformatori, imitaz. dei Priori di Firenze, erano eletti di tre in tre mesi fra i popolani. Appaiono nel 1360. La milizia era stata ricomposta popolarm. sotto due Banderesi, imitaz. dei Gonfalonieri di Firenze che dovevano sostenere i Riformatori, abbattere i nobili e difendere la Repubblica. V. VILLARI, Saggi storici, Bologna, 1890.

(3) *Conservatores Camerae Urbis*, cioè un consiglio municipale fornito di podestà giudiziaria ed amministrativa. V. GRIGOROVUS, Storia di Roma, Venezia, 1875, vol. VI, pag. 507.

- Bernardo Corrado de' Monaldeschi d'Orvieto, sen. 1369 - lugl. 1370  
 Il Papa Urbano V ritorna ad Avignone (ove muore 19 dic.) - apr. 1370  
 Governo dei tre Conservatori col potere politico dei Riformatori . . . . . lugl. 1370 - 1371  
 Vengono ripristinati i Banderesi con nome di *Executores Justitiae*, e i quattro Antepositi, che si chiamar. « *Consiliarii* ». - Papa Gregorio XI el. sen. a vita; Giov. de Malavolti di Siena, sen., el. dal papa . . . 1371  
 Raimondo de' Tolomei di Siena (2° sem.), sen. . . . . 1372  
 Pietro de Marina da Recanati (1° sem.); Fortunato Rainoldi da Todi (2° sem.), sen. . . . . 1373  
 Antonio da San Raimondo (1° sem.), sen. . . . . 1374  
 Francesco C.° di Campello di Spoleto (2° sem.), sen. . . . . 1375  
 Simeone de' Tommasi di Spoleto (2° sem.), sen. . . . . 1376  
 Giovanni Cenci è nomin. Capitano del popolo, con potere supremo nel Patrim. e nella Sabina . . . . . febb. 1376  
 Governo dei Banderesi coi Conservatori, gli Esecutori, gli Antepositi e i due Consigli. . . . . 1376 - 1377  
 Papa Gregorio XI trasferisce la sede dei Papi da Avignone a Roma . . . . . 17 genn. 1377  
 Gomez Albornoz, nip. di Egidio, poi Guido de Prohinis, sen. . . . . 1377 - 1378  
 Papa Urbano VI Signore di Roma . . . mar. 1378 - † 15 ott. 1389  
 Tommaso da San Severino, sen. 1378, poi Conservatori e Banderesi . . . . . 1378 - 1379  
 Guglielmo *de Morravanis*, di Napoli, poi Brancaccio di Bonaccorsi di Monte Melone, poi Bart. de Riccomanno di Siena, sen. . . . . 1378 - 1379  
 Giov. Cenci, romano, poi Pietro Lante di Pisa, sen. 1380 - 81, poi Ragante de Tudinis di Massa, sen. 1380 - 1381  
 Tommaso Minotti de Angelellis, di Bologna, sen. el. 23 lugl. 1382  
 Conservatori e Banderesi . . . . . 1383-89 e 1389-91  
 Damiano Cattaneo, di Genova, sen. 1389, poi Gio. Cenci, romano, sen. . . . . 1389 - 1392  
 Conserv. e Banderesi 1393 - ag. 1398. - Ang. Alaleoni, vice-sen. 1398  
 È abolito di nuovo l'ufficio dei Banderesi. - Si ritorna al Senat. forestiero coi tre Conservat. Malatesta de' Malatesti di Rimini, el. sen. da papa Bonifacio IX, sig. di Roma . . . . . ag. 1398  
 Angelo Alaleoni, poi Zaccaria Trevisan di Venezia, senatore . . . . . 1399  
 Benuttino Cima, di Cingoli, poi Bartol. Carafa di Napoli (el. 28 apr.), sen. . . . . 1400  
 Pier Francesco de' Brancaleoni di Castel Durante, poi Ant. Avuti, C.° di Monteverde, sen. . . . . 1401  
 Pier Franc. De' Brancaleoni, *pred.*, senatore . . . . . 1402  
 Riccardo d'Agnello, di Salerno, senatore . . . . . 1403  
 Giac. di Montedolce, poi Bente dei Bentivogli, Bolog., sen. 1404-1405

Si nominano sette Governatori della libertà e della repubblica romana . . . . .	ott. 1404 - 1405
Francesco Panciatichi di Pistoja, sen. . . . .	30 ott. 1405
Pier Franc. de' Brancaleoni di Cast. Durante, sen. 5/11	1406 - 1407
Gio. Cima da Cingoli, sen.; poi Gov. <sup>o</sup> dei tre Conservatori .	1407
È ripristinato il reggimento dei Banderesi 11 apr. - 21 apr.	1408
Ladislao re di Napoli, sign. di Roma 21 apr. 1408 - 4 genn.	1410
Giannazzo Torti, sen. a nome di re Ladislao 23/4 1408 - 4/1	1410
Ruggero di Antigliola, di Perugia, sen. . . . .	15 lugl. 1410 - 1411
Riccardo degli Alidosi d'Imola, sen. . . . .	27 ag. 1411 - ag. 1412
Giacomo Paoli, C. <sup>o</sup> di Podio, di Foligno, sen. 13 ag. 1412 - 1413 (?)	
Felcino de Hermannis, C. <sup>o</sup> di Monte Giuliano, sen. apr. (?) - giu.	1413
Ladislao, re di Napoli, <i>pred.</i> , sig. - Niccolò de Diano, sen. . . . .	8 giu. 1413 - 6 ag. 1414
Giovanni Torti, poi Antonio de' Grassi, sen. 1 <sup>o</sup> genn. e 4 mar.	1414
Pietro di Matuzzo, tribuno del popolo 10 sett. - dep. 26 ott.	1414
È ristaur. dal Papa il governo dei Conservatori. - Giac. Isolani card. legato . . . . .	19 ott. 1414
Riccardo degli Alidosi d'Imola, sen. . . . .	6 ott. 1415
Gio. Alidosi, sen. . . . .	1416
Braecelo da Montone di Perugia, <i>defensor Urbis.</i> - Rug- gero, C. <sup>o</sup> di Antigliola, sen. . . . .	16 giu. - 26 ag. 1417
Giovanni Spinelli di Siena, sen. . . . .	27 ag. 1417 - genn. 1418
Gover. dei tre Conservat. 1418. - Ranuccio Farnese, sen. 27 apr.	1419
Nerio Vettori di Firenze, poi Baldassare, C. <sup>o</sup> di Bar- della d'Imola, senatori el. dal Papa . . . . .	27 nov. 1420
Stefano de' Branchis, di Gubbio e Giov. Nicolai Sa- lerno, veronese, sen. . . . .	1421
Bartol. Gonzaga di Mantova e Battista de' Conti di Pianciano (podestà di Firenze 1403) sen. (1) . . . . .	1422
È acclam. di nuovo la Repubb., restaur. i Banderesi con sette Governat. della libertà . . . . .	29 magg. - 26 ott. 1434
Dominaz. del Papa, con due sen., poi uno solo annuale, come capo di una larva di repubb. 25 ott. 1434 - 10 febb.	1798
I Franco-Cisalpini, col gen. Berthier, occup. Roma . 10 febb.	1798
Per ordine di Napoleone I, Pio VI è rapito dal Vatic. e condotto a Valenza. . . . .	20 febb. 1798, ove † 29 ag. 1799
Proclamaz. della Rep. Romana. - Gov. dei Consoli 15/2 - 27/11	1798
Governo dei cinque Consoli . . . . .	20 mar. - sett. 1798
Nuovo Consolato . . . . .	sett. - 27 nov. 1798
I Napoletani occup. Roma (27/11). - Gov. prov. 29 nov. - 12 dic.	1798
È ristabilito il Consolato . . . . .	12 dic. 1798 - 24 giu. 1799
Comitato di gov. di 5 membri, Périller presid. 24 giu. - 30 sett.	1799

(1) Qui sospendiamo l'indicazione dei nomi de' Senatori che reggevano la Repubblica perchè ormai di poca importanza storica. Rimandiamo quindi all'opera, già cit., del VITALE, il quale ci dà i nomi dei senatori di Roma fino al 1765. Ultimo dei quali fu don Abbondo, Rezzonico, nipote di papa Clemente XIII.

- I Napoletani rientrano in Roma (30/9). — Gover. provv. 3 ott. 1799
- I Napoletani lasciano Roma. — È ristabilito il governo del Papa. — Pio VII entra in Roma nel luglio 1800 . . . . . 23 giu. 1800 - 2 apr. 1809
- Napoleone I fa occupare Roma (2 febb.) e le legazioni di Urbino, d'Ancona, di Macerata e Camerino . . febr. 1808
- Pio VII esule e prigioniero a Grenoble, poi, 6 luglio 1809, a Savona, 1812-14 a Fontainebleau 5/7 1808 - 24/5 1814
- Napoleone I unisce Roma e il Lazio alla Francia 17/5 1809 - 24/5 1814
- Pio VII rientra in Roma . . . . . 24 magg. 1814 - 22 marzo 1815
- Gioacch. Murat, re di Napoli, fa occupare Roma. — Pio VII si ritira a Genova . . . . . 22 mar. - 22 magg. 1815
- Gli Austriaci, comand. dal gen: Nugent, occup. Roma 22/5 - 2/6 1815
- È restaurato il Governo del Papa 7 giugno; gli sono rese le provincie romane . . . . . 18 lugl. 1815 - 5 febb. 1849
- Apertura della Costituente (5 febb.). — Procl. della Repubblica romana; triumviri: Armellini, Montecchi, Saliceti, poi (29 marzo) Mazzini, Saffi, Armellini . . . . . 9 febb. - 4 lugl. 1849
- I Francesi ristab. a Roma il potere temporale e l'autorità del Papa . . . . . 14 lugl. 1849 - 20 sett. 1870
- Le truppe italiane occupano Roma (gen. Cadorna) (1) 20 sett. 1870
- Giunta provvisoria di governo di Roma e provincia . . . . . 24 sett. - 9 ott. 1870
- Roma e le provincie romane sono annesse al Regno d'Italia (Plebiscito 2 ott.), con decreto . . . . . 9 ott. 1870
- La capitale d'Italia è trasferita da Firenze a Roma; legge . . . . . 3 febb. 1871
- Entrata in Roma di Vittorio Emanuele II . . . . . 2 lugl. 1871
- Cessa il dissidio fra il Papa ed il Governo italiano per l'occup. di Roma. Firma del concord. di conciliaz. 11 febb. 1929

## 2. Viterbo.

- ... Al Papa, per donazione di re Pipino . . . . . 755 - 1095
- Si regge a comune indipendente . . . . . 1095 - 3 magg. 1291
- È assoggett. al Comune di Roma e giura vassallaggio ai Senatori . . . . . 3 magg. 1291 - 1328
- Silvestro de' Gattì, ghibellino, Signore di Viterbo (deposto dall'imp. Lodovico IV) . . . . . 1328 - dep. 1329
- Faziolo di Vico, f. nat. di Manfredi di Vico (†1337), Signore di Viterbo . . . . . 1329 - †1338

(1) Le truppe italiane erano entrate nel territorio pontificio il giorno 12 settembre occupando Montefiascone e Civitacastellana (gen. Bixio) e Viterbo (gen. Ferrero). Il giorno 18 veniva occupata Civitavecchia (gen. Bixio) e il 29 dello stesso mese fu anche occupata la città Leonina, a richiesta del Papa. — V. CASTAGNOLA, Da Firenze a Roma. Torino 1896

Giovanni I di Vico, f. di Manfredi <i>pred.</i> ; Signore di Viterbo, Orvieto e Civitavecchia . . . . .	1338 - 1354 († 67)
Il Card. Egidio Albornoz occupa Viterbo pel Papa . . . . .	1354 - 1375
Francesco di Vico . . . . .	1375 - 1387
Ritorna al Papa . . . . .	1387 - 1391
Giovanni II Selarra di Vico, nip. di Giovanni I (dal fr. Sciarra), Sig. di Viterbo e Civitav. . . . .	1391 - 1395 († 1430)
Passa ancora ai Papi . . . . .	1395 - 1413
Giovanni de' Gatti, poi, dal 1438, suo f.° Princivalle . . . . .	1413 - 1454
Antoniaccio de' Gatti . . . . .	1454 - 1461
Ritorna in poter dei Papi . . . . .	1461 - 12 sett. 1870
Le truppe italiane occupano Viterbo (gen.° Ferrero) pel re Vittorio Emanuele II. . . . .	12 sett. 1870

## X. CAMPANIA

### 1. Napoli (1).

- ... Agli Ostrogoti 493 - 536; — Ai Bizantini (Belisario) . 536 - 543  
 Agli Ostrogoti, di nuovo (Totila) . . . . . 543 - 553  
 Ai Bizantini ancora . . . . . 553 - sec. VII  
 Governo dei Duchi Bizantini (indip. dal 755) . . . . . sec. VII - 1027  
**Duchi:** Basilio, 661-66; Teofilatto I, 666-70; Cosmas, 670-73; Andrea I, 673-77; Cesario I, 677-84; Stefano I, 684-87; Bonello 687-96; Teodosio, 696-706; Cesario II, 706-11; Giovanni I, 711-19; Teodoro, 719-29; Giorgio 729-39; Gregorio I, 740-55.  
**Duchi indip.:** Stefano II, 755-66; Gregorio II, 767-94; Teofilatto II, 794-801; Antimo, 801-18; Stefano III, 821-32; Bono, 832-34; Leone 834; Andrea II, 834-40; Contardo, 840; Sergio I Contardo, 840-60; Gregorio III, 864-70; Sergio II, 870-77; Atanasio, 877-98; Gregorio IV, 898-915; Giovanni II, 915-919; Marino I, 919-28; Giovanni III, 928-68; Marino II, 968-75 (?); Sergio III, 975-99 (?); Giovanni IV, 999 (?)-1002; Sergio IV, 1002-27 (V. Aversa).

(1) SCHIPIA, Il Ducato di Napoli; nell'Archivio Storico della Prov. Napoletane, vol. XVII. — Giornale dell'istoria del regno di Napoli dal 1266 al 1478, Napoli, 1770. — GIANNONE, Storia civile del regno di Napoli, Milano, 1827, voll. 9. — P. COLLETTA, Storia del reame di Napoli Milano, 1861, voll. 2. — STOKVIS, op. cit., vol. III.

- Unione al princip. di Capua, 1027-30; Sergio IV *di nuovo*, 1030-36; Giovanni V, 1036-50; Sergio V, 1050-82 (?); Sergio VI, 1082-97 (?); Giovanni VI, 1097 (?)-1120; Sergio VII (ultimo duca bizantino), 1120-† 1137.
- Il ducato viene riunito al regno di Sicilia sotto il Normanno Ruggero II d'Altavilla e success. (V. Sicilia) . . . . . 1137 - 2 sett. 1282
- Carlo I d'Anjou, f. di Luigi VIII re di Francia: (C.\* di Provenza 1246, sen. di Roma 1263, re di Sicilia e Napoli (1266-82) [sp. Margherita di Borgogna Nevers], re del Napoletano soltanto sett. 1282 - † 7 genn. 1285
- Carlo II, *lo Zoppo*, f. (C.\* di Provenza 1285), re di Napoli (prigioniero 1285-97), regg., dur. prig. il f. Carlo Martello e l'alta direzione del Papa [sp. Maria († 1303), sor. ed erede di re Ladislao IV d'Ungheria] . . . . . 7 genn. 1285 - † 5 magg. 1309
- Roberto, *il Saggio*, f. (C.\* di Provenza 1309) [sp. Jolanda d'Aragona, f.a di Pietro III] re, invest. dal Papa, in agosto 1309, succ. . . . . 5 magg. 1309 - † 26 genn. 1343
- Giovanna I, nipote, figlia di Carlo d'Anjou duca di Calabria; (C.\* di Provenza 1343), succede sotto tutela, col marito Luigi di Taranto 1352-62 (1); regina di Napoli 16 genn. 1343 - dep. 26 ag. 1381 († 22/5 1382)
- Luigi, *il Grande*, f. di Caroberto d'Anjou; (re d'Ungheria 1342, di Polonia 1370) usurp. dic. 1348 - dep. dic. 1349 († 11/9 '82)
- Carlo III di Durazzo, *il Piccolo e della Pace*, f. di Luigi C.\* di Gravina; (re d'Ungheria 1385); procl. re 2 giugno, occupa Napoli . . . . . 16 lugl. 1381 - † 24 febb. 1386
- [Luigi I d'Anjou, f. di Giovanni II re di Francia, *competitore di Carlo III, re titolare* . . . . . giu. 1382 - († 20 sett. 1384)
- Luigi II, f. di Luigi I d'Anjou (Conte di Provenza); re titolare di Napoli 14 luglio 1386 entra in Napoli. . . . . 1° nov. 1389 - dep. febb. 1400 († 29 apr. '17)
- Ladislao (*Lanzilao*), f. di Carlo III di Durazzo, reggente la madre Margherita fino al 1400; re nominale febb. 1386, re di fatto . . . . . 10 lugl. 1400 - † 3 ag. 1414
- Giovanna II d'Anjou-Durazzo, sorella di Ladislao (Pandolfello Piscopo d.° Alopo, † 1° ott. 1415, poi Giovanni Caracciolo, † 18/8 1432, ministri [sp. Gugl. d'Austria], succ. 3 ag. 1414, cor. 28 ott. 1419 - † 2 febb. 1435
- Giacomo di **Borbone** (C.\* della Marca 1393), 2° marito (1415) di Giov.\* II, usurpa il trono 10/10 1415 - dep. ott. '16 († 38)

(1) Giovanna I sposò: 1°, il 26 sett. 1333, Andrea, f. di Caroberto d'Anjou, re d'Ungheria e Duca di Calabria, † 21 ag. 1345; 2°, nel 1346, Luigi di Taranto, † 25 maggio 1362; 3°, nel 1362, Giacomo d'Aragona, infante di Majorica, † 1375; 4°, il 15 ag. 1376, Ottone di Brunswick, † 1393. - I due ultimi non furono associati al trono.

- Luigi III d'Anjou (D.\* di Calabria), f. di Luigi II, re collega di Giovanna II [sp. Margherita di Savoia] . . . . . 1424 - † v. 15 nov. 1434
- I Napoletani eleggono una Balla di venti cittadini che govern. insieme col Consiglio regio . . . . . 15 febb. 1435
- [Renato d'Anjou, *il Buono*, fr. di Luigi III: (D.\* di Lorena 1431, C.\* di Provenza 1434), reggente Isabella di Lorena sua moglie, dal 18 ott. 1435 al 19 magg. 1438; re titolare di Napoli febb. 1435 . . . . . dep. 12 giu. 1442 († 10 lugl. 1480)]
- Alfonso I d'Aragona, *il Magnanimo*, f. di Ferdinando I, (re d'Aragona e Sicilia 1416) re 12 giu. 1442 - † 27 giu. 1458
- Ferdinando I, *il Bastardo* f. nat. [sp. I° (1445) Isabella, f.\* di Tristano di Chiaromonte († 1465); II° (1477) Giovanna d'Aragona († 1517), figlia di Giovanni II] re . . . . . 27 giu. 1458 - † 25 genn. 1494
- Alfonso II, f., re 25/1, cor. 8/5 1494 - abd. 23/1 1495 († 19/11 1495)
- Ferdinando II (*Ferrandino*), f. re . . . 23 genn. - dep. 22 febb. 1495
- Carlo VIII d'Anjou, f. di Luigi XI; (re di Francia 1483). (Gilberto di Montpensier, vicerè) entra in Napoli . . . . . 21 febb. - dep. 7 lugl. 1495 († 7 apr. '98)
- Ferdinando II *di nuovo* [sp. Giovanna d'Aragona, sua zia] re . . . . . 7 lugl. 1495 - † 7 ott. 1496
- Federico, figlio di Ferdinando I, *il Bastardo*; succede 7 ott. 1496, cor. 26 giu. 1497 - dep. 2 ag. 1501 († 9 sett. 1504)
- Luigi XII d'Orléans, regg. Isabella d'Aragona, mol. di Ferd. il Cattol.; (re di Francia 1498) 2/8 1501 - 14/5 '03 († 1/1 '15)
- Napoli è unita al regno di Sicilia sotto Ferdinando il Cattolico e successori (V. Sicilia) . 14 magg. 1503 - lugl. 1707
- Vicerè: Consalvo di Cordova, 1504-07; Giov. d'Aragona, C.\* di Ripacorsa, 1507-09; Raimondo di Cardona, 1509-22; Carlo di Lannoy, 1522-24; Andrea Carafa, C.\* di S. Severina, 1524-26; Ugo di Moncada (regg. 1523), 1527-28; Filiberto di Châlons-Orange, 1529-30; Pompeo Colonna, 1530-32; Pedro di Toledo, march. di Villafranca, 1532-53; Card. Pedro Pacheco, march. di Villena (Pro-Vicerè 1552), 1553-55; Bern. di Mendoza, 1555; Fernando-Alvarez di Toledo, duca d'Alba, 1555-58; Federico di Toledo, Juan-Manriquez de Lara e Card. Bartol. de la Queva d'Albuquerque, *interin.* 1558; Perafan di Ribera, duca d'Alcala, 1558-71; Card. Ant. Perrenot (Granvella), 1571-75; Iñigo López Hurtado di Mendoza, Princ. di Pietrapersia; 1575-79; Juan de Zuñiga, 1579-82; Pedro Girón, duca d'Ossuna, 1582-86; Juan de Zuniga, C.\* di Miranda, 1586-95; Enriquez de Guzman, C.\* d'Olivares, 1595-99; Fernando-Ruiz de Castro, C.\* di



- Lemos, 1599-1603; Juan-Alfonso Pimentel d'Her-  
rera, C.<sup>o</sup> di Venevente, 1603-10. Pedro-Fernando de  
Castro, 1610-16; Pedro Girón duca d'Ossuna, 1616-  
20; Card. Gaspare Borgia, *interin.* 1620; Card. An-  
tonio Zapata, 1620-22; Ant. Alvarez de Toledo,  
duca d'Alba, 1622-29; Fernando de Ribera, duca  
d'Alcala, 1629-31; Manuel de Guzmán, C.<sup>o</sup> de Mon-  
terey, 1631-37; Ramiro Felipe Nuñez de Guzmán,  
duca di Medina las Torres, 1637-43; Juan-Alfonso  
Enriquez, 1644-46; Rodrigo Ponce de Leon, duca  
d'Arcos, 1646-48.
- Sollevaz. popol. a Napoli, diretta da Tommaso Aniello,  
Cap. Gen. del popolo . . . . . 7 lugl. - † 17 lugl. 1647
- Vicerè: Juan d'Austria, 1648; Iñigo-Velez de Guevara  
1648-53; García d'Avelaneda y Haro, C.<sup>o</sup> de Cas-  
trillo, 1653-59; Gaspare de Guzman, di Braca-  
monte, C.<sup>o</sup> di Peñarauda 1659-64; Card. Pasquale  
d'Aragona, 1664-65; Pedro-Antonio d'Aragona,  
1665-71; Federico di Toledo, M.<sup>o</sup> di Villafranca,  
1671-72 (p. int.); Antonio Alvarez, M.<sup>o</sup> d'Astorga,  
1672-75; Ferd. Gioac. Faxardo, M.<sup>o</sup> de los Ve-  
lez, 1675-83; Gasparo de Haro, M.<sup>o</sup> del Carpio.  
1683-87; Franc. Benavides, C.<sup>o</sup> di S. Isteban,  
1687-95; Luigi de la Cerda, duca di Medina Coeli,  
1695-1702; Juan-Manuel-Fernandez Pacheco de  
Acuna, duca di Escalona, M.<sup>o</sup> di Villena, 1702-07.
- Carlo VI d'Austria, fr. dell'imp. Giuseppe I (duca di  
Milano 1707, inap. e re di Germania 1711, re di Si-  
cilia 1718), re . . . sett. 1707 - dep. mar. 1734 († 20 ott. 1740)
- Vicerè: Giorgio Adamo, C.<sup>o</sup> di Martinitz, 1707; Wirico  
Filippo Lorenzo, M.<sup>o</sup> di Rivoli, C.<sup>o</sup> di Daun, 1707-8;  
Card. Vincenzo Grimani, 1708-10; Carlo Borromeo,  
C.<sup>o</sup> d'Arona, 1710-13; C.<sup>o</sup> di Daun, *pred.*, 1713-19;  
Giov. Venceslao, C.<sup>o</sup> di Gallas, 1719; Wolfango-  
Annibale di Schrattenbach, Arciv. di Olmuetz,  
1719-21; Marcant. Borghese, 1721-22; Card. Mi-  
chele Federico d'Althan, 1722-28; Card. Gioacch.  
Portocarrero, 1728; Luigi Tom. Raim., C.<sup>o</sup> d'Har-  
rach, 1728-33; Giulio de' Visconti, 1733-34.
- Carlo VII di Borbone, f. di Filippo V di Spagna (duca  
di Parma e Piac. 1731, re di Spagna 1759), re di Na-  
poli e Sicilia (1) 15 magg. 1734 - rin. ag. 1759 († 14 dic. 1788)
- Ferdinando IV, f., regg. il minist. Bern. Tanucci (†1783),  
poi G. Acton († 1808) fino al 1777 [sp. (1768) Maria  
Carolina d'Austria († 1814), f.<sup>a</sup> di Maria Teresa  
mp., re di Napoli e Sicilia . . . 6 ott. 1759 - dep. 23 genn. 1799

(1) Pel trattato di Vienna, prelim. 3 ott. 1735.

- Occupazione Francese. - Repubb. Partenopea 23 gen. - 23 giu. 1799  
 Ferdinando IV di Borbone, ristab. . . . . 23/6 1799 - dep. 13/2 1806  
 Giuseppe-Napoleone Bonaparte, prende possesso di  
 Napoli a nome e come luogot. gen. del fr. Napoleone I imp. . . . . 15 febb. - 30 mar. 1806  
 Giuseppe-Napol.\* Bonaparte nom. re delle Due Sicilie  
 [sp. Maria G. Clary di Svezia], 30 mar. 1806 - rin. 2 lugl. 1808 (1)  
 Gioacchino Murat, cognato di Napoleone I Bonaparte,  
 avventuriero [sp. Carolina Bonaparte, † 18 maggio 1839] re . . . lugl. 1808 - dep. 19 magg. 1815 († 13 ott. 1815)  
 Leopoldo di Borbone entra in Napoli e ne prende possesso a nome del padre Ferdinando IV, 22 magg. - 2 giu. 1815  
 Ferdinando IV di Borbone (con tit. di Ferdinando I dal 22 dic. 1816), ristab. . . . . 2 giu. 1815 - 15 mar. 1821  
 Governo provvisorio, presieduto dal March. di Circello . . . . . 15 mar. - 15 magg. 1821  
 Ferdinando I di Borbone rientra in Napoli 15/5 1821 - † 4 gen. 1825  
 Francesco I, f., (D.<sup>a</sup> di Puglia, poi, 1817, di Calabria) [sp. Maria Clem. d'Austria † 1811] re delle Due Sicilie . . . . . 4 genn. 1825 - † 8 nov. 1830  
 Ferdinando II, f. [sposa Maria Cristina di Savoia † 1835] . . . . . 8 nov. 1830 - † 22 magg. 1859  
 Francesco II, f., re . 22 magg. 1859 - dep. 21/10 1860 († 27/12 1894)  
 Il gen. Garibaldi entra in Napoli . . . . . 7 sett. 1860  
 Decreto d'annessione delle provincie Napoletane al regno di Sardegna . . . . . 17 dic. 1860  
 Entrata solenne in Napoli di S. M. Vittorio Emanuele II e del gen. Garibaldi . . . . . 13 febb. 1861

## 2. Benevento, Salerno e Capua.

### *Duchi, poi (758) Principi indipendenti.*

#### A. Benevento (2).

- ... Presa da Totila, re Ostrogoto . . . . . 545 - ...  
 Autari, re Longobardo, se ne impadronisce e lo erige a Ducato, indipendente dal 758 (3) . . . . . 590 - 839  
 Duchi Longobardi: Zottone, 590 - † 594. *Dinastia dei Gisolfingi*: Arichi I, parente di Gisulfo I, (D.<sup>a</sup> del Friuli, 590) 594 - † 640 (o 641); Aione I, f., 641 - † 642; Radoaldo, f. di Gisulfo, duca del Friuli, 642 - † 647; Grimoaldo I, fr. (re Longob. 662-71),

(1) Nominato re di Spagna 6 giugno 1808: dic. 1813, † 28 lugl. 1844.

(2) STORIO, Storia del Duchi di Benevento. - MORONI, Dizion. di erudiz. ecclesiastica, Venezia, 1806.

(3) Il Ducato di Benevento comprendeva l'odierna Terra di Lavoro, il contado di Molise, l'Abruzzo ulteriore e i due principati, eccettuate le terre greche al mare

647-62; Romualdo I, f., 662 - † 677; Grimoaldo II, fr., 677 - † 680; Gisulfo I, fr., 686 - † 703; Romualdo II, f., 703 - † 729; Andelao, 729-732; Gregorio, 732-38; Godescalco, 738 - † 742; Gisulfo II, nip. di re Liutprando, 742 - † 750; Liutprando, 750-58; Arichi II, gen.º di re Desider., *princ.* 758 - † 788; Grimoaldo III, f., 788 - † 806 (1); Grimoaldo IV «*Storesaiz*», 806 - † 817; Licone di Aurenza, 817 - † 832; Sigardo, f., 832 - 839.

Il Principato si suddivide nei due princip. di Benevento e di Salerno e nella Contea di Capua . . . . .

839 - 1075

**Principi indep. di Benev.** Radelchi I, 839 - † 851; Radelgario, f., 851 - † 854; Adelchi, 854 - † 878; Gaidariso, nip. 878 - dep. 881; Radelchi II 881 - dep. 884; Ajone II, 884 - † 890; Orso, f., 890 - dep. 891; *Dominaz. Greca*, 891 - 895; Guido (duca di Spoleto, 895), 895 - 897; Radelchi II, *pred.*, 897 - dep. 900; Atenolfo I, 900 - † 910; Landolfo I, *Antipater*, 910 - † 943; Atenolfo II, 911 - † 940; Atenolfo III Carinola, 933 - † 943; Landolfo II, 940 - † 961; Pandolfo I, *Testa di ferro* (duca di Spoleto, 967), 943 - † marzo 981; Landolfo III, 959 - † 968; Landolfo IV, f. di Pandolfo *Testa di ferro*, 968 - dep. 981; Pandolfo II, *cug.*, 981 - † 1014; Landolfo V, f., 987 - † 1033; Pandolfo III, f. (duca di Capua, 1026), 1012 - dep. 1053; Landolfo VI, 1038 - dep. 1053; Rodolfo, 1053 - 54; Pandolfo III, *di nuovo*, 1054 - 59; Landolfo VI, *di nuovo*, 1054 - † 1077; Pandolfo IV, f., 1056 - † 1074.

Benevento si dà al Papa (invest. dall'imp. Enrico III 1053 . . . . .

1051 - 1078

Roberto «*il Guiscardo*» d'Altavilla (duca di Puglia e Calabria, 1059), conquista Benevento . . . . .

1078 - 1081

La città di Benev. e territ. viene data da Roberto Guiscardo a Greg. VII e unita agli Stati della Chiesa

1081 - 1241

*Dominaz. Sveva*: Federico I d'**Hohenstaufen**, imp., (re di Napoli e Sicilia, 1198) toglie al Papa Benevento

1241 - 1265

Al Papa, *di nuovo* . . . . .

1265 - 1408

Al regno di Napoli . . . . .

1408-1418 e 1440-42

A Francesco Sforza, datagli in feudo da Giovanna II, regina di Napoli . . . . .

1418 - 1440

Alfonso I d'Aragona, il *Magnanimo*, (re di Napoli e Sicilia 1416), occupa Benevento . . . . .

1442 - 1458

Al Papa, *di nuovo* (eccetto 1769 - 1774 al re di Napoli) . . . . .

1458 - 1806 e 1814 - 27/10 1860

Napoleone I, aggregata Benevento all'Imp., e ne fa un

(1) Nell'801 perde il gastaldato di Chieti, toltogli da Pipino re d'Italia, il quale lo unisce a Spoleto.

principato a favore del C.<sup>e</sup> Talleyrand . 5 giu. 1806 - 24/5 1814  
 Aggregato al regno di Sardegna, poi d'Italia . . . . . 27 ott. 1860

### B. Salerno.

Unita al ducato di Benevento . . . . . 571 - 840

**Principi Longobardi di Salerno:** Siconulfo, 840 - 851;  
 Sicone, f., 851 - 853; Pietro, col f. Ademaro, 852 -  
 † 856; Ademaro, f., 852 - dep. 861; Guaifaro, 856 -  
 880; Guaimaro I (Waimaro), f., 877 - 901; Guai-  
 maro II, f., assoc. col padre, 893 - 933; Gisulfo, f.,  
 assoc. col padre, 933 - 972; Landolfo I e Lan-  
 dolfo II, 972 - 974; Gisulfo I, *di nuovo*, 974 - 978;  
 Pandolfo I, f. di Pandolfo *Testa di ferro*, 978 - dep.  
 981; Pandolfo II, 974 - 981; Mansone (duca di  
 Amalfi), 958) e il f. Giovanni I, 981 - 983; Gio-  
 vanni II, detto Lamberto, 983 - 994; Guido, f.,  
 983 - † 988; Guaimaro III, f. di Giovanni, 988 -  
 1031; Guaimaro IV (duca di Amalfi, 1039), 1018 -  
 1052; Giovanni III, f., 1038 - † 1042; Guido di Sor-  
 rento, 1040 - . . . .; Gisulfo II (duca di Amalfi,  
 1088), 1042 - 1075.

Salerno viene conquistata da Roberto Guiscardo, duca  
 Normanno di Puglia e Calabria e rimane unita a  
 questo ducato dall'anno 1077.

### C. Capua

Unita al ducato di Benevento . . . . . 571 - 840

**Conti poi principi longob. di Capua:** Landolfo I, C.<sup>e</sup>,  
 840 - † 842; Landone I, *Cyrrutu*, f., 842 - 61; Lan-  
 done II, 861; Pando Marepahis, 861 - 62; Pande-  
 nulfo, 862; Landolfo II, 862 - 79; Pandenuolfo, *di*  
*nuovo*, 879 - 82; Landone III, 882 - 85; Pande-  
 nulfo I, 885 - 87; Atenolfo I, 887 - † 910; Lan-  
 dolfo III, *Antipater*, 901 - 43; Atenolfo II, 911 - 40;  
 Atenolfo III, 933 - 43; Landolfo IV, 940 - 61; Pan-  
 dolfo I, 943 - 81; Landolfo V, 959 - 68; Landolfo VI,  
 968 - 82; Aloara, 982 - 92; Landenolfo II, 982 - 93;  
 Laidolfo, 993 - 99; Ademaro, 999; Landolfo VII,  
 999 - 1007; Pandolfo II, 1007 - 22; Pandolfo III,  
 (di Benev.), 1009 - 14; Pandolfo IV, 1016 - 22;  
 Pandolfo V, 1020 - 22; Pandolfo VI, 1022 - 26;  
 Giovanni, 1022 - 26; Pandolfo IV, *di nuovo* 1026 -  
 38; Pandolfo V, *di nuovo*, 1026 - 38; Guaimaro.  
*princ. di Salerno*, 1038 - 47; Pandolfo IV, *di nuovo*.  
 1047 - 50; Pandolfo V, *di nuovo*, 1047 - 57; Lan-  
 dolfo VIII, 1047 - 62.

I Conti Normanni d'Aversa conquist. Capua 1058, . 1062 - 1194  
 Capua viene unita al regno di Napoli-Sicilia, sotto gli  
 Svevi nel 1191 (V. Sicilia).

### 3. Amalfi (1).

... Unita al ducato di Napoli . . . . .	553 - 837
Conquistata dal Duca di Benevento . . . . .	837 - 840
Unita al principato di Salerno . . . . .	840 - 859
Repubblica, governata dapprima da prefetti annuali, poco noti, fino all'860 c., poscia da prefetti a vita ( <i>Giudici</i> dal 914 e <i>Duchi</i> dal 958), talora ereditari.	

E sono:

- Marino I, prefetto, 859 - 73; Pulcaro, 874 - 83; Sergio di Leonato, 883 - 84; Sergio di Turcio, 884 - 89; Mansone, 890; Marino II, 890 - 96; Mansone, pref. spatario (col f. Mastalo dal 900), 897 - 914; Mastalo I, col tit. di giudice e patrizio imperiale, 914 - 952; id. col f. Leone, 922 c.; id., solo 931 - 39; id., col f. Giovanni, 939 - 47; id., solo, 947 - 50; poi col nip. Mastalo II, 950 - 52; Mastalo II, 952 - 58; Sergio I (dinast. amalfitana), Duca e patr. imper., poi duca col f. Mansone I, 958 - 66; Mansone I, duca, 966 - 76; Mansone I, col f. Giovanni I, 976 - 84; Adelferio, col f. Sergio II, 984 - 88 c.; Mansone I, *di nuovo*, col f. Giovanni I, . . . - 1002; id., col f. Gio. e col nip. Sergio III, 1002 - 04; Giovanni I, col f. Sergio III, 1004 - 07; Sergio III, 1007 - 14; id., col f. Giovanni II, 1014 - 28; Giovanni II, 1028 - 30; col f. Sergio IV, 1030 - 34; Mansone II, con la madre Maria, 1034 - 38; Maria, col f. Giovanni II e col nip. Sergio IV, 1039; Guaimario I (Longob.), [principe di Salerno], 1039 - 42; Mansone II, *di nuovo*, 1043 - 47; id., con Guaimario, 1047 - 52; Giovanni II, col f. Sergio IV, *di nuovo*, 1052 - 69; Sergio IV, col f. Giovanni III, 1069 - dep. 1073.
- Normanni di Puglia: Roberto Guiscardo, col f. Ruggiero, duchi di Puglia . . . . . 1073 - 1085
- Ruggiero d'Altavilla, duca di Puglia . . . . . 1085 - 1088
- Longobardi di Salerno: Gisulfo (già Princ. di Salerno). . . . . 1088
- Normanni di Puglia, *di nuovo*: Ruggiero, *pred.*, duca . 1089 - 1096
- Duca Nazionale: Marino Sebasto . . . . . 1096 - 1100
- Normanni di Puglia, *di nuovo*: Ruggiero I; duca, col f.

(1) V. FILANGIERI DI CANDIDA C.® RIGCARDO, Codice diplomatico Amalfitano, Napoli, 1817  
 Lavoro del quale ci siamo in parte serviti per la compilazione di questo transunto. - PANZA,  
 Istoria dell'antica repubb. d'Amalfi. - M. CAMERA, Memorie storiche e diplom. dell'antica città  
 e ducato di Amalfi, cronol. ordinate e contin. fino al sec. XVIII, Salerno, 1876.

Guiscardo, 1100-1108; col f. Guglielmo, 1108-1111;  
Guglielmo, f. di Ruggiero I, duca di Puglia e Ca-  
labria, succ. 1111 - † 1127.

Normanni di Sicilia: Ruggiero II, duca, 1127, (re di  
Sicilia, cor. 25 dic. 1130); conquista Amalfi. 1131 - † 26/2 1154  
Saccheggiate e in parte distrutte dai Pisani, Amalfi  
rimane però ai Normanni (V. Sicilia) . . . . . 1135 - 1136

#### 4. Ducato di Gaeta.

... Comune: Consoli dall'823 - ...; al Papa, che ne in-  
feuda il C.° di Capua Landolfo II, . . . . . 823 - 877  
Ai Mussulmani . . . . . 844 - ...  
Nell'anno 877 Gaeta diventa un ducato particolare  
sotto la sovranità dell'imp. d'Oriente . . . . . 877 - 1045

Duchi: Giovanni I, 877 - 933; Docibilis II, 915 - 54;  
Giovanni II, f., 933 - 62; Gregorio 963 - 66; Gio-  
vanni III, 969 - ...; Marino 978 - 84; Giovanni IV,  
978 - 1008; Giovanni V, 991 - 1012; Leone I, 1012 -  
1015; Giovanni VI, 1012 - 40; Leone II, 1015 - 24;  
Emilia, 1023 - 32; Guaimaro (C.° di Salerno 1018,  
d'Amalfi 1039), 1040 - 41; Rainolfo (C.° d'Aversa  
1030), 1041 - 45.

I Conti Normanni di Aversa Riccardo e Giordano, dopo  
occupata Capua, s'impadroniscono anche di Gaeta,  
v. 1057; Atenolfo I (C.° d'Aquino), 1045 - 58; Giordano  
(princ. di Capua-Aversa 1062), 1058 - 62;  
Atenolfo II (C.° d'Aquino), 1062 - 64; Lando (C.°  
di Traietto), 1064 - 65; Dannibaldo, 1065 - 67;  
Goffredo Ridello, Normanno (C.° di Pontecorvo),  
1068 - 86; Rinaldo Ridello, 1089 - 91; Landolfo,  
1092 - 1103; Guglielmo, 1103 - 04; Riccardo I del-  
l'Aquila, 1104 - 11; Andrea dell'Aquila, 1111 - 13;  
Jonathas, 1113 - 21; Riccardo II, 1121 - 1135 . .  
Ruggero II d'Altavilla, Normanno (re di Sicilia, 1113),  
unisce Gaeta ai suoi Stati (V. Sicilia e Napoli) 1135-13/2 1861  
La piazza forte di Gaeta, ove eransi rifugiati i reali di  
Napoli, si arrende al generale Cialdini, dopo lungo  
assedio, 13 febb. 1861. - Annessione di Gaeta al  
Regno d'Italia . . . . . mar. 1861

#### 5. Capua e Capua - Aversa

*Contea, poi (1062) Principato.*

... Sergio IV (duca di Napoli, 1002-27) cede ai Normanni  
parte del suo territ., ove essi costruisc. poi Aversa . . . 1029  
Rainolfo Quarrel, Normanno (duca di Gaeta, 1041),

C.\* d'Aversa, 1030 - † 1047; Asclettin, *genero*, 1047-† 1048; Raidolfo I, *Cappellus*, 1048; Raidolfo II, *Trincanotte*, 1048 - † s. a.; Ermano, f., (reggente Guglielmo *Bellabocca*), 1048 - † 1050; Riccardo I, fr. di Asclettin, *pred.* (Principe di Capua dal 1062), 1050 - † 1078.

### 6. Principato di Capua-Aversa.

*Principi*: Giordano I, f. di Riccardo I (duca di Gaeta 1058), 1062 - 91; Riccardo II, f., 1081 - 91; Landò IV, 1091 - 98; Riccardo II, *di nuovo*, 1098 - † 1106; Roberto I, fr., 1107 - † 1120; Riccardo III, f., 1120 - † s. a.; Giordano II, fr. di Roberto I, 1120 - † 1127; Roberto II, f., 1127 - 37 († d. 1156); Anfuso, 1137 - 44; Guglielmo d'Altavilla (re di Napoli e Sicilia, 1154), 1144 - 55; Roberto II, *di nuovo*, 1155 - 56.

Il principato viene unito al regno normanno di Napoli-Sicilia (V. Sicilia di cui segue le sorti). . . . . 1156 - 1861  
Occupazione di Aversa e Capua (gen. Cialdini) in nome di Vitt. Em. II . . . . . 13 mar. 1861

## XI.

### 1. Puglia e Calabria

*Conti, poi Duchi dal 1059.*

... I Saraceni, stabiliti in Sicilia, occupano le Puglie, 839 - 881. - Stabiliscono poi una colonia a Trajetto sul Garigliano, 881 - 916. - Papa Giovanni X guida le truppe italiane all'attacco del Garigliano e ne scaccia i Saraceni, 916. - All'Imp. d'Oriente, 874 - 1043. - I Normanni, nel 1043, conquistano la Puglia fondando la Contea di Puglia, poi (1060) la Calabria, Taranto nel 1063, Matera nel 1064, Bari nel 1071, Amalfi, Sorrento e Salerno nel 1075.

Guglielmo I, *Braccio di Ferro*, f. di Tancredi d'Altavilla, proclam. a Melfi *Conte di Puglia* . . . . . 1042 - † 1046

Drogone, fr., Conte di Puglia e d'Ascoli ricon. la supremazia del princ. di Salerno, succ. . . . . 1046 - † 10 ag. 1051

Umfredo, fr., Conte di Puglia, succ. . . . . 1051 - † 1056

Roberto Guiscardo, fr., Conte (1057), poi Duca di Puglia e Calabria dal 1059 e di Sicilia dal 1061, invest. da papá Niccolò II° a Melfi; (occupa Salerno 1075, Benevento 1078, Durazzo 1082, Canne 1083); [sp. I°, Alberada, sor. di Gerardo C.\* di

- Ariano, ripud. 1059; II<sup>o</sup>, Sigelgaita, f.<sup>a</sup> di Gisolfo II, princ. di Salerno], succede . . . 1057 - † 17/7 1085
- Boemondo, f. di Roberto Guisc.; [sp. Costanza, f.<sup>a</sup> di Filippo I re di Francia] . . . . . 1085 - rin. 1088 († 1111)
- Ruggiero I, detto *Borsa*, f. [sp. Adala di Fiandra], Duca di Puglia . . . . . 1085, effett. 1088 - † 22 febb. 1101
- Simone, f., C.<sup>o</sup> di Sicilia e di Calabria dal . . . . . 1101 - † 1113
- Guglielmo II, f. di Ruggiero I, Duca di Puglia 1111 - 30 lugl. 1127
- Nel 1088 il ducato fu diviso e formò il ducato di Puglia e Calabria e il principato di Taranto. - Entrambi passano ai Conti di Sicilia, per eredità, nel 1127-1137 (V. Sicilia)
- Lotario II, imp., viene in Italia contro i Normanni ed occupa parte del loro territ. nelle Puglie e in Calab. 1136 - 1137
- Ruggiero II d'*Altavilla*, f. del re Ruggiero II, gran conte di Sicilia; ricupera (1137) i possed. occup. dall'imp. Lotario II. - Re di Puglia e di Sicilia 1130 - † 26 febb. 1149
- Il Ducato di Puglia e Calabria rimane unito al Regno di Sicilia.

## 2. Ducato di Bari (1).

- ... Ai Bizantini, che la tolgono (554) agli Ostrogoti . . . 554 - 690
- Unita al Ducato di Benevento . . . . . 690 - 853
- Al Saraceni, sede di un Sultanato . . . . . 852 (o 53)-871
- L'Imp. Lodovico II, alleato coll'Imp. d'Oriente, se ne impadronisce, dopo un assedio di tre anni (868 - 871) . . . . . 871 - 874 c.
- All'Impero d'Oriente, che la fa capitale dell'Apulia e vi pone (885) un luogoten. (stratigò), poi (999) un sovrint. gen. (catapan) o gov. della provincia v. 874 - 1071
- Ai Normanni. - Umfredo, poi Roberto Guisc. † 1085, duchi di Puglia e Calabria e successori. . . . . 1071 - 1309
- Rimane unita al regno di Sicilia e Napoli (Angioini poi Aragonesi) . . . . . 1309 - 9 sett. 1464
- [Roberto, d'*Anjou*, f. di Carlo II; (re di Napoli 1309-43) concede in feudo Bari al suo favorito Amelio *Del Balzo*; poi passa al nipote Roberto (princ. di Taranto, 1332), cui succ. (1364) il fr. Filippo († 1373), poi la sorella Margherita, f.<sup>a</sup> di Filippo d'Anjou, princ. di Taranto, e moglie del Duca d'Andria, Franc. del Balzo].
- Per donazione della regina Giovanna I di Napoli, f.<sup>a</sup> di Carlo d'*Anjou*, il ducato passa a Roberto d'Artois v. 1376 - . . .

(1) BONAZZI F., Statuti ed altri provvedimenti intorno all'antico gov. municip. di Bari, Napoli, 1876. - L. PIRELLA, Storia della successione degli Sforzeschi negli Stati di Puglia e Calabria, Bari, 1900.



- Ferdinando d'Aragona, re di Napoli, fa dono di Bari, con Palo e Modugno, a Sforza Maria Sforza (f.º di Francesco I, duca di Milano) . . . 9 sett. 1464 - † 29 lugl. 1479
- Lodovico Maria, Sforza il Moro, fr. di Sforza Maria (duca di Milano, 1494), invest. 14 ag. 1479. [Gov.º del ducato Ippolita Sforza] . . . . . 1479 - † 20 ag. 1484
- Padoano Macedonico, [Vice-duca di Bari, nel 1492] 14 ag. 1479 - rin. 27 apr. 1497 († 1510)
- Isabella d'Aragona, vedova del Duca Gian Galeazzo Sforza. . . . . nov. 1500 - † 11 febb. 1524
- Bona Sforza, f. di Gian Galeazzo, duca di Milano [sp., 1518, Sigismondo il Grande († 1/4 1548), re di Polonia] . . . . . febb. 1524 - † 20 nov. 1557
- Lo Stato di Bari torna in possesso dei reali di Napoli (V. Napoli) . . . . . 1558

### 3. Principato di Taranto.

- ... Belisario lo unisce all'Impero Bizantino . . . . . 546 - 549
- Occupato da Totila, re Ostrogoto . . . . . 549 - 552
- All'Impero Bizantino, di nuovo . . . . . 553 - 662
- Romualdo (duca di Benevento, 662 - 77) occupa Taranto . . . . . 662 - 842
- Occupata dai Saraceni . . . . . 842 - 883
- Ai Bizantini, di nuovo . . . . . 883 - 1063
- Cade in potere dei Normanni. - Roberto Guiscardo, morto 1085) . . . . . 1063 - 1089 c.
- Boemondo I d'Altavilla, f. di Roberto, pred., duca di Puglia e Calabria, princ. di Taranto (poi, 3/6 1098, di Antiochia) [sp. Costanza di Francia, f.ª del re Filippo I di Francia]. . . . . v. - 1089 - † 1111
- Boemondo II, f. (principe di Antiochia, 1111) [sp. Elisa, f.ª del re Baldovino II di Gerusal.] principe 1111 - 1127 († 1130)
- Il C.º Ruggero I d'Altavilla s'impadronisce di Taranto v. 1128 - . . . .
- Guglielmo I, il Mal.º f. di Rugger. I, (re di Sicil. 1154) 1141 - 1157
- Guglielmo II, il Buono, f. (re di Sicilia, 1166), principe. . . . . 1157 - 1177 († 16/11 89)
- Enrico, fr. principe . . . . . 1177 - † 1189
- Guglielmo III, f. di Tancredi C.º di Lecce; (re di Sicilia, 1194); fatto acciecare (1194) da Arrigo VI, principe . . . . . 1190 - † 1198 c.
- Roberto (C.º di Lecce v. 1200) . . . . . v. 1198 - 1200 c.
- Gualtieri II di Brienne, principe . . . . . 1200 - † 1205
- Manfredi I, f. nat. di Federico I di Svezia; principe . . . . . 1240 - † 26 febb. (V. Sicilia)

- Filippo I d'Anjou, f. di Carlo II re di Napoli; (II° come imp. tit. di CP. e princ. di Romania e di Acaja 1307, duca di Durazzo 1315), [sp., 1313, Caterina di Valois, sua cugina, † 1346], principe . 1294 - † 26 dic. 1332
- Roberto, f. (imp. tit. di Costantinopoli, princ. di Morea 1346), [sp., 1347, Maria di Borbone, f.ª di Luigi C.ª di Clermont] principe . . . 26 dic. 1332 - † 16 sett. 1364
- Filippo II, (III come imp. tit. di CP.), f. cadetto di Filippo I [sp., I, Maria d'Anjou, † 1366, vedova di Carlo d'Anjou, duca di Durazzo 1366; II, Elisabetta, († 1376), f. di Stefano, re di Ungheria]; (princ. d'Acaja 1370) princ.. 16 sett. 1364 - † 25 nov. 1373
- Giacomo Del Balzo, nip., f. di Francesco, duca d'Adria e di Margherita d'Anjou-Taranto, sorella di Filippo III, imp. tit. di CP., princ. di Taranto e di Acaja, [sp. Agnese d'Anjou-Durazzo, vedova di Cansignorio della Scala]. . . . . 1373 - 7 lugl. 1383
- Ottono di Brunswick - Grubenhagen, f. di Enrico di Grecia, principe . . . . . 1383 - 1393 c.
- Raimondello Orsini, marito di Maria d'Enghien-Lecce 1393 c. - 1406
- Gianantonio Orsini di Baux, f., principe . . . . . 1406 - 1415
- Giacomo di Borbone-La Marehe (re di Napoli, marito di Giovanna II, 1415), principe . . . . 1415 - 1419 († 1438)
- Isabella, f. di Tristano di Clermont, moglie, dal 1445, di Ferdinando I, re di Napoli; princ. . . 1463 - † 20/3 1465
- Il Principato di Taranto rimane unito al Regno di Napoli, di cui segue le sorti. (1)

## (1) Principi titolari di Taranto:

Federico d'Aragona (re di Napoli 1496) . . . . .	1478 - † 1504
Carlotta d'Aragona, f.ª di Feder. pred. [sp. (1500) Guido XVI, C.ª di Laval] 1493 - † 6 ag. 1505	
Anna di Laval, princip.ª di Taranto, nip. di Federico d'Aragona re di Napoli; sposa (1509) Francesco II, principe di Talmont . . . . .	1502 - 1542
Luigi La Trémolle D.ª di Thouars . . . . .	1541
Claudio " f. . . . .	1577
Enrico " f. . . . .	1604
Carlo III " f. di Carlo II . . . . .	1672 - 1709
Carlo IV " f. . . . .	1709 - 1719
Carlo V " f. . . . .	1719 - 1741
Carlo VI " f. . . . .	1741 - 1792
Carlo VII " f. . . . .	1792 - † 1839
Carlo Luigi [sp. (1802) Margherita Duchatel]. . . . .	1839 - . . . .
Luigi-Carlo de la Trémolle, princ. di Taranto, figlio di Carlo Luigi, princ. di Taranto.	

## XII.

### 1. Sicilia (1).

*Duchi, poi Re dal 1130.*

- ... Invasa dai Vandali dell'Africa, in Lilibeo dal 440, poi nel resto dell'isola dal 445. . . . . 440 - 477  
 [Odoacre estende il suo governo su parte dell'isola . . . 477 - 493]  
 Agli Ostrogoti. (Occupata in parte da Teodorico, meno il Lilibeo, poi da Totila, dal 549) . . . . . v. 493 - 552  
 I Bizantini (gen. Belisario) riconquistano l'isola. (Siracusa cap. dell'Imp. d'Or. 663 - 668) . . . . . 552 - 827  
 Dinastia degli Aglabiti di Kairuan (Tunisia), e, dal sec. X, dei Fatimiti. - I Saraceni la conquistano in parte. - Occupano Mazzara 827, Messina 831, Palermo 832 (sede di un Emiro dal 948), Enna 858, Siracusa 878, ecc. . . . . 827 - 1072 (2)  
 I Normanni: Roberto Guiscardo († 17/7 1085), f. di Tancredi I d'Altavilla (V. Puglia e Calabria), occupa Messina, 1061. - Suo fr. Ruggero I prosegue, nel 1062, la conquista della Sicilia occupando: Catania, luglio 1071; Palermo, gennaio 1072; Siracusa, 1087; Girgenti, 1090; Enna e Butera, 1091, ecc.; succede. . . . . 1062 - † 22 giu. 1101  
 Roberto Guiscardo aveva serbato per sè Palermo, la metà di Messina e la sovranità su tutta l'isola; [sp. I<sup>o</sup>, Alberada, sor. del C.<sup>o</sup> di Ariano; II<sup>o</sup>, Sigelyaita di Salerno]; succ. . . . . 1061 - † 17 lugl. 1085  
 Simone, f. di Ruggero I; Conte di Sicilia e di Calabria 1101 - † 1113  
 Ruggero II, fr., regg. la madre Adelasia; (duca di Puglia 1127, re di Napoli 1137), Conte di Sicilia e Calabria lugl. 1113, cor. re di Sicilia 25/12 1130 - † 26/2 1154  
 Guglielmo I, *il Malo*, f., (duca di Napoli e principe di Taranto 1141), [sp. Margherita di Navarra], re di Sicilia di là e di quà del faro . 26/2 1154 - † 14/5 1166  
 Guglielmo II, *il Buono*, f., regg. la madre Margh. di Navarra; (princ. di Taranto 1157) [sp. Giovanna, f.<sup>a</sup> di Enrico II d'Inghilt.] re . . . . . 14/5 1166 - † 16/11 1189

(1) M. AMARI, Guerra del vespro siciliano, 9<sup>a</sup> ediz., 1886-87, e Storia dei Musulmani in Sicilia, Palermo, 1853-73. - R. DI GREGORIO, Considerazioni sulla storia della Sicilia dai Normanni a noi, Palermo, 1816. - I. LA LUMIA, Storie siciliane, Palermo, 1882-83, voll. 4. - DI BLASI, Storia del Regno di Sicilia, Palermo, 1830.

(2) Secondo l'AMARI, alla fine del sec. XI l'isola era araba più che a metà e bizantina per quasi tutto il resto.

- Tancredi, nip. dal fr. Ruggero (C.<sup>o</sup> di Lecce 1149), assoc., col figlio Ruggero; re. . . . . 16/11 1189 - † 20/2 1194
- Guglielmo III, f. di Tancredi; (principe di Taranto 1190), re . . . . . 20/2 - dep. ott. o nov. 1194 († 98)
- Svevi: Enrico I [VI] d'*Hohenstaufen*, (imp. e re di Germ. 1191), regg. la moglie Costanza, f.<sup>a</sup> di Ruggero II d'*Altavilla*; entra in Palermo . . . 25/12 1194 - † 28 sett. 1197
- Federico I, f. (imp. e re di Germ. 1220), regg. la madre Costanza († 27/11 1198), poi il papa Innocenzo III, succ. . . . . 28/9 1197, cor. 17/5 1198 - † 13/12 1250
- Corrado I, f. (re de' Rom. 1237), regg. in Puglia e Sicilia, Manfredi di Svevia principe di Taranto, re di Sicilia . . . . . 13/12 1250 - † 21/5 1254
- Corrado II, d.<sup>o</sup> *Corradino*, f., regg. Bertoldo di Hohenburg, poi Manfredi *pred.* 21/5 1254 - dep. 11/8 1258 († 29/10 1268)
- Manfredi, f. nat. di Federico II imp.; (princ. di Taranto 1240), cor. re a Palermo 1258 [sp. (1247) Beatrice, f.<sup>a</sup> di Amedeo IV di Savoia], re . . . 10/8 1258 - † 26/2 1266
- Carlo I, C.<sup>o</sup> d'*Anjou* e di Provenza, f. di Luigi VIII di Francia; (re di Napoli sett. 1282) [sp., 1245, Beatrice, f.<sup>a</sup> di Raim.-Berengario IV di Provenza (V. Napoli) . . . cor. re 16/2 1266 - dep. 4/9 1282 († 7/1 1285)
- Sommossa a Palermo (Vespri), poi in tutta l'Isola contro i Francesi, che sono scacciati . . . . 31/3 - 28 apr. 1282
- Pietro I [III] d'*Aragona*, *il Grande*, gen.<sup>o</sup> di Manfredi e f. di Giacomo I; (re d'*Aragona* 1276) [sp. Costanza di Svevia, f.<sup>a</sup> del re Manfredi]; cor. re di Sicilia dopo il . . . . . 4/9 1282 - † 10/11 1285
- Giacomo, f. (re d'*Aragona* 1291, di Sardegna 1324), succede 10/11 1285, sotto la supremaz. del fr. Alfonso; cor. re . . . . . 2/7 1290 - rin. genn. 1296 († 5/11 1327)
- Federico II, fr., assoc. al f. Pietro II 19 apr. 1321; succede . . . . . 15/1 1296 - † 25/6 1337
- Pietro II, figlio, associato al padre dal 1321, cui succede [sp. Elisabetta di Enrico, D.<sup>a</sup> di Carinz. e re di Boemia]. . . . . 25/6 1337 - † 15/8 1342
- Luigi, fr., reggenti lo zio Giovanni († apr. 1348), poi Blasco d'*Alagona*. . . . . 15/9 1342 - † 16/10 1355
- Federico III, *il Semplice*, fr., regg. Eufemia, sua sorella [sp. Costanza d'*Aragona*, † 1363], ott. o nov. 1355 - † 27/7 1377
- Maria, f. (Artale, Alagona, Ventimiglia, Chiaramonte e Peralta vic. regi 1377 - 96), succ. . . . 27/7 1377 - † 25/5 1402
- Martino I d'*Aragona*, *il Giovane*, mar. di Maria dal 29/11 1391, cor. re . . . . . 1392, solo 25/5 1402 - † 25/7 1409
- Martino II, *il Vecchio*, f. di Pietro IV d'*Aragona*, e padre di Martino I (re d'*Aragona* 1395), succede . . . . . 25/7 1409 - † 31/5 1410

- Vicariato di Bianca, f. di Carlo III re di Navarra, ved. di Martino I. . . . . 31/5 1410 - 30/6 1412
- Ferdinando I, *il Giusto*, f. di Giovanni I re di Castiglia; (re d'Aragona e Sardegna 1412), el. 30 giu., assume il governo . . . . . 28/7 1412 - † 2/4 1416
- Giovanni, Conte di Pegnafièl, figlio di Ferdinando I, vicerè . . . . . 1415 - ag. 1416
- Alfonso I, *il Magnanimo*, f., (re di Castiglia, Aragona e Sardegna 1416, di Napoli 1442) . . . . . 2/4 1416 - † 27/6 1458
- Vicerè:** Antonio Cardona e Domenico Ram, vesc. di Lerida, 1416-19; Ferdinando Velasquez, Martino de Torres e il Cardona, 1419-21; Giov. Podio De Nucho, Arnaldo Ruggero de Pallas, Niccolò Castagna, 1421-22; Ferd. Velasques, De Nucho e De Pallas, 1422-23; Niccolò Speciale, 1423-24; Pietro, princ. d'Aragona, 1424-25; Niccolò Speciale, 1425-29; Guglielmo Moncada e N. Speciale, 1429-30; Giov. Ventimiglia, C.\* di Gerage, N. Speciale e Gugl. Moncada, 1430-32; Pietro Felice e Adamo Asmundo pres. 1432-33; Pietro, princ. d'Aragona, 1435; Ruggero Paruta, 1435-39; Bernardo Requesens, 1439-1440; Gilberto Centelles e Battista Platamon, 1440-41; Ramón Perellos, 1441-42; Lopez Ximen de Urrea, 1445-59.
- Giovanni, fr. di Alf. I, (re di Navarra 1425, di Castiglia, Aragona, Sardegna 1458), re . . . . . 27/6 1458 - † 19/1 1479
- Vicerè:** Giov. de Moncayo, 1459-62; Gugl. Raimondo de Moncada (inter.), 1462-63; Bernardo Requesens, 1463-64; Lopez Ximen de Urrea, 1464-75; Giov. Moncayo (inter.), 1475; Gugl. Peralta e Gugl. Pujades, 1475-77; Giovanni Cardona, C.\* di Prades, 1477-79.
- Ferdinando II, *il Cattolico*, f. di Giovanni; (re d'Aragona e Sardegna 1479, di Granata 1492, di Napoli 1503, di Castiglia 1507, di Spagna 1512), succ. 19/1 1479-† 23/1 1516
- Vicerè:** Gaspare de Spes, 1479-87; Raimondo Santapace e José Centelles, 1487-88; Ferd. d'Acuña, 1488-94; Giov. de Lanuza, 1495-1506; Raimondo de Cardona, 1506-09; Ugo de Moncada, 1509-16.
- Carlo II [V] d'Absburgo-Austria, nip. di Ferd. II; (re di Spagna 1516, di Germania e d'Austria 1519), succede . . . . . 23/1 1516 - rin. 16/1 1556 († 21/9 1558)
- Vicerè:** Ettore Pignatelli, C.\* di Monteleon, 1517-34; Simone Ventimiglia, march. di Gerace (int.), 1534-1535; Ferd. Gonzaga, 1535-46; Ambrogio Santapace, march. di Licodia (int.), 1546-47; Giov. de Vega, 1547-57.

- Filippo I, [II] figlio di Carlo II [V] (re di Spagna 1556), succede . . . . . 16/6 1556 - † 13/9 1598
- Vicerè*: Ferd. de Vega (int.), 1557; Giovanni della Cerda, duca di Medina Coeli, 1557-65; Garcia de Toledo, 1565-66; Carlo d'Aragona, duca di Terranova (int.), 1566-68; Franc. Ferd. d'Avalos, march. di Pescara, 1568-71; Gius. Franc., C.° di Landriano, 1571-76 (?); Carlo d'Aragona, princ. di Castelvetro, 1576-77; Marcant. Colonna, duca di Tagliacozzo, 1577-84; Giov. Alfonso Bisbal, C.° di Briatico (int.), 1584-85; Diego Henriquez de Guzmán, C.° d'Alba, 1585-91; Enrico de Guzmán, 1592-95; Giov. Ventimiglia, march. di Gerace, 1595-98.
- Filippo II, f. di Filippo I; (re di Spagna 1598) [sp. Maria Margh. d'Austria-Stiria]; succede . . . 13/9 1598 - † 31/3 1621
- Vicerè*: Bernardino de Cardines, 1598-1601; Giorgio de Cardines (int.), 1601-02; Lorenzo Suarez de Figueroa, duca di Feria, 1602-06; Giov. Ventimiglia, march. di Gerace (int.), 1606-07; Giov. Ferd. Pacheco, duca d'Escalona, 1607-10; Giov. Doria, card. (int.), 1610-12; Pietro Girón, duca d'Ossuna, 1612-1616; Franc. di Lemos, 1616-22.
- Filippo III, f. di Filippo II; (re di Spagna 1621) [sp. Isabella di Enrico IV di Francia]; succ. 31/3 1621 - † 17/9 1665.
- Vicerè*: Filiberto di Savoia, 1622-24; Card. Gio. Doria, 1624-26; Antonio Pimentel, march. di Tavora, 1626-27; Enrico Pimentel, C.° di Villada, 1627; Franc. Ferd. de la Cueva, duca d'Albuquerque, 1627-32; Ferd. de Ribera, duca d'Alcala, 1632-35; Luigi di Moncada, duca di Montalto (int.), 1635-39; Franc. di Mello, duca di Braganza, 1639-41; Alfonso-Henriquez de Caprera, C.° di Modica, 1641-1644; Pietro Faxardo Zuñiga Requesens, march. de los Velez, 1644-47; Vincenzo di Guzmán, march. di Montalegre (int.), 1647; Card. Teodoro Trivulzio, 1647-48; Giovanni d'Austria, 1648-51; Rodrigo de Mendoza, duca d'Infantado, 1651-55; Giov. Tellez Girón, duca d'Ossuna, 1655-56; Franc. Gisulfo e Pietro Rubeo (int.), 1656; Martino di Redin, 1656-1657; Gian Batt. Ortiz de Spinoza (int.), 1657; Pietro Rubeo (int.), 1657-60; Ferd., C.° d' Ayala, 1660-63; Franc. Caetani, duca di Sermoneta, 1663-67.
- Carlo III, f. di Filippo III; (re di Spagna 1665), regg. la madre Maria Anna d'Austria († 1696 f.° di Ferd.° III) fino al 1676 (?), [sp. Maria Ldisa d'Orléans]; succ. . . . . 17 sett. 1665 - † 1° nov. 1700
- Vicerè*: Franc. Fernández de la Cueva, duca d'Albuquerque, 1667-70; Claudio Lamoral, princ. di

Ligne, 1670-74; Franc. Bazan di Benavidez (int.), 1674; Fed. di Toledo, march. di Villafranca, 1674-76; Angelo di Guzmán, march. di Castel Rodrigo, 1676; Fr. Gattinara (int.), 1676-77; Card. L. F. di Portocarrero (int.), 1677-78; Vinc. Gonzaga, duca di Guastalla, 1678; Franc. Benavides, C. di Santisteban, 1678-87; Giov. Franc. Pachecho, duca d'Uzeda, 1687-96; Pietro Colon, duca di Veragua, 1696-1701.

**Filippo IV di Borbone**, f. di Luigi delfino di Francia; (re di Spagna 1700), succ. 1° nov. 1700 - dep. sett. 1713 (†9/7 46)

*Vicerè*: Giov. Eman. Fern. Pachecho de Acuna, duca d'Escalona, 1701-02; Card. Franc. del Giudice, 1702-05; Isidoro de la Cueva, march. di Bedmar, 1705-07; Carlo Spinola, march. di Los Balbases, 1707-13.

**Vittorio Amedeo** (duca di Savoia e Piemonte 1675), re (trattato di Utrecht, 11 apr.) succ. in sett. coronato . . . . . 24 dic. 1713 - dep. 2 ag. 1718 († 30/10 32)

*Vicerè*: C. Annibale Maffei, 1713-18.

**Carlo II [VI] d'Austria**, fr. di Giuseppe I, imperatore e re di Germania ott. 1711 2 ag. 1718 - dep. lugl. 1735 († 30/10 1740)

*Vicerè*: Niccolò Pignatelli, 1719-22; Gioacch. Fern. Portocarrero, 1722-28; Crist. Fern. de Córdoba, 1728-34.

**Carlo IV [VII] di Borbone**, f. di Filippo IV re di Spagna; (duca di Parma e Piac. 1731, re di Spagna 1759), re di Napoli e Sicilia 15 magg. 1734 - rin. ag. 1759 († 13 dic. 1788)

*Vicerè*: José Castillo Alborno, 1734; Pietro de Castro Figueróa, 1734-37; Bart. Corsini, 1737-47; Eustachio duca di Vieville, 1747-54; Giuseppe C. Grimani, 1754-55; Arciv. Marcello Papiniano Cusani, 1755; Giov. Fogliani d'Aragona, 1755-73.

**Ferdinando III**, f. di Carlo IV, regg. il min. Bernardo Tanucci fino al 1764, succ. . . . . 5 ott. 1759 - 16 genn. 1812

*Vicerè*: Serafino Filangieri arciv., 1773-75; Marcantonio Colonna, 1775-81; Domenico Caracciolo, 1781-86; Franc. d'Aquino, 1786-95; Filippo López y Royo arciv., 1795-98; Tom. Firrao, 1798; Domen. Pignatelli arciv., 1802-03; Aless. Filangieri, 1803-06.

**Francesco Gennaro**, f. di Ferdinando III, vicario generale del regno . . . . . 16 genn. 1812 - 4 lugl. 1814

**Ferdinando III, pred.** (con tit. di Ferdinando I, re delle due Sicilie dal 22 dic. 1816), riassume il governo . . . . . 4 lugl. 1814 - † 4 genn. 1825

**Francesco I**, figlio, reggente, poi re delle Due Sicilie [sp., 2ª moglie, 1802, Isabella di Spagna, † 1848] . . . . . 4 genn. 1825 - † 8 nov. 1830

- Ferdinando II, f., *Re Bomba* [sp. Maria Crist., † 36, f.<sup>a</sup> di Carlo Felice di Savoia], re . . . 8 nov. 1830 - dep. genn. 1848
- Insurrezione di Palermo (12 genn. 1848), poi di altre città dell'isola. - Governo provv., Ruggero Settimo presid. . . . . genn. 1848 - 15 magg. 1849
- Ferdinando II di Borbone, *di nuovo* (V. Napoli) 15/5 1849 - † 22/5 59
- Francesco II, fr., re delle Due Sicilie, 22 magg. 1859, dep. pel plebiscito . . . . . 21 ott. 1860
- Rivoluz. a Palermo provoc. da Giovanni Riso 4 apr., fucil. 14 apr. 1860.
- Giuseppe Garibaldi, Dittatore per Vitt. Emanuele II occupa Marsala, 11 magg., vittoria di Calatafimi 15 magg.; presa di Palermo 6 giugno; vittoria di Milazzo 27 lugl.; presa di Messina 27 lugl. 1860.
- Annessione delle prov. Siciliane al Regno Sardo, plebiscito 21 ott. e decreto . . . . . 17 dic. 1860

### XIII. FRANCIA

#### E PRINCIPALI STATI ANNESSI

##### 1. Francia.

###### *Prima razza - Merovingi.*

- Re dei Franchi Sali:* Clodione . . . . . 427 - † 448
- Merovingi:** Meroveo (Merwich), parente di Clodione . 448 - † 457
- Childerico I, f. [sp. Basina, già moglie di Basino, re di Turingia] . . . . . 457 - † 481
- Clodoveo I, f., capo di una tribù dei Franchi Sali della Gallia Belgica, poi Re; fonda la monarch. franca; [sp., 493, Clotilde (S.) nip. di Gondebaldo, re dei Burgundi]. Vince gli Alemanni a Tolbiago. 496. Unisce tutta la naz. franca; succ. 481 - † 27 nov. 511
- Il Regno Franco viene diviso negli Stati di: Parigi, Orléans, Soissons e Metz o Austrasia, tra i figli di Clodoveo: Teodorico (Metz), Clodomiro (Orléans), Childeberto (Parigi), Clotario (Soissons) . . . . . nov. 511
- Teodorico I, f. di Clodoveo I, (n. 486), re d'Austrasia (1), resid. a Metz. (Conquista Turingia, 530), nov. 511 - † 534

(1) Paese tra la Schelda e la Saale, parte orient. del regno dei Franchi Merovingi.



- Teodeberto I, f. (n. v. 504), re d'Austrasia . . . . . 534 - † 547
- Teodebaldo, f., re d'Austrasia . . . . . 547 - † 555
- Clodomiro, f. di Clodoveo, (n. 495) re d'Orléans, . . . nov. 511 - † 524
- Childeberto I, fr. (n. v. 495), re di Parigi 511, di Borgogna 534 . . . . . nov. 511 - † 23 dic. 558
- Clotario I, fr. (n. 497); re di Soissons 511, d'Orléans 526, di Borgogna 534, d'Austrasia 23 dic. 558, unendo tutti i domini dal 23 dic. 558 . . . . . nov. 511 - † 10 nov. 561
- Cariberto I, f., (n. 521), re di Parigi . . . . . 10 nov. 561 - † 567
- Gontranno I, fr. (n. v. 525), re di Borgogna e d'Orléans . . . . . 10 nov. 561 - † 28 mar. 593
- Sigeberto I, fr., (n. 535), re d'Austrasia [sp. Brunehilde] . . . . . 10 nov. 561 - † 575
- Childeberto II, f. (n. 570), re d'Austrasia 575, di Borg.<sup>a</sup> e d'Orléans 28 mar. 593 . . . . . 575 - † dopo 28 febb. 597
- Childerico I, fr. di Sigeberto I, (n. 539), re di Soissons 561, poi di Parigi 567 [sp. Fradegonda] 10 nov. 561 - † sett. 584
- Teodeberto II (n. 586), f. di Childeb. II, re d'Austrasia 597 - † 612
- Teodorico II, fr., re d'Orléans e di Borg.<sup>a</sup> mar.-lug. 596-† d. mar. 613
- Sigeberto II, f., re d'Austrasia . . . . . 613 - † d. 1° sett. 613 o fine 614
- Clotario II, f. di Childerico I; re di Soissons fra 1° settembre, e 18 ott. 584, rimane solo re nel 613 - † fra ott. 629 e apr. 630
- Dagoberto I, f., regg. Pipino di Landen (maggiordomo d'Austrasia) col vescovo di Metz; re d'Austrasia fra 20 genn. e 7 apr. 623, di Neustria (1), Borgogna e Soissons . . . . . 629 o 630 - † 19 genn. 639
- [Cariberto II, fr. (n. 606), re d'Aquitania 630 - † 631] (V. Aquitania)
- Sigeberto III (S.) (n. 630), f. di Dagoberto I; re d'Austrasia . . . . . v. genn. 634 - † 1° febb. 656
- Clodoveo II, fr. (n. 632), re di Neustr.<sup>a</sup> e Borg.<sup>a</sup> genn. 639 - † fine 657
- Childeberto, f. di Grimomaldo di Pipino di Landen; maggiordomo, poi re d'Austrasia dal . . . . . 656 - † 657
- Clotario III, f. di Clodoveo II; re di Neustria e di Borg.<sup>a</sup> 657 (regg. la madre Batilde fino al 665), . . fine 657 - † genn. 673
- Childerico II (n. v. 653), f. di Clodoveo II; re d'Austrasia . . . . . principio 673 - † fine 675 (?)
- Dagoberto II, f. di Sigeberto III; re d'Austrasia . . . . . 674 - † 23 dic. 679
- [Morto Dagoberto, l'Austrasia viene governata dai suoi Duchi: 1° Martino, (f. di Wulfoaldo) Duca d'Austrasia dal . . . . . 679 - 687
- II° Pipino d'Heristal, (nip. di Pipino di Landen † 642); fondat. della dinastia **Carolingia**, acquista potenza come Maestro di palazzo tra i Franchi, Duca ered. d'Austrasia dal 687 e anche di Neustria dal (688) - † 16/12 714

(1) Regione situata tra la Loira e la Mosa, cioè il N. O. della Gallia (V. Normandia).

- Teodorico III (n. 654), f. di Clodoveo II; re di Neustria, poi di Borgogna . . . . . fine 675 - † primav. 691
- Clodoveo III (n. 682), f. di Teodorico III; re di Neustria e di Borgogna . . . . . 691 - † mar. 695
- Childeberto III, fr., re di Neustria e di Borg., mar. 695 - † 14 apr. 711
- Dagoberto III, figlio (n. v. 699), re di Neustria e di Borgogna . . . . . 14 apr. 711 - † 24 giu. 715
- Clotario IV, f. di Teodorico III (?); re d'Austrasia . 717 - † 719
- Chilperico II (n. v. 670), f. di Childerico II; re d'Austrasia . . . . . 717 - † genn. 722
- Teodorico IV (n. 713), f. di Dagoberto III; re di Neustria, Borgogna e Austrasia . . . fine 721 o genn. 722 - † 737
- Interregno.* - Carlo Martello, f. nat. di Pipino d'Heristal predetto, govern. d'Austrasia e Neustria, Duce e principe dei Franchi e Maggiordomo unico [sp., I°, Rotruda; II°, Sonnechilde, princ. bavarese], succ. . . . . 737 - † 22 ott. 741
- Childerico III, f. di Chilperico II; re (nominale) di Neustria, Borgogna e Austrasia 742 - dep. 3 magg. 752 († 755)

### Seconda razza - Carolingi.

- Pipino, *il Piccolo*, f. di Carlo Martello; maggiordomo di palazzo 747, re dei Franchi . . . mar. 752 - † 24 nov. 768
- Carlomagno, f., re di Neustria 758, di Borgogna 768, poi, dal 771, di tutta la monarch.; re di Lombardia magg. 774; cor. Imper. Romano 25 dic. 800, associato col fr. Carlomanno 768-71. [sp. Ildegarda 771-38] . . . . . 24 nov. 768 - † 28 genn. 814
- Carlomanno, fr., re d'Austrasia, assoc. . 24 nov. 768 - † 3 dic. 771
- Lodovico I, *il Pio*, f. di Carlomagno, collega del padre dal sett. 813 [sp., I°, Ermengarda d'Anjou († 818); II° (819), Giuditta di Baviera († 19/4 843)], succede al padre . . . . . 28 genn. 814 - † 20 giu. 840
- L'Impero è diviso fra i tre figli di Lodovico I: Lotario (imp.), Lodovico, e Carlo II (Tratt. di Verdun) . . . 843 (1)
- Carlo II, *il Calvo*, f. di Lodov. I (re d'Aquitania 838), succ. al padre 20/6 840, re della Francia Occident. 10/8 843, della Lorena e Borgogna cisalpina 9/9 869, Imp. Romano 25/12 875 . . . 20 giu. 840 - † 6 ott. 877
- Lodovico II, *il Balbo*, f., re d'Aquitania 866, di Neustria, Borg., Lorena e Provenza. . 6 ott. 877 - † 10 apr. 879

(1) Il trattato di Verdun (843) divide l'Impero tra i figli di Lodovico, cioè: a Lotario (imp. l'Italia e una striscia di territorio separante i regni di Francia e Germania dalle bocche del Rodano a quelle del Reno (Lotaringia); a Carlo il Calvo, la Gallia occid. sino alla Mosa e a l Rodano (Francia); a Lodovico il Germanico le regioni all'est del Reno (Germania).

- Lodovico III, f., re di Neustria, succede col fr. Carlomanno . . . . . 10 apr. 879 - † 5 ag. 882
- Carlomanno II, fr., re di Aquitania e di parte della Borgogna, succ. col fr. Lodov. III 10 apr. 879, re di tutta la monarchia dal . . . . . 5 ag. 882 - † 6 dic. 884
- Carlo [III], *il Grosso*, f. di Lodov., *il Germanico*; (re di Svevia 876, d'Italia 879, Imp. 881) [sp. Riccarda di Scozia], succ. . . . . 6 dic. 884 - dep. 11 nov. 887 († 13 genn. 888)
- L'Impero Carolingio si scioglie nei 5 regni di Francia, Germania, Italia, Alta Borgogna e Bassa Borgogna . . . . . 888
- Eude (Oddone), C.<sup>o</sup> di Parigi, f. di Roberto, *il Forte*; D.<sup>a</sup> di Francia 866, re (con Carlo IV 896) v. nov. 887 - † 1<sup>o</sup>/1 898
- Carlo III, *il Semplice*, f. di Lodov. II; re di Francia, divide il regno con Eude 896, solo, dal genn. 898, (ered. da Lodovico IV parte della Lorena 911); re . . . . . 28 genn. 893 - dep. 15 giu. 922 († 7 ott. 929)
- Roberto I, fr. di Eude; C.<sup>o</sup> di Parigi, D.<sup>a</sup> di Francia, compet. di Carlo III re di Francia . . . . . 29 giu. 922 - † 15 giu. 923
- Rodolfo, D.<sup>a</sup> di Borgogna, genero, f. di Riccardo d'Autun, compet. di Carlo III . . . . . 13 lugl. 923 - † 15 genn. 936
- [Ugo, *il Grande*, f. di Roberto I; C.<sup>o</sup> di Parigi, D.<sup>a</sup> di Francia 923, tutore di Luigi IV dal 936. (Conquista Borgogna e Neustria 943). *Non regna, ma acquista grandissima autorità* . . . . . giu. 923 - † 16 giu. 956]
- Lodovico IV *d'Oltremare*, f. di Carlo III, *il Semplice*, re di Francia [sp. Gerberga, † 969, f.<sup>a</sup> di Ottone I imper.] . . . . . 19 giu. 936 - † 10 sett. 954
- Lotario, f., collega del padre dal 952, cor. re 12 nov. 954 - † 2 mar. 986
- Lodovico V, *il Neghittoso*, figlio, collega del padre dall'8 giu. 978, re di Francia . . . . . 2 mar. 986 - † 21 magg. 987

### Terza razza — Capetingi.

- Ugo *Capeto*, f. di Ugo, *il Grande*, C.<sup>o</sup> di Parigi, D.<sup>a</sup> 956, poi re di Francia 987 [sp. I<sup>o</sup>, Alice, figlia di Guglielmo di Guienna; II<sup>o</sup>, nel 970, Adelaide d'Aquitania], re . . . . . 3 magg. 987 - † 24 ott. 996
- Roberto II, *il Santo*, f., [sp. I<sup>o</sup>, Berta di Corrado III di Borgogna; II<sup>o</sup>, Costanza d'Arles]; reggente col padre dal 988; re . . . . . 24 ott. 996 - † 20 lugl. 1031
- Enrico I, f., (duca di Borgogna 1017), collega del padre 14 maggio 1027 [sp. Anna di Juroslaw, duca di Russia], re . . . . . 20 lugl. 1031 - † 4 ag. 1060
- Filippo I, f., cor. re 23 magg. 1059, succ. 29 ag. 1060 - † 29 lugl. 1108
- Luigi VI, *il Grosso* e *il Battagliero*, f. [sp. Adelaide, f.<sup>a</sup> di Umberto II di Savoia], re 29 lugl., cor. 3 ag. 1108 - † 1<sup>o</sup> ag. 1137
- Luigi VII, *il Giovane*, f., re 25 ott. 1131, succ. 1<sup>o</sup> ag. 1137 - † 18/9 1180

- Filippo II, *l'Augusto*, f., [sp. Isabella, f.<sup>a</sup> di Baldov.<sup>o</sup> V, C.<sup>a</sup> di Hainaut], re 1/11 1179, cor. 29/5, succ. 18/9 80 - † 14/7 1223
- Luigi VIII, *il Leone*, f., succ. 14 lugl., cor. 6 o 8 ag. 1223 - † 8 nov. 1226
- Luigi IX, *il Santo*, f., regg. la madre Bianca, f.<sup>a</sup> di Alfonso VIII di Cast.<sup>a</sup>; succ. 8 nov., cor. 29 nov. 1226 - † 25 ag. 1270
- Filippo III, *l'Ardito*, f., succ. 25 ag. 1270, cor. 15 ag. 1271 - † 6/10 1285
- Filippo IV, *il Bello*, f., (re di Navarra 1284) [sp., 1284, Giovanna II, f.<sup>a</sup> di Enrico I di Navarra], succede 6 ott. 1285, cor. . . . . 6 genn. 1286 - † 29 nov. 1314
- Luigi X, *il Protervo*, fr. (re di Navarra 1304) [sp. Margherita di Roberto II di Borgogna], re 1307, succ. . . . . 29 nov. 1314, cor. 3 ag. 1315 - † 5 giu. 1316
- Giovanni I, f. postumo, . . . . . nato 15 nov. - † 19 nov. 1316
- Filippo V, *il Lungo*, f. di Filippo IV; (re di Navarra 1316) regg. per Giov. I dal 17 lugl. al 19 nov. 1316 [sp. Giovanna, f.<sup>a</sup> di Ottone IV di Borgogna], succ. 19 nov. 1316, cor. . . . . 6 genn. 1317 - † 3 genn. 1322
- Carlo IV, *il Bello*, fr. (re di Navarra 1322) [sp. Maria, f.<sup>a</sup> di Enrico VII, imper.], succede 3 gennaio, cor. . . . . 21 febb. 1322 - † 1° febb. 1328

#### Capetingi - Ramo dei Valois.

- Filippo VI, *il Fortunato*, f. di Carlo C.<sup>o</sup> di Valois; regg. dal 1° febb. al 1° apr.: re 1° apr.; cor. 29 magg. 1328 - † 22/8 1350
- Giovanni II, *il Buono*, f., succ. 22 ag., cor. 26 sett. 1350 - † 8 apr. 1364
- Carlo V, *il Saggio*, f., regg. pel padre 1356-60 [sp. Giov.<sup>a</sup>, f.<sup>a</sup> del D.<sup>a</sup> Pietro di Borbone], re 8/4, cor. 19/5 1364 - † 16/9 1380
- Carlo VI, *il Benamato*, f. [sp., 1385, Isabella di Baviera, f.<sup>a</sup> di Stef. II], re sotto regg. 19/9, cor. 4/10 1380 - † 22/10 1422
- Gli Inglesi conquistano quasi tutta la Francia . . . 1415 - 1436
- [Enrico VI, f. di Enrico V d'Ing., re nominale di Francia, regg. il duca di Bedford 1422, cor. 17/12 - dep. 1436 († 21/5 1471)]
- Carlo VII, *il Vittorioso*, f. di Carlo VI; [sp., 1422, Maria d'Anjou, f.<sup>a</sup> di Luigi II], 21/10 1422, cor. 7/7 1429 - † 22/7 1461
- Luigi XI, f., [sp. I.<sup>o</sup>, 1436, Margher. di Scozia; II.<sup>o</sup>, 1451, Carlotta di Savoia, figlia del duca Lodovico], succede . . . . . 22 lugl., cor. 15 ag. 1461 - † 30 ag. 1483
- Carlo VIII, *l'Affabile*, f., regg. Anna Beaujeu, sua sorella, [sp., 1491, Anna († 1514), f.<sup>a</sup> di Franc. II di Bretagna], succ. 30 ag. 1483, cor. 30 magg. 1484 - † 7 apr. 1498

#### Capetingi - Ramo dei Valois-Orléans.

- Luigi XII, *Padre del Popolo*, figlio di Carlo, duca d'Orléans; [sposa Anna di Bretagna, vedova di Carlo VIII], succ. 7 apr., cor. 17 magg. 1498 - † 1° genn. 1515

*Capetingi - Ramo dei Valois-Angoulême.*

- Francesco I, *Padre delle Lettere*, C.<sup>a</sup> d'Angoulême, cugino e genero di Luigi XII; [sp. Claudia, f.<sup>a</sup> di Luigi XII], succ. 1° genn., cor. 25 genn. 1515 - † 31 mar. 1547
- Enrico II, *il Belligero*, f., succ. 31 mar., cor. 28/7 1547 - † 10/7 1559
- Francesco II, f., regg. la madre Caterina de' Medici († 89), f.<sup>a</sup> di Lor.<sup>o</sup> II; succ. 10 lugl., cor. 18/9 1559 - † 5/12 1560
- Carlo IX, fr., regg. Caterina de' Medici ed Ant.<sup>o</sup> di Borbone, luogot. gen. . . . 5/12 1560, cor. 15/5 1561 - † 30/5 1574
- Enrico III, duca d'Anjou, fr., (re di Polonia 1573-75), [sp. Luigia, f.<sup>a</sup> di Nicola di Lorena Mercoeur], succede . . . . 30 magg. 1574, cor. 15 febb. 1575 - † 2 ag. 1589

*Capetingi - Ramo dei Borboni.*

- Enrico IV, *il Grande*, f. di Antonio di Borbone; (re di Navarra e duca di Vendôme 1572), [sp., I°, 1572, Margherita, f.<sup>a</sup> di Enrico II, pred.; II°, 1600, Maria Medici († 3/7 1642), f.<sup>a</sup> del G. D. Franc. I]; succ. 2 ag. 1589, cons. . . . . 27 febb. 1594 - † 14 magg. 1610
- Luigi XIII, *il Giusto*, f., tutrice, dal 18/5 1610, la madre Maria de' Medici fino al 2 ott. 1614, poi il Concini († 1617); [sp., 1615, Anna d'Austria, † 1666, f.<sup>a</sup> di Filippo III di Spagna]; succede 14 maggio 1610, cons. . . . . 17 ott. 1610 - † 14 magg. 1643
- Luigi XIV, *il Grande*, f., tutrice la madre Anna d'Austria e il Card. Mazzarino fino al 5 sett. 1651 [sp. 1660, Maria Teresa, † 1683, f.<sup>a</sup> di Filippo V di Spagna]; re, succ. 14 magg. 1643, cons. 7 giu. 1654 - † 1 sett. 1715
- Luigi XV, *il Benamato*, pronip., f. di Luigi duca di Borgogna, regg. Filippo D.<sup>a</sup> d'Orléans fino al 13/2 1723 [sp., 1725, Maria Leszczyńska, † 1768, regina di Polonia], succ. . . 1° sett. 1715, cons. 25 ott. 1722 - † 10 magg. 1774
- Luigi XVI, nip., f. di Luigi delfino di Francia; [sp., 1770, Maria Ant. d'Austria, † 93, f.<sup>a</sup> di Franc. I]; re 10/5 1774, cons. . . 11 giu. 1775 - dep. 21 sett. 1792 († 11 genn. 1793)
- [Luigi XVII, f., n. 27/3 1785, re nominale 21 genn. 1793 - † 8 giu. 1795]

*Prima Repubblica.*

- Governo della Convenzione Nazionale . . 21 sett. 1792 - 26 ott. 1795  
 [Luigi XVIII, fr. di Luigi XVI, re nominale dal 1795 al 1804]
- Governo del Direttorio Esecutivo . . . . 26 ott. 1795 - 10 nov. 1799
- Governo del Consolato provvisorio . . . . 11 nov. 1799 - 7 febb. 1800
- Il Consolato. Napoleone Bonaparte, f. di Carlo p.<sup>o</sup> Console 7/2 1800
- Napoleone Bonaparte Console a vita . . . . 2 ag. 1802 - 18 magg. 1804

*Primo Impero, poi Regno di Francia.*

- Napoleone I **Bonaparte**, imp. 18 magg. 1804-31 mar. 1814 (abd. 6 apr.)  
 Governo provvisorio, Talleyrand presid. . . . . 1 a 6 apr. 1814  
 Luigi XVIII di **Borbone**, *pred.*, re di Francia 6/4 1814 - 19/3 1815  
 Napoleone I imp., di nuovo, 10 mar. al 22 giu. 1815 († 5 magg. 1821)  
 [Napoleone II, f., re nominale dal 22 giu. al 3 lugl. 1815 († 22 lugl. 1832)]  
 Commissione esecutiva . . . . . 22 giu. al 7 lugl. 1815  
 Luigi XVIII **Borbone**, di nuovo . . . . . 8 lugl. 1815 - † 16 sett. 1824  
 Carlo X, fr. (C.<sup>o</sup> d'Artois), re 16/9 1824 - abd. 2/8 1830 († 6/11 1836)  
 Governo prov. e luogotenenza gener. del regno 30 lugl. - 9 ag. 1830  
 Luigi Filippo di **Borbone-Orléans**, f. del D.<sup>a</sup> Luigi Filippo Gius. d'Orléans (già luogotenete generale),  
 re . . . . . 9 ag. 1830 - abd. 24 febb. 1848 († 26 ag. 1850)

*Seconda Repubblica.*

- Governo provvisorio . . . . . 24 febb. - 6 magg. 1848  
 Proclamaz. della Repubblica (gov. provv.) . . . . . 25 febb. - 6 magg. 1848  
 Assemblea costituente che proclama ancora la Repubblica . . . . . 4 magg. 1848 - 10 magg. 1848  
 Commissione esecutiva di 5 membri . . . . . 10 magg. - 28 giu. 1848  
 Presidenza provvisoria del Cavaignac . . . . . 28 giu. - 10 dic. 1848  
 Luigi Napoleone **Bonaparte**, nip. di Napol. I; presid. della Repubblica per 4 anni, poi (dicembre 1851) per 10 anni . . . . . 10 dic. 1848 - 2 dic. 1852

*Secondo impero.*

- Luigi Napoleone **Bonaparte predetto** (Napoleone III), proclam. imp. . . . . 2 dic. 1852 - dep. 4 sett. 1870 († 9 genn. 1873)  
 Reggenza dell'imp. Eugenia Montijo, moglie di Napoleone III . . . . . 23 lugl. - 4 sett. 1870

*Terza Repubblica (parlamentare).*

- Governo provvisorio della Difesa Nazionale, presid. Trochu, con Giul. Favre, G. Simon, L. Gambetta . . . . . 4 sett. 1870 - 13 febb. 1871  
 Assemblea Nazionale a Bordeaux . . . . . 12 febb. - 11 mar. 1871  
 Luigi Adolfo Thiers capo del potere esec.<sup>o</sup> 17 febb. - 28 mar. 1871  
 Governo della Comune a Parigi . . . . . 15 mar. - 28 magg. 1871  
 Luigi Adolfo Thiers, *pred.*, Presidente della Repubblica . . . . . 31/8 1871 - rin. 24/5 1873 († 3/9 77)  
 Maresc. Maurizio Mac-Mahon, Pres. 24/5 1873 - rin. 30/1 79 († 17/10 93)

Giulio Grevy, Presid.	30 genn. 1879 - rin. 1° dic. 1887	(† 9 sett. 1891)
Maria Francesco Sadi-Carnot, Presid.	3 dic. 1887 - † 25 giu. 1894	
Casimiro Périer, Pres.	27 giu. 1894 - rin. 16 genn. 1895	(† 12/3 1906)
Felice Faure, Presid.	17 genn. 1895 - † 16 febb. 1899	
Emilio Loubet, Presid.	18 febb. 1899 - rin. 17 genn. 1906	
Clem. Armando Fallières, Presid.	18 febb. 1906 - 18 febb. 1913	
Raimondo Poincaré (el. 17/1 1913), Pres.	18 febb. 1913 - 18 feb. 1920	
Paolo Deschanel (el. 17/1 1920), Pres.	18 febbraio - rin. 21 sett. 1920	
Alessandro Millerand, Presid.	23 sett. 1920 - dep. 10 giu. 1924	
Gastone Doumergue, Presid.	13 giu. 1924 - . . . .	

## 2. Aquitania (Guienna).

### Re e Duchi.

Ai Visigoti	419 - 507; ai Franchi	507 - 628.
Cariberto, (f. di Clotario II † 628) Merovingio (V. Francia); re d'Aquitania	630 - † 631	
Childerico, f., re	631 - † (?)	
Boggis e Bertrando, figli di Cariberto, duchi d'Aquit. <sup>a</sup> e di Tolosa	637 - 688	
Eude o Odone, f. di Boggis, duca	688 - † 735	
Unaldo (Hunold), f., duca	735 - abd. 745 († 774)	
Vaifro (Waifar), f., duca	745 - † 2 giu. 768	
Pipino, <i>il Breve</i> , re dei Franchi, f. di Carlo Martello, unisce al reame dei Franchi l'Aquitania, giu. 768 - † 24 nov. s. a.		
La signoria di Carlo Magno su Croazia, Istria, ecc., riconosciuta dall'imperatore d'Oriente	810	
Lodovico, <i>il Pio</i> , f. (imp. 814), re di Aquit. <sup>a</sup>	781 - 814 († 840)	
Pipino I, f., re d'Aquitania	dic. (?) 814 - † 13 dic. 838	
Carlo I, <i>il Calvo</i> , fr. (re de' Franchi occid. 840), re	838 - 845	
Pipino II f. di Pipino I, re d'Aquitania	845 - 852	
Carlo I, <i>il Calvo, di nuovo</i> (re di Lorena 869, imp. 875), re	852 - 854 († 6/10 877)	
Pipino II, <i>di nuovo</i> , re	854 - 855 († 865)	
Carlo II f. di Carlo I, re	metà ott. 855 - † 29/9 866	
Lodovico II, <i>il Balbo</i> , fr. (re di Neustria, Borgogna, Lorena 877), succ.	sett. 866, cor. mar. 867 - † 10/4 879	
Carlomanno, f., re (di Francia 882) di Aquitania	10/4 879 - † 6/12 884	

### Conti di Poitiers e Duchi d'Aquitania.

Abbone, nomin. C. <sup>e</sup> di Poitiers da Carlo Magno	778 - . . .
Bernardo, C. <sup>e</sup> di Poitiers	814 - † d. 830
Emenone, figlio, (Conte d'Angouleme 863) Conte di Poitiers	v. 838 - dep. 839 († 866)

Rainolfo I, f. di Gerardo C. <sup>e</sup> d'Alvernia; duca d'Aquit.	
845, succ. . . . .	839 - † 867
Rainolfo II, f., duca d'Aquitania . . . . .	867 - † 890
Ehle, f., C. <sup>e</sup> di Poitiers . . . . .	890 - dep. 893
Ademaro, f. di Emenone, C. <sup>e</sup> di Poitiers . . . . .	893 - 902
Ehle, di nuovo, C. <sup>e</sup> di Poitiers e duca d'Aquitania . . . . .	902 - † 935
Guglielmo I, <i>Testa di stoppa</i> , C. <sup>e</sup> di Poitiers e duca d'Aquitania . . . . .	935 - abd. 963 († s. a.)
Guglielmo II, <i>Fierabras</i> , f., C. <sup>e</sup> di Poitiers e duca di Aquitania . . . . .	963 - abd. 990 († 3/2 995)
Guglielmo III, <i>il Grande</i> , f., C. <sup>e</sup> di Poitiers e duca di Aquitania [rifiuta la corona offertagli dagli Italiani] . . . . .	990 - abd. 1029 († 31/1 30)
Guglielmo IV, <i>il Grasso</i> , f., C. <sup>e</sup> di Poitiers e duca di Aquitania . . . . .	1029 - † 1038
Eude o Odone, figlio, Conte di Poitiers e duca di Aquitania . . . . .	1038 - † 10 mar. 1039
Guglielmo V, <i>l'Ardito</i> , f. di Guglielmo III; C. <sup>e</sup> di Poitiers e duca d'Aquitania . . . . .	10 mar. 1039 - † 1058
Guglielmo VI, fr., C. <sup>e</sup> di Poitiers e duca d'Aquitania . . . . .	1050 - † 1088
Guglielmo VII, <i>il Giovane</i> , f., C. <sup>e</sup> di Poitiers e duca d'Aquitania [combatte contro gli Arabi in Spagna; crociato, 1101-03] . . . . .	1088 - † 10 febb. 1127
Guglielmo VIII, f., Conte di Poitiers e Duca d'Aquitania . . . . .	10 febb. 1127 - † 9 apr. 1137
Eleonora, f. <sup>a</sup> , e Luigi [VII], <i>il Giovane</i> , re di Francia, suo marito dal quale è ripudiata . . . . .	1152 apr. 1137 - 18 mar. 1152
Eleonora, <i>pred.</i> , ed Enrico Plantageneto re d'Inghilterra . . . . .	18 magg. 1152 - rin. 1169
Riccardo I, f. (re d'Inghilt. 1189), duca . . . . .	1169 - rin. 1196 († 6/4 1199)
Ottone di Brunswiek, nip. (re de' Rom. 1198) . . . . .	1196 - 6 apr. 1199
Eleonora, <i>pred.</i> , e Giovanni I, <i>Senza Terra</i> (re d'Inghilterra, (1199) succ. . . . .	6 apr. 1199 - † 1204
Giovanni I, <i>pred.</i> , solo, duca . . . . .	1204 - † 19 ott. 1216
L'Aquitania rimane unita all'Inghilterra fino al 1453	
La cont. di Poitiers è confisc. dalla Francia 1427, l'Aquitania 1453	
L'Aquitania è unita definitivam. alla corona francese nel magg. 1472	

### 3. Regno di Borgogna, poi (983) d'Arles.

Gundicaro (Gontero), re dei Burgundi, fonda un regno sulla sinistra del Reno, capitale Worms . . . . .	407 - † 437
Gundioco, f., re dei Burgundi nella parte S. E. della Gallia (resid. a Ginevra) . . . . .	436 - † 473
Chilperico, f., assoc. al padre v. 466, succ. . . . .	473 - † v. 474
Gundobaldo, fr., Patrizio e Generaliss. dell'Impero d'Occid. 20/8 472, succ. . . . .	v. 474 - † 516



- Sigismondo, f. [sp. Amalberga...], re . . . . . 516 - † v. 523
- Godomaro, fr. (ultimo dei Burgundi), re . . . 523 - dep. 534 († s.a.)
- Childeberto I, **Merovingio**, f. di Clodoveo I; (re di Parigi 511), conquista la Borgogna . . . . . 534 - † 23 dic. 558
- Clotario I, fr. (re di Soissons 511, d'Orléans 526, d'Austrasia 558), re di Borgogna . . . . . 534 - † 10 nov. 561
- Gontranno, f. di Clotario I; re di Borgogna e d'Orléans . . . . . 10 nov. 561 - † 28 mar. 593
- Childeberto II, nip. (f. di Sigeberto I); re d'Austrasia 575, di Borgogna e d'Orléans . . . 28 mar. 593 - † d. 28 febb. 597
- Teodorico (Thierry) II, figlic; re d'Orléans e di Borgogna . . . . . fra mar. e lugl. 596 - † d. mar. 613
- Dagoberto I, f. di Clotario II; re d'Austrasia 623, di Neustria, di Borgogna e Soissons . 629 o 630 - † 19 genn. 639
- Clodoveo II, f., re di Neustria e di Borg.<sup>a</sup> . genn. 639 - † fine 657
- Clotario III, f. . . . . fine 657 - † princ. 673
- Teodorico III, fr. . . . . fine 675 - † primav. 691
- Clodoveo III, f. . . . . primav. 691 - † mar. 695
- Childeberto III, fr. . . . . mar. 695 - † 14 apr. 711
- Dagoberto III, f. . . . . 14 apr. 711 - † 24 giu. 715
- Teodorico IV, figlio, re di Austrasia e di Borgogna . . . . . fine 721 o genn. 722 - † 737
- Childerico III, f. di Chilperico II; re di Neustria, d'Austrasia e Borgogna . . . . . 742 - dep. 3/5 752 († 755)
- Carlo Magno, f. di Pipino, *il Breve*; (imp. 800 c.), re di Borgogna, Neustria e Provenza . . . . . 24 sett. 768 - 771
- Carlo I, f. di Lotario I imp.; re di Borgogna . . . sett. 855 - † 863
- Lodovico I (re d'Italia 855, † 75) e Lotario [II] (D.<sup>a</sup> di Lorena 855, † 69), figli di Lotario I imp.; re, assoc. 863 - 869
- Carlo II, *il Calvo*, f. di Lodovico, *il Pio*; (re di Francia 840, di Lorena 869, d'Italia e imp. 875), succ. 869 - † 6 ott. 877
- Lodovico II, *il Balbo*, f. (re d'Aquitania 866, di Francia e Lorena 877), re di Borgogna . . . 6 ott. 877 - † 10 apr. 879
- Bosone, C.<sup>o</sup> d'Autun, genero di Lodov. II; caccia i Carolingi dalla Bassa Borgogna e fonda il regno della **Borg. Cislurana** (Provenza o Bassa Borg.<sup>a</sup>) [sp. Ermengar. f.<sup>a</sup> di Lodovico *il Pio*], re 15 ott. 879 - † 11/1 887
- Lodovico, *il Cieco*, f. di Bosone; (re d'Italia 900, imp. 901), re della Borg.<sup>a</sup> Cislurana . . . v. apr. 887 - 923 († 928)
- Rodolfo I, f. di Corrado C.<sup>o</sup> d'Auxerre e duca della Borg. Orient.; re della **Borg. Transjurana** . . . 888 - † 25 ott. 912
- Carlo Costantino, f. di Lodovico, *il Cieco*, re, spod. da Ugo d'Arles re di Provenza . . . . . 923 († 941 ?)
- Ugo di Provenza, f. di Teobaldo C.<sup>o</sup> d'Arles; (re d'Italia 926), succ. 923, cede la Bassa Borgogna a Rodolfo II d'Arles nel 932, re . . . . . 923 - 932 († 10/4 947)
- La Borgogna Cislurana è unita alla Transjurana, formando il Regno d'Arles nel . . . . . 933*

Rodolfo II, f. di Rodolfo I (re d'Italia 923-26, I re di Provenza (Arles) 933); re della Borg. Transjur. 912 - 11/7 937	
Corrado, il Pacifico, f., re d'Arles . . . . . lugl. 937 - † 19 ott. 993	
Rodolfo III, il Pigro, f., re. [La Borgogna è unita alla Germania [dal 1032] . . . . . 19 ott. 993 - † 6 sett. 1032	
Corrado II, il Salico, f. di Enrico di Franconia e nip. di Ottone duca di Carinzia; (re di Germ. 1024), ered. da Rodolfo III il regno d'Arles 6 sett. 1032, ed è coron. re 2 febr. 1033 . . . . . 6 sett. 1032 - † 4 giu. 1039	
Il reame rimane unito a la Germania fino al . . . . . 1213	
Repubb. governata da un capo detto <i>Podestat</i> , da Consoli e da un Giudice . . . . . 1213 - 1251	
È sottomesso da Carlo I d'Anjou C.* di Provenza . . . . . 1251 - 1257	
Rimane unita alla Provenza fino al . . . . . 1486	
Viene unita definitivamente alla corona di Francia . nell'ott. 1486	

#### 4. Ducato di Borgogna.

Riccardo, il Giustiziere, C.* d'Autun, fr. di Bosone re della Borgogna Cisjurana, duca . . . . . v. 893 - † 921	
Rodolfo (Raul), figlio (re d'Italia 922-26, di Francia 923-36), duca; [sp. Emma, figlia di Roberto re di Francia), duca . . . . . 921 - rin. 923 († 11/7 937)	
Gisleberto « <i>de Vergy</i> », cognato [sp. Emma, f.* di Roberto re di Francia] (C.* dell'Alta Borgogna 952), duca, per cessione di Rodolfo . . . . . 923 - 943 († 9/4 956)	
Ugo I, il Nero, f. di Riccardo <i>pred.</i> ; (C.* dell'Alta Borgogna 915), duca . . . . . 938 - rin. 943 († 17/12 952)	
Ugo II, il Grande, padre di Ugo Capeto; (duca di Francia 923) duca . . . . . 938 - † 15/6 956	
Ottone, figlio [sposa Liutgarda nipote di Riccardo <i>pred.</i> ], duca . . . . . 15 giu. 956 - † 3/2 965	
Enrico I, il Grande, fr., duca . . . . . 3 febr. 965 - † 15/10 1002	
Ottone-Guglielmo, nip., f. di Adalberto re d'Italia; (C.* dell'Alta Borgogna 995), [V. Savoia e Piemonte, pag. 301], duca . . . . . 1002 - 1015 († 21/9 1027)	
Enrico II, f. di Roberto II di Francia, il Santo; (re di Francia 1031), duca . . . . . 1015 - rin. 1032 († ag. 1060)	
Roberto I, il Vecchio, fr., ha in feudo la Borg.* 1032-1075 († 21/3 1076)	
Ugo I [III], nip. (da figlio), duca 1076 - rin. in favore del fr. Eude . . . . . ott. o nov. 1079 († 1093)	
Eude I, Borel, fr., duca . . . . . 1079 - † 1102 o 1103	
Ugo II, il Pacifico, f. [sp. Matilde di Turenna], duca . . . . . 1102 - † 1143	
Eude II, f. [sp. Maria, f.* di Tebaldo II di Champagne, regg. pel f. Ugo], duca . . . . . 1142 - † sett. 1162	
Ugo III, f. [sp. Alice di Matteo I duca di Lorena; ripud.], duca . . . . . sett. 1162 - † v. genn. 1193	

- Eude III, f. [sp. Alice, f.<sup>a</sup> di Ugo di Verger, † 51], regg.  
 pel f. Ugo, duca . . . . . genn. 1193 - † 6/7 1218
- Ugo IV, f. [sp., 1229, I<sup>o</sup>, Iolanda di Dreux, † 1255;  
 II<sup>o</sup>, Beatrice di Champagne, † 95]. D.<sup>a</sup> 6 lugl. 1218 - † v. dic. 1272
- Roberto II, f. (re titol. di Tessalonica) [sp. Agnese, f.<sup>a</sup>  
 di Luigi IX di Francia], duca . . . . . dic. 1272 - † mar. 1306
- Ugo V, f., tutrice la madre Agnese, duca . . . . . mar. 1306 - † 1315
- Eude IV, fr. (C.<sup>e</sup> della Franca Contea 1330) [sp. Gio-  
 vanna di Francia, f.<sup>a</sup> del re Filippo V], D.<sup>a</sup> 1315 - † 1349 o 1350
- Filippo I di *Rouvres*, nip. dal f.<sup>o</sup>; (C.<sup>e</sup> della Franca  
 Contea 1347), duca . . . . . 1350 - † 21/11 1361
- Giovanni II, di **Valois** (re di Francia) 1350) unisce il du-  
 cato alla monarchia francese, nov. 1361 - 6 sett. 1363 († 8/4 64)
- Filippo II di **Valois**, *l'Ardito*, f. di Giovanni II, pred.:  
 (C.<sup>e</sup> della Franca Contea 1384), duca 6 sett. 1363 - † 27/4 1404
- Giovanni, *Senza Paura*, f. (C.<sup>e</sup> di Nevers 1384, Sig. de'  
 Paesi Bassi 1404), duca . . . . . 28 apr. 1404 - † 10/9 1419
- Filippo III (II), *il Buono*, f. (Sig. de' Paesi Bassi 1419),  
 [sp. Isabella di Portogallo (3<sup>a</sup> moglie), D.<sup>a</sup> 10/9 1419 - † 15/6 1467
- Carlo, *il Temerario*, f. (Sig. de' Paesi Bassi, C.<sup>e</sup> di Fian-  
 dra 1467), duca . . . . . 15 giu. 1467 - † 5/6 1477
- Il ducato di Borgogna viene unito alla corona di  
 Francia . . . . . mar. 1477 - 14/1 1526
- Francesco I, re di Francia, sconfitto alla batt. di Pavia  
 (24 febb. 1525), cede il ducato di Borg.<sup>a</sup> a Carlo V.  
 imp. e re di Spagna (tratt. di Madrid) 14 genn. 1526 - 5 ag. 1529
- Francesco I ritorna definitivamente in possesso del  
 Ducato (pace di Cambren) . . . . . 5 ag. 1529

## 5. Provenza.

### *Conti dal 926.*

- .... Ai Visigoti di Spagna v. 411 - 493; - ai Borgognoni  
 493 - 502; - agli Ostrogoti d'Italia v. 502 - 536; -  
 ai Franchi 536 - 879; - al regno d'Arles 879; -  
 Bosone, C.<sup>e</sup> d'Autun, cacciati i Franchi, fonda il  
 regno della Borgogna Cisjur. (Provenza o Bassa  
 Borgogna) 879 - † 11 genn. 887 (V. Regno di Bor-  
 gogna 879 - 933).
- Bosone I, nip. di Bosone re della Borgogna Cisjurana;  
 conte . . . . . 926 - † 948
- Bosone II, f. di Rotboldo di Provenza, conte . . . . . 948 - † v. 968
- Guglielmo I, f. . . . . v. 968 - † v. 992
- Rotboldo, fr. . . . . v. 992 - † d. 1008
- Guglielmo II, f. di Guglielmo I . . . . . v. 1008 - † 1018
- Guglielmo III, f. di Rotboldo . . . . . 1018 - † 1037
- Bertrando I, f. di Guglielmo II . . . . . 1018 - † v. 1054

- Goffredo I, fr. conte . . . . . 1018 - † v. 1063  
 Bertrando II, f. . . . . v. 1063 - † 1090 o 1093  
 Stefanetta, vedova di Goffredo I contessa . . . . . 1093 - † v. 1100  
 Gerberga, f.<sup>a</sup> e Gerberto, C.<sup>o</sup> di Gévaudan, d'Arles,  
 di Milhaud ecc., suo marito conte . . . . . 1100 - rin. 1<sup>o</sup> febb. 1112  
 Dolce I, figlia (erede della contea di Provenza), con-  
 tessa . . . . . 1<sup>o</sup> febb. 1112 - rin. 13 gen. 1113 († d. 1190)  
 Raimondo-Berengario I, della casa di **Barellona**, marito  
 di Dolce I (C.<sup>o</sup> di Barcell. 1082); 1112, solo 13 gen. 1113 - † 1131  
 Berengar.-Raimondo, f., [sp. Beatr. di Melgueil], C.<sup>o</sup> 1131 - † v. 1144  
 Raimondo-Berengario II, *il Giovane*, f., [sp. Petronilla  
 d'Aragona] . . . . . conte 1144 - † 6 ag. 1162  
 Raimondo - Berengario III, f. [sp. Richilde, nip. di  
 Feder. I Barbarossa] . . . . . conte 1162 - † 1166  
 Alfonso I, f. (re d'Aragona e Navarra 1162), eredita  
 Provenza e Roussillon, conte 1167 - 1178 e 1185 - † 22 apr. 1196  
 Raimondo-Berengario IV, fr. . . . . 1172 - † 5 apr. 1181  
 Sancio, fr. (unito col f. Nuño 1209-17), C.<sup>o</sup> 1181-85 e 1209-'17 († 25)  
 Nuño Sanche, f. di Sancio, C.<sup>o</sup>, assieme col padre, du-  
 rante la minorità di Raim.-Bereng. V, conte . . . . . 1209 - 1217  
 Alfonso II, f. di Alfonso I [sp. Garsenda di Forcal-  
 quier], conte . . . . . 1189 - ott. 1193 e 1196 † ott. 1209 a Monreale  
 Raimondo-Berengario V, f. (nato 1205), C.<sup>o</sup> di Provenza  
 e di Forcalquier [sp. Beatr. di Savoia]; C.<sup>o</sup> 1217 - † 19 ag. 1245  
 Beatrice, f.<sup>a</sup> (regina di Napoli e Sicilia 1265) [sp. Carlo I  
 d'Anjou 1245] . . . . . 19 ag. 1245 - † lugl. 1267  
 Carlo I d'Anjou, f. di Luigi VIII di Francia, marito di  
 Beatrice, (re di Napoli e Sic.<sup>a</sup> 1266); genn. 1246 - † 7 genn. 1285  
 Carlo II, *lo Zoppo*, f.; (re di Napoli 1285). 7/1 1285 - † 6/5 1309  
 Roberto, *il Saggio*, f. (re di Napoli 1309) 6 magg. 1309 - † 14/1 1343  
 Giovanna, nip. (reg. di Napoli 1343) . . . . . 14 gen. 1343 - † 22/5 1382  
 Luigi I (duca d'Anjou 1356), f. di Giovanni re di  
 Francia . . . . . conte magg. 1382 - † 20/9 1384  
 Luigi II, f. (duca d'Anjou 1384). . . . . 20 sett. 1384 - † 29/4 1417  
 Luigi III, f. (duca d'Anjou 1417) . . . . . 29 apr. 1417 - † 24/11 1434  
 Renato, *il Buono*, fr. (duca di Lorena 1431, re di Na-  
 poli 1435) . . . . . conte 24 nov. 1434 - † 10/7 1480  
 Carlo III, nipote (Conte del Maine e duca d'Anjou  
 1472) . . . . . conte lugl. 1480 - † 12/12 1481  
 Luigi XI, re di Francia, eredita nel 1481 la Provenza,  
 che viene poi unita definitiv. alla corona nell' . . . . . ott. 1486.

## 6. Bretagna.

*Re 843-874, Conti dall'874, Duchi dal 992.*

- Nominoé, re 843 . . . . . v. 841 - † 851  
 Erispoé, f., re . . . . . 851 - † 857

Salomone, nip. di Nominoé, re . . . . .	857 - † 874
Pasquiten, (C. <sup>o</sup> di Vannes) e Gurvand (C. <sup>o</sup> di Rennes), fratelli di Erispoé, Conti . . . . .	874 - † 877
Alano I, <i>il Grande</i> , f. di Pasquiten, (C. <sup>o</sup> di Vannes) conte	877 - † 907
Iudicaël I, f. di Gurvand, (C. <sup>o</sup> di Rennes), conte . . .	877 - † 888
Gurmaëlon, o Wermealon, (C. <sup>o</sup> di Cornovaglia), conte . .	908 - . . .
Juhel Bérenger, (C. <sup>o</sup> di Rennes), f. di Iudicaël . . v.	930 - v. 952
Alano II, <i>Barbatorta</i> , nip. di Alano I. (C. <sup>o</sup> di Nantes); C. <sup>o</sup>	937 - † 952
Drogone, f., (C. <sup>o</sup> di Nantes) . . . . .	952 - † 953
Hoel, fr., (C. <sup>o</sup> di Nantes) . . . . .	953 - † 980
Guérech, f. di Alano II (C. <sup>o</sup> di Nantes) . . . . .	980 - † 987
Conan I, <i>il Torto</i> , f. di Juhel, (C. <sup>o</sup> di Rennes), Duca 992); di Bretagna . . . . .	987 - † 992
Goffredo I, f., C. <sup>o</sup> di Bretagna, poi duca. . . . .	992 - † 1008
Alano III, f., duca. . . . .	1008 - † 1 <sup>o</sup> ott. 1040
Conano II, f., duca . . . . .	1 <sup>o</sup> ott. 1040 - † 11 dic. 1066
Hoel II, genero di Alano II, duca . . . . .	11 dic. 1066 - † 13 apr. 1084
Alano IV Fergente, f. . . . .	duca 13 apr. 1084 - 1112 († 13 ag. 1119)
Conano III, <i>il Grosso</i> , f. . . . .	1112 - † 17 sett. 1148
Hoel III, f. . . . .	17 sett. 1148 - dep. 1156
Eude C. <sup>o</sup> di Perhoet, genero di Conano III; duca. . . . .	1148 - 1156
<i>Goffredo d'Anjou</i> , f. di Enrico II d'Inghilterra, <i>usurp.</i> [sp. Costanza, f. <sup>a</sup> di Conano IV], duca . 1156 - † 27 lugl. 1158	
Conano IV, <i>il Piccolo</i> , f. di Eude; D. 1156 - dep. 1169 († 20 febb. 1171)	
Goffredo II d'Anjou, <i>pred.</i> , gen. <sup>o</sup> di Conano IV, D. <sup>a</sup> 1169 - † 18/8 1186	
Costanza, figlia di Conano IV, vedova di Goffredo do II . . . . .	duchessa 18 ag. 1186 - 1196 († 1201)
Arturo I, f., (C. <sup>o</sup> d'Anjou 1199), duca . . . . .	1196 - † 3 apr. 1203
Guido di Thouars, padre di Arturo I, duca . . . . .	3 apr. 1203 - 1206
» » <i>reggente</i> . . . . .	1206 - 1213
Pietro I Mauclerc, (C. <sup>o</sup> di Dreux) duca 1213 - 1237 († fine magg. 1250)	
Giovanni I, f. . . . .	1237 - † 8 ott. 1286
Giovanni II, f. . . . .	8 ott. 1286 - † 18 nov. 1305
Arturo II, f. . . . .	18 nov. 1305 - † 17 ag. 1312
Giovanni III, <i>il Buono</i> , f. . . . .	17 ag. 1312 - † 30 apr. 1341
Giovanni IV di Montfort, fr. . . . .	30 apr. 1341 - † 26 sett. 1345
Carlo di Blois, nip. . . . .	26 sett. 1345 - † 29 sett. 1364
Giovanni V, f. di Giovanni IV . . . . .	29 sett. 1364 - † 1 <sup>o</sup> nov. 1399
Giovanni VI, <i>il Buono</i> , f. . . . .	1 <sup>o</sup> nov. 1399 - † 28 ag. 1442
Francesco I, f. . . . .	28 ag. 1442 - † 17 o 19 lugl. 1450
Pietro II, fr. . . . .	duca 17 o 19 lugl. 1450 - † 22 sett. 1457
Arturo III, f. di Giovanni V . . . . .	22 sett. 1457 - † 26 dic. 1458
Francesco II, nip. . . . .	26 dic. 1458 - † 9 sett. 1488
Anna, f. <sup>a</sup> di Francesco II, moglie di Carlo VIII, poi di Luigi XII re di Francia . . . . .	9 sett. 1488 - † 9 genn. 1514
Claudia, f. <sup>a</sup> di Anna e di Luigi XII, moglie di Fran- cesco I re di Francia, duchessa . . . . .	9 genn. 1514 - † 20 giu. 1524
La Bretagna viene unita definitivamente alla corona di Francia nel . . . . .	1532

## 7. Alsazia (1).

- Gli Alemanni invadono il paese compreso fra il lago di Costanza, la Foresta Nera e il Maine. - Sono cacciati (357) da Giuliano, futuro imp. . . . . sec. III - 357
- I Vandali e gli Alani invadono e sacchegg. l'Alsazia. . . . . 406 - 407
- Gli Alemanni l'occupano (con l'attuale Baden e la Sviz- zera or. e sett.); sconfitti (496) da Clodoveo re dei Franchi . . . . . 407 - 496
- Gli Alemanni riconosc. la supremazia dei Franchi . . . . . 536
- Dal VI al VII sec. l'Alsazia, per la sua unione alla Svevia, forma il Duc. di Alamannia, soppresso nel 630 c. e diviso in due Ducati, cioè d'Alsazia e di Svevia . . . . . sec. VI - 650 c.
- Duchi d'Alsazia: Gundo, 650 c. - 660; Bonifacio, 660 c. - 666; Eticho, 666 c. - 690; Adalberto (C.\* di Nort- gau), 690 - 722; Luitfredo I, 722 - 731 . . . . . 650 - 731
- Il ducato viene soppresso da Carlo Martello nel 731 e vengono nominati due Conti (landgravi dal 1186), che gov. sotto l'autor. del re, uno per l'Alta Alsazia (Sundgau), l'altro per la Bassa Alsazia (Nortgau). - Divisione dell'Impero tra i figli di Lodovico *il Pio*; l'Alsazia tocca a Lotario (tratt. di Verdun 843) 843 - † 29 sett. 855
- Lodovico, *il Germanico*, f. (tratt. di Musen 870) 870 - † 28 ag. 876
- Conti dell'Alta Alsazia (Sundgau): Luitfredo II, f. di Luitfredo I, *predetto*, 731 - † 800 c.; Ugo II, f., 800 - 837; Luitfredo III, f., 837 - 864; Ugo III, f., 864 - 884 c.; Luitfredo IV, fr., 884 - 903; Luit- fredo V, f., 912 - 925 . . . . . 731 - 925
- Nel 925, sotto Enrico I, *l'Uccellat.*, duca di Sassonia, l'Alsazia viene ammin. in parte da un duca di Svevia (Hoenstaufen) Enrico I, f. di Ottone I, imp. 925 - . . . († 936); Luitfredo VI, f. di Luitfredo V, 974 - 977; Luitfredo VII (C.\* di Nortgau), 986 - † 999; Ottone I (C.\* di Nortgau), 1003 - 1025; Gis- selberto, 1027 - . . . . .; Beringer, 1048 - . . . . .; Cor- rado, 1052 - . . . . .; Enrico, 1083 - . . . . .; Ottone II, f. di Werner I d'*Absburgo*, 1090 c. - † 1111. . . . . 925 - 1111
- La dign. di Conte rimane eredit. per gli Absburgo (landgravi dal 1186 - 1648) cioè: Werner II, f.<sup>o</sup> 1139 - † 1167; Alberto III, f. (landgr. di Ottone II 1186), 1167 - † 1199; Rodolfo I, f., 1199 - † 1232; Al- berto IV, f., 1232 - † 1239; Rodolfo, fr., 1232 - 1249;

(1) A. SCHMIDT, *Elsass und Lothringen*, Leipzig, 1859. - SPACH, *Histoire de la Basse Alsace et de la ville de Strasbourg*, Strasbourg, 1890.

- Rodolfo, f., 1259 - 1273; Alberto I, f., 1273 - 1282 e 1290 - 1298; Rodolfo II, fr., 1273 - 1290; Artmanno, fr., 1273 - 1287; Rodolfo III, f. di Alberto I, 1298 - 1307; Leopoldo I, fr., 1307 - 1326; Ottone, fr., 1326 - 1339; Alberto II, fr., 1326 - 1358 . 1139 - 1358
- L'Alta Alsazia è venduta ai vescovi di Strasburgo . 1358 - 1631
- L'Alta Alsazia è occupata dagli Svedesi (1631), che la cedono poi alla Francia . . . . . 1631 - 1634
- Alla Francia, confermatagli dalla pace di Westfalia del 1648 . . . . . 1634 - 1871
- Alla Germania . . . . . 1871 - nov. 1918
- Conti della Bassa Alsazia (Nordgau):* Adalberto, (duca d'Alsazia), C.º 680 - . . . ; Rutardo, 736 - 758; Udalrico I, 778 - 804; Wurraud, 817 - . . . ; Erkenger, 819 - . . . ; Rudelino, 826 - . . . ; Ugo I di Hohenbourg, 924 - 940; Eberardo I, 986 - 996; Ruitfredo VII (C.º di Sundgau), 997 - . . . ; Ottone I (C.º di Sundgau), . . . . . ; Eberardo II, 1000 - 1016; Wezilo, 1027 - . . . . . ; Ugo II, 1035 - 1046; Enrico I, 1052 - 1063; Gerardo, 1065 - 1074; Ugo III, 1078 - 1089; Godfrido I di Metz, 1089 - 1122; Teodorico (landgrav. 1138), 1129 - 1150; Godfrido II, 1150 - 78 (?). - *Dominaz. imperiale*, 1178 c. - 1192. - Sigeberto (dei Conti di Werth, 1197 - 1350), 1192 (o 1197) - 1228; Enrico II, 1228 - 1238; Enrico Sigeberto, 1238 - 1278; Giovanni I, 1278 - 1308; Ulrico II, 1308 - 1336; Giovanni II, 1336 - 1358; Federico d'Hoettingen, 1340 - 1357; Luigi, 1348 - 1358 . . 680 - 1358
- La Bassa Alsazia è venduta ai Vescovi di Strasburgo (dal 1648 Landgravi) . . . . . 1358 - 1681
- Strasburgo, con altre città dell'Alsazia, sono occupate da Luigi XIV re di Francia, conferm. dalla pace di Ryswick, 30 ott. 1697 . . . . . 1681 - 6 febb. 1870
- La Francia cede alla Germania (pace di Francoforte) l'Alsazia e il N. E. della Lorena . . . 6 febb. 1871 - nov. 1918
- L'Alsazia è restituita alla Francia (pace di Losanna) . . . nov. 1918

## 8. Lorena.

*Re, poi Duchi dal 900.*

- Lotario (II), della casa **Carolingia**, f. dell'Imp. Lotario I, eredita dal padre il paese fra Reno, Mosa e Schelda colla Frisia. [sp. I (856), Teotberga, f.º di Bosone, ripud. 861; II (862), Gualdrada. Riprende Teodberga 865], re . 22/9 855 (re di Borgogna 863) - † 8 ag. 869
- Carlo I, *il Calvo*, zio di Lotario; (re di Francia 840, imp. e re d'Italia 875), re . . . 8 ag., cor. 9 sett. 869 - † 6 ott. 877

- Lodovico I, *il Germanico*, fr. (re di Baviera 843), associato . . . . . 870 - † 28 ag. 876
- Ludovico II, *il Balbo*, f. (re d'Aquitania, Francia e Borgogna), re . . . . . 877 - † 10 apr. 879
- Ludovico III, f. (re di Francia 879), re . 10 apr. 879 - † 5 ag. 882
- Carlo II, *il Grosso*, f. di Lodov., *il Germ.*; (imp. 881, re di Francia 884, di Baviera 882, d'Italia 879), succ. . . . . 5 ag. 882 - dep. 11 nov. 887
- Arnolfo, nip. (re di Germ. 887, d'Italia 894) 887 - rin. 895 († 8 dic. 899)
- Sventiboldo, f. nat. . . . . 895 - dep. 900 († 13 ag. 900)
- Ludovico IV, *il Fanciullo*, f. di Arnolfo, (imp. e re di Germania e di Baviera 899): duca . . . . . 900 - † sett. 911
- Carlo III, *il Semplice*, f. di Lodovico II; (re di Francia 893), ottiene parte della Lor.<sup>a</sup> sett. 911 - spod. 923 († 7 ott. 929)
- La Lorena passa alla Germania nel 923. È governata, dal 900, dai duchi:
- Reginaro o Raineri (C.<sup>o</sup> di Hainaut 875), duca . . . 900 - † v. 916
- Gisleberto, f. (C.<sup>o</sup> di Hainaut), [sp. Gerberga sorella di Ottone I imp.], duca . . . . . v. 916 - † 939
- Enrico I, f. di Enrico I dei *Ludolfingi* imp. e re di Germania, (duca di Baviera 947), duca . . . 940 - † 1<sup>o</sup> nov. 955
- Enrico II di *Hainaut*, f. di Gisleberto; duca . . . 940 - † 943
- [Ottone, (tutore di Enrico II 940-43), duca . . . 940 - † 944]
- Corrado, *il Saggio*, gen.<sup>o</sup> (D.<sup>a</sup> di Francon.<sup>a</sup> 939), 944 - dep. 953 († 955)
- Brunone di Sassonia, fr., f. di Enrico I, *l'Uccell.*, re di Germania; (Arciv. di Colonia 953, poi pp., Gregorio IV, 996), Arcid. [Divide il suo Stato in Alta e Bassa Lorena] duca . . . . . 953 - 965 († 999)
- Federico I, C.<sup>o</sup> di *Bar* (958), duca dell'Alta Lorena (1) 959 - 984 († 990)
- Carlo I, f. di Luigi IV re di Francia; duca della Bassa Lorena. (V. Paesi Bassi del Sud) . 976 - dep. v. 991 († 994)]
- Tierrico I (C.<sup>o</sup> di Bar), f., e Beatrice, sua madre, tutrice fino al 1011, duca . . . . . 984 - † 2 genn. 1026
- Federico II, (C.<sup>o</sup> di Bar) f. duca . . . . . 2 genn. 1026 - † 1033
- Gotelone (Gothelo), duca anche della Bassa Lorena 1023, tutore delle figlie di Federico II, duca . 1033 - † 1044
- Goffredo, f., duca della Bassa Lorena 1065 (2), succ. . 1044 - 1045
- Adalberto, (Conte d'Alsazia), duca dell'Alta Lorena 1047 - † 1048
- Gherardo d'Alsazia, fr., 1<sup>o</sup> D.<sup>a</sup> eredit. dell'Alta Lor.<sup>a</sup> 1048 - † 6/3 1070
- Tierrico II, f. [sp. I, Edvige di Formbach, † 1078; II, Gertrude di Fiandra, † 1126] duca 6 mar. 1070 - † 23 genn. 1115
- Simone I, f. . . . . 23 genn. 1115 - † 19 apr. 1139
- Matteo I, f. . . . . 19 apr. 1139 - † 13 magg. 1176
- Simone II, f., duca . . . 13 magg. 1176 - rin. 1205 († 14/1 1207)
- Federico I [III] (Ferri), fr., duca . . . 1205 - rin. 1206 († 1207)

(1) Brunone aveva diviso il suo territorio in *Alta e Bassa Lorena*, ponendovi a capo due duchi. La *Bassa Lorena* nel 1190 prese nome di *Brabant*. V. Paesi Bassi del Sud.

(2) Per gli altri duchi della *Bassa Lorena*, veggasi la serie completa in *Paesi Bassi, Brabant*.



- Federico II, Ferri II, f. di Federico I, duca . 1206 - † 10 ott. 1213  
 Tibaldo I (Dietbald), f., duca . . . . . 10 ott. 1213 - † mar. 1220  
 Matteo II, fr., duca . . . . . mar. 1220 - † 24 giu. 1251  
 Federico III, Ferri III, f., duca . . . . . 24 giu. 1251 - † 31 dic. 1303  
 Tibaldo II, f., duca . . . . . 1° genn. 1304 - † 13 magg. 1312  
 Federico IV, Ferri IV, f., duca . . . . . 13 magg. 1312 - † 23 ag. 1328  
 Rodolfo (Raul), f. [sp. Eleonora di Bar-le-Duc, † 1332;  
 II, Maria di Blois, erede di Guisa, † 1379], suc-  
 cede . . . . . 23 ag. 1328 - † 26 ag. 1346  
 Giovanni I, f. duca . . . . . 26 ag. 1346 - † 1390  
 Carlo I, f., Connestab. di Francia, duca . 1390 - † 25 genn. 1431  
 Renato d'Anjou, f. di Luigi II, re di Napoli; (duca  
 di Bar 1430, re di Provenza 1434, di Napoli  
 1435) e Isabella erede di Lorena, sua moglie, fi-  
 glia di Carlo I, duchi 25 genn. 1431 - rin. 1452 († 10/7 1480)  
 Giovanni II, f., duca . . . . . 26 mar. 1453 - † 13 dic. 1470  
 Niccolò I, f. . . . . 13 dic. 1470 - † 24 lugl. 1473  
 Renato II, (C.° di Vaudemont 1470), nipote di Gio-  
 vanni II, duca . . . . . 24 lugl. 1473 - † 10 dic. 1508  
 Antonio, *il Buono*, f. [sp. Renata di Montpensier, erede  
 di Mercoeur, † 1539] . . . . . 10 dic. 1508 - † 14 giu. 1544  
 Francesco I, f. . . . . 14 giu. 1544 - † 12 giu. 1545  
 Carlo IV, *il Grande*, f., duca dell'Alta Lorena [sp.  
 Claudia di Enrico II di Francia] 12 giu. 1545 - † 14 magg. 1608  
 Enrico, f. [sp. Margher. († 1632), f.ª di Vincenzo I  
 Gonzaga] . . . . . 14 magg. 1608 - † 31 lugl. 1624  
 Nicoletta, f.ª duchessa . . . . . 1624 - 1625 († 1657)  
 Francesco II, fr. di Enrico [sp. Cristina, erede di Salm,  
 † 1627], duca . . . . . 1625 - abd. 26 nov. 1625 († 1632)  
 Carlo III, fr. duca . . . . . 26 nov. 1625 - rin. 19 genn. 1634  
*Dominazione francese* . . . . . genn. 1634 - 1661  
 Carlo III, *di nuovo* [sp. I Beatrice di Cusance, † 1663;  
 II, Maria d'Aspremont, † 92] 1661 - dep. sett. 1670 († 18/9 75)  
*Dominazione francese* . . . . . 1670 - 1697 e febb. 1766 26/2 1871  
 Leopoldo di Vaudemont, *pronip.* di Carlo III, 1697 - † 27 mar. 1729  
 Francesco III Stefano, f., duca 27 mar. 1729 - rin. febb. 1736 († 1765)  
 Stanislao Leszezynski, (già re di Polonia); febb. 1736 - † 23/2 1766  
 La parte Nord-Est della Lorena, cioè parte dei dipar-  
 timenti della Mosa e della Mosella, passa alla  
 Germania (Tratt. di Francoforte) 10 magg. 1871 - 9 nov. 1918  
 Il N.-E. della Lorena ritor. alla Francia (tratt. di Losanna) nov. 1918

## 9. Fiandra.

### Conti.

- Eretta in contea dipendente dal re di Francia . . . . . 862  
 Baldovino I, *Braccio di Ferro*, cavaliere franco, conte,  
 invest. da Carlo, *il Calvo* . . . . . 863 - † v. 879

- Baldovino II, *il Calvo*, f., conte . . . . . v. 879 - † v. 919
- Arnolfo I, *il Grande o il Vecchio*, f., col figlio Baldovino III, collega dal 958, conte . . . . . v. 919 - † 964
- Baldovino III, *il Giovane*, f., collega del padre . . . . . 958 - † 961
- Arnolfo II, *il Giovane*, nip. di Arnolfo I, conte 962 - † 23 mar. 988
- Baldovino IV, *il Barbuto*, f., conte . . . . . mar. 988 - † 30 magg. 1036
- Baldovino V, *il Pio*, f., tutore di Filippo I, re di Francia conte . . . . . 1036 - † 1069
- Baldovino VI, *il Buono*, f., conte di Fiandra e di Hennegau . . . . . 1069 - † 1071
- Arnolfo III, *lo Sfortunato*, f. conte . . . . . 1071 - † 22 febb. 1072
- Roberto I, *il Ricciuto*, zio conte . . . . . 1072 - † ott. 1092
- Roberto II, *il Gerosolimitano*, f. conte 1092 - † 5 ott. o 4 dic. 1111
- Baldovino VII *Hapkin*, *il Severo*, f. conte 1111 - † 17 giu. 1119
- Carlo I di Danimarca, *il Buono*, cugino, nip. di Roberto II e f. di Canuto IV, re di Danimarca; conte . . . . . giu. 1119 - † 2 mar. 1127
- Guglielmo I Cliton, f. di Roberto II, duca di Normandia; conte . . . . . 23 mar. 1127 - dep. 1128 († s. a.)
- Tierrico d'Alsazia, nip. di Roberto I e f. di Tierrico II, duca di Lorena; [sp. Sibilla d'Anjou], C.° 27/5 1128 - † 17/1 1168
- Filippo I d'Alsazia, f. conte . . . . . 17 gen. 1168 - † 1° giu. 1191
- Margherita I<sup>a</sup> d'Alsazia, sorella di Filippo I, e Baldovino VIII, *il Coraggioso* († 95), suo mar.°, giu. 1191 - 15/11 1194
- Baldovino IX [I], f. (Imp. di Costantinopoli 1204) 1194 - † 15/4 1205
- Giovanna, f.<sup>a</sup>, contessa . . . . . 1205 - † 5 dic. 1244
- Ferrando di Portogallo, 1° marito di Giovanna, C.° 1211 - † 23/7 1233
- Tommaso di Savoia, zio di Margherita I<sup>a</sup>, 2° marito di Giovanna, conte . . . . . 1237 - 1244 († 1259)
- Margherita II, *la Nera*, sorella di Giovanna e vedova del C.° Guglielmo di Bourbon-Dampierre, contessa 1244 - † 1279
- Guido di Dampierre, f., [occup. franc. 1301-04] C.° 1279 - † 7 mar. 1305
- Roberto III di Betunia, f., conte . . . . . 7 mar. 1305 - † 17 sett. 1322
- Luigi I di Nevers, nip., dal f. Luigi; (C.° di Nevers) conte . . . . . 1322 - † 26 ag. 1346
- Luigi II di Male, f., conte . . . . . ag. 1346 - † 9 gen. 1384
- Margherita III, f.<sup>a</sup>, [sposa (1369) Filippo l'Ardito, duca di Borgogna († 27/4 1404)] C.<sup>a</sup> . . . . . gen. 1384 - † 16 mar. 1405
- La Fiandra è unita al ducato di Borgogna . . . . . 1405 - 1477
- Giovanni, *Senza Paura*, (duca di Borgogna), C.° 1405 - † 10 sett. 1419
- Filippo III, *il Buono*, f., (duca di Borg.<sup>a</sup>), C.° 1419 - † 15 lugl. 1467
- Carlo, *il Temerario*, f., (duca di Borg.<sup>a</sup>), C.° 15/7 1467 - † 5 giu. 1477
- Maria, f.<sup>a</sup> di Carlo, *il Temerario*, [sp. 1477, Massimiliano, arcid. d'Austria], contessa . . . . . 1477 - † 27 mar. 1482
- Filippo IV *il Bello*, f. (Re di Castigl. 1504) 27/3 1482 - † 25/9 1506
- Carlo III [V] d'Austria, re di Spagna, ottiene da Francesco I la sovranità sulla Fiandra, la quale diviene feudo della Germania . . . . . ag. 1529 - nov. 1659

- Parte della Fiandra viene unita alla corona Francese . . . . . 7 nov. 1659 - ag. 1667
- Luigi XIV, re di Francia, conquista parte della Fiandra, occupa Gand nel 1678; . . . giu.-ag. 1667 e febb. 1678 - 1713
- All'Impero Germanico (la parte di Fiandra che appartiene alla Spagna) . . . . . 1713 - 1795
- Tutta la Fiandra passa ancora alla Francia . . . . . 1795 - 1814
- La parte meridionale della Fiandra resta alla Francia, il resto passa ai Paesi Bassi . . . . . 1814 - 1831
- Staccatosi il Belgio dall'Olanda, a questa rimane solo la parte della Fiandra che sta presso le foci della Schelda . . . . . 1831 (V. Belgio)

## 10. Normandia.

*Duchi.*

- Rollone (*Rolf, Roberto*), capo normanno, nom. duca dal re Carlo, *il Semplice*, del paese sulla Bassa Senna, già Neustria; [sp. Gisela (?), f.<sup>a</sup> di Carlo *pred.*] . 912 - abd. 927
- Guglielmo I, *Lungaspada*, f., duca . . . . . 927 - † 17 dic. 942
- Riccardo I, *Senza paura*, f. duca . . . . . 943 - † 20 nov. 996
- Riccardo II, *il Buono*, f. duca . . . . . 20 nov. 996 - † 23 ag. 1026
- Riccardo III, f. duca . . . . . 23 ag. 1026 - † 6 ag. 1028
- Roberto I, *il Diavolo*, fr. [sp. Estrida, princ. danese, ved. di Ulf. Jarl.], duca . . . . . 6 ag. 1028 - † 2 lugl. 1035
- Guglielmo II, *il Bastardo* o *il Conquistatore*, f. nat. (conquista l'Inghilt. 1066; duca 1035, (cor. re 25 dic. 1066) - † 9 sett. . . . . 1087
- Roberto II, *Gambaron*, f. duca sett. 1087 - dep. 27 sett. 1106 († 1134)
- [*Guglielmo III, il Rosso*, fr., *reggente* (?) . . . . . 1096 - † 2 ag. 1100]
- Enrico I, *il Leone* (usurpatore), fratello (re d'Inghilterra 1100), duca . . . . . 27 sett. 1106 - † 1° dic. 1135
- Stefano di Blois, C.<sup>o</sup> di Boulogne, nip. dalla sorella, (re d'Inghilt. 1135) [sp. Matilde, f.<sup>a</sup> di Eustachio, C.<sup>o</sup> di Boulogne], duca . . . . . dic. 1135 - † 25 ott. 1154
- Goffredo *Plantageneto* (C.<sup>o</sup> d'Anjou 1129), duca 20/1 1144 - † 7/9 1151
- Enrico II, f. (re d'Inghilt. 1154) . . . . . 7 nov. 1153 - † 6 lugl. 1189
- Riccardo IV, *Cuor di Leone*, f. (re d'Inghilterra 1189), duca . . . . . 6 lugl. 1189 - † 6 apr. 1199
- Giovanni, *Senza terra*, fratello (V. Aquitania) (re d'Inghilterra 1199), duca 6 apr. 1199 - dep. 1204 († 19 ott. 1216)
- Filippo II, re di Francia, toglie la Normandia agli Inglesi, eccetto Jersey, Guernesey ed Aurigny, che restano all'Inghilterra* . . . . . lugl. 1204 - lugl. 1346
- Edoardo III, re d'Inghilterra, invade la Normandia lugl. 1346 - 1375
- Carlo V di Valois, re di Francia, la ricupera 1375 e 1380 - 21/5 1420

Gli Inglesi riprendono (trattato di Troyes) la Normandia . . . . . 21 magg. 1420 - ag. 1450  
 Carlo VII, re di Francia, la recupera . . . . . ag. 1450 - † 22 lugl. 1461  
 Luigi XI, f., la unisce definitivamente alla corona di Francia . . . . . 1469

## XIV. IMPERO GERMANICO

V. anche « *Tav. cron.-sincr.* », pag. 245 seg.

### 1. Germania.

(V. anche « *Tav. cron. sincr.* », pag. 244-284).

#### *Re ed Imperatori.*

Arnolfo, f. nat. di Carlomanno (duca di Carinzia 880, re di Baviera 887); re di Germania nov. 887, coron. a Roma dal Papa, febbraio 894, poi imperatore romano, 22 febbraio 896 . . . . . nov. 887 - † 8 dic. 899  
 Lodovico IV, *il Fanciullo*, f., regg. Attone arciv. di Maganza; (re di Lorena e Baviera 900), re 8/12 899 - † 24/9 911  
 Corrado I di **Franeonia**, nip. di Arnolfo e f. di Corrado C.<sup>a</sup> di Langau; (D.<sup>a</sup> di **Franeonia** 906), re dei Franchi orient. (Germ.<sup>a</sup>) 8/11 911 (re di Baviera 914) - † 23 dic. 918  
 Enrico I dei **Ludolfingi**, *l'Uccellatore*, f. di Ottone I di Sassonia; (duca di **Sassonia** 912), re 9 apr. 919 - † 2 lugl. 936  
 Ottone I, *il Grande*, f. (duca di **Sassonia** 936 re d'Italia 961), succ. 8 ag. 936, Imp. rom. cor. 2 febb. 962 - † 7 magg. 973  
 Ottone II, *il Rosso*, f., re 26 magg. 961, imp., collega del padre dal 25/12 967. [sp. (972) Teofano († 991), f.<sup>a</sup> dell'Imp. d'Oriente], solo imperatore e re di Germania . . . . . 7 magg. 973 - † 7 dic. 983  
 Ottone III, f., regg. la madre, 24/12 983, imp. 21/5 996 - † 23/1 1002  
 Enrico II, *il Santo*, pronip. di Enrico I; (duca di Baviera 995), succ. 7 giu. 1002, imp. 14 febb. 1014 - † 13 lugl. 1024  
 Corrado II, dei **Waiblingen**, *il Salico*, f. di Enrico di Franconia, succede 8 settembre 1024 (duca di Baviera e re d'Italia 1026), cor. imp. 26 mar. 1027 - † 4 giu. 1039  
 Enrico III di **Franeonia**, *il Nero*, f. (duca di Baviera 1027) re 4 giu. 1039, imp. rom. 1046 . . . . . † 5 ott. 1056  
 Enrico IV, f. (duca di Baviera 1053), succ. sotto regg. 5 ott. 1056, imp. rom. 31 mar. 1084 - dep. 31 dic. 1105 († 7 ag. 1106)

- Rodolfo di Svevia, cognato di Enrico IV, eletto re dai ribelli* . . . . . 15 mar. 1077 - † 16 ott. 1080
- Ermanno, Conte di Lussemburgo (eletto re dai ribelli), antirè* . . . . . 26 dic. 1081 - rin. 1088 († 28/9 s. a).
- Corrado, f. di Enrico IV di Franconia, ribelle al padre, eletto re di Germania nel 1087 (coronato re d'Italia 1093)* . . . . . nov. 1087 - dep. 1100 († 27 lugl. 1101)
- Enrico V di Franconia, f. di Enrico IV; el. re di Germ.\**  
6 genn. 1099, cor. re 6/1 1106, cor. imp. 13/4 1111 - † 23/5 1125
- Lotario II, f. di Gebardo di Supplimburgo; (duca di Sassonia 1106), re cor. 13 sett. 1125, imp. 4 giu. 1133 - † 4 dic. 1137*
- Corrado III, fr. di Feder. di Svevia; (duca di Franconia 1112), re de' Romani 29 giugno 1128, re di Germania . . . 7 mar. 1138 (duca di Baviera 1141) - † 15 febb. 1152*
- Enrico, f., el. re dei Romani . . . 30 mar. 1147 - † fra giu. e ott. 1150*
- Federico I, Barbarossa, nip. (f. di Federico d'Hoenstaufen); d. di Svevia 1147, [sp. Beatrice di Borgogna] re di Germ.\* e de' Rom. 5 mar. 1152, imp. 18/6 1155 - † 10/6 90*
- Enrico VI, il Crudele, f., re 15 ag. 1169, succ. 10 giu. 1190, imp. rom. 15 apr. 1191 (re di Sicilia 1194) - † 28 sett. 1197*
- Federico II, f., re dal giu. 1196, succede 1197, sotto tutela della madre, (re di Sicilia 1197) cor. re de' Romani 9 dicembre 1212 (duca di Svevia 1212), cor. imperatore 22 nov. 1220, [dep. 17 lugl. 1245] † 13 dic. 1250*
- Filippo di Svevia, f. di Feder. I; regg. per Federico II, duca di Svevia 1196, re de' Rom. 6 mar. 1198 - † 21 giu. 1208*
- Ottone IV di Wittelsbach, (duca di Brunswick 1180), f. di Enrico duca di Baviera; cor. re di Germania 12 lugl. 1198, cor. imp. rom. 27 sett. 1209 - † 19 magg. 1218*
- [*Enrico, figlio di Federico II, duca di Svevia 1216; re competitore 8 magg. 1222 - dep. lugl. 1235 († 12 febb. 1242)*]
- [*Enrico Raspe, land. di Turingia 1242, antire 22/5 1246 - † 17/2 1247*]
- Corrado IV, f. di Feder. II, regg. Manfredi di Svevia in Italia; re de' rom. febb. 1237 (re di Sicilia 1250), re di Germania . . . . 13 dic. 1250 - † 21 magg. 1254*
- Guglielmo, C.\* d'Olanda, f. di Fiorenzo IV (V. Paesi Bassi), comp., re de' Rom. 29/9 1247, cor. 1°/11 1248 - † 28/1 '256*
- Riccardo di Cornovaglia, f. di Giovanni re d'Inghilt.; re de' Romani, competitore . . . 17 magg. 1257 - † 2 apr. 1272)*
- Alfonso (re di Castiglia 1252), f. di Ferdin. III; re de' Romani, competit.\* 1° apr. 1257, dep. 21 ag. 1273 († 4 apr. 1284*
- Rodolfo I, f. del C.\* Alberto IV d'Absburgo; re di Germania 1° ott., re dei Romani . . . 28 ott. 1273 - † 15 lugl. 1291*
- Adolfo di Nassau, el. re dei Rom. e di Germ.\* 5/5 1292, coronato 1° luglio 1292 - [deposto 23 giugno 1298] - † 2 lugl. 1298*
- Alberto I d'Absburgo, f. di Rodolfo I; duca d'Austria e di Stiria 1282; re de' Rom. 27 lugl. 1298 [sp. Elisab. († 1313)] f.\* di Mainardo V di Gor.\*], re lugl., cor. 24/8 98-† 1°/5 '08*

- Interregno* . . . . . dal 1<sup>o</sup> magg. al 27 nov. 1308
- Arrigo VII, f. di Enrico III di Luss.<sup>o</sup>; (C.<sup>o</sup> di Lussemburgo 1288), re di Germ.<sup>a</sup> 27 nov. 1308, re de' Rom.  
6 genn. 1309, imp. rom. cor. . . . . 29 giu. 1312 - † 24 ag. 1313
- Interregno di nuovo* . . . . . dal 24 ag. 1313 - 25 nov. 1314
- Lodovico IV, il Bavaro, f. di Lodovico II; (duca di Baviera 1294) re de' Romani 25 nov. 1314, cor. re a Milano 31 magg. 1327, imp. rom. 17 genn. 1328 - † 11 ott. 1347
- [*Federico III di Absburgo, il Bello*, figlio di Alberto I; (duca d'Austria 1308), re dei Romani, competitore, cor. 25 nov. 1314, dep. 1322; collega di Lod. IV 1325 - † 13/1 '30]
- Carlo IV, C.<sup>o</sup> di Lussemburgo, f. di Giovanni re di Boemia; re 11 lugl. 1346, succede 11 ott. 1347, cor. a Milano 6 genn. 1355, imp. rom. . . . . 5 apr. 1355 - † 29 nov. 1378
- [*Gontiero di Schwarzburg* (linea di Blunkenburg), competitore, eletto re dalla fazione bavarese contro Carlo IV . . . . . 30 genn. - rinuncia 26 magg. 1349 († 14/6 s. a.)]
- Venceslao [duca di Lussemburgo e re di Boemia (IV)], figlio di Carlo IV; re de' Romani 1<sup>o</sup> giugno 1376, re, succede . . . . . 29 nov. 1378, dep. 22/8 1400 († 16/8 1419)
- Roberto, f. di Roberto II del Palatinato; (Conte Palat. di Baviera 1398), re de' Romani 21/8 1400, re di Germania, cor. . . . . 6 genn. 1401 - † 18 magg. 1410
- [*Jobst (Giodoco)*, f. di Gio. Enrico di Lussemb.; (margr. di Moravia 1375 e vicar. in Italia pel re Venceslao), re dei Romani, competitore . . . . . 1<sup>o</sup> ott. 1410 - † 17 genn. 1411]
- Sigismondo di Lussemburgo, f. di Carlo IV *pred.*; (re d'Ungheria 1387, re de' Romani 20 sett. 1410, re di Boemia 1419); re di Germania 21 lugl. 1411, cor. imp. . . . . 31 magg. 1433 - † 9 dic. 1437
- Alberto II di Absburgo, genero di Sigismondo; (duca d'Austria 1404), re de' Romani . . . . . 18 mar. 1438 - † 27 ott. 1439
- Federico III di Absburgo, figlio del duca Ernesto di Stiria; (duca d'Austria dal 1463), re de' Romani 6 apr. 1440, re di Germ.<sup>a</sup> 2/2 1440 imp. 15 mar. 1452, - † 19/8 1493
- Massimiliano I, f.; (arciduca d'Austria 1493), eletto re de' rom. 9 apr. 1486 [sp. Bianca M., † 1510, f.<sup>a</sup> di Galeazzo M. Sforza]; *Imperatore Eletto* 10 febbraio 1508; succede . . . . . 19 ag. 1493 - † 12 genn. 1519
- Carlo V d'Absburgo, nip.; (re di Spagna e di Napoli 1516, arcid. d'Austria 1519) re de' Rom. 28 giu. 1519, cor. imperatore rom. 26 ott. 1520 - abd. 23 ag. 1556 († 21 sett. 1558)
- Ferdinando I, fr., re 5 genn. 1531, imp. 24 febb. 1556 - † 25 lugl. 1564
- Massimiliano II, f., re 24 nov. 1562, imp. 25 lugl. 1564 - † 12 ott. 1576
- Rodolfo II, f., el. re 27 ott. 1575, imp. 12 ott. 1576 - † 20 genn. 1612
- Mattia, fr. (arciduca d'Austria 1608), re 13 giu. 1612, cor. imp. rom. . . . . 14 giu. 1612 - † 20 mar. 1619

- Ferdinando II d'Absburgo, nip. di Massimil. II f. di Carlo duca di Stiria; re ed imp. rom. 28/8 1619 - † 15/2 1637
- Ferdinando III, f., eletto re de' Rom. 22 dic. 1636, imp. e arciduca d'Austria . . . . . 15 febb. 1637 - † 2 apr. 1657
- [Ferdinando IV, f., re de' Romani 24 magg. 1653 - † 9 lugl. 1654]
- Interregno . . . . . dal 2 apr. 1657 al 18 lugl. 1658
- Leopoldo I, f. di Ferdin. III; (Arc. d'Austria 1657), re ed imp. rom. . . . . 18 lugl. 1658 - † 5 magg. 1705
- Giuseppe I, f., re de' Rom. 24/1 1690, imp. 5 magg. 1705 - † 17/4 1711
- Carlo VI, fr. (arcid. d'Austria), regg. la madre; re ed imp: 1711 [sp., 1708, Elisab. Crist. di Brunswick-Lüneburg, † 1750, f.ª di Luigi Rod.º], 12/10 1711 - † 20/10 1740
- Interregno . . . . . dal 20 ott. 1740 al 12 febb. 1742
- Carlo VII Alberto, di Baviera, f. di Massimil. II; (elett. di Baviera, 1726), imp. 24 genn., cor. 12 febb. 1742 - † 20/1 1745
- Francesco I d'Abs. Lorena, f. di Carlo VI; imp. 13/9 1745 - † 18/8 1765
- Giuseppe II, f., el. re 27 marzo 1764, imp. 18 ag. 1765 - † 20 febb. 1790
- Leopoldo II, fr. (arcid. d'Austria 1790, granduca di Toscana 1765), coron. imperatore romano 30/9 1790 [sp. Maria Luigia († 1792), f.ª di Carlo III di Spagna], re di Germania . . . . . 30 sett. 1790 - † 1º mar. 1792
- Francesco II, f., cor. imp. 5 lugl. 1792 - rin. 6 ag. 1806 († 21/3 1835)
- Interregno . . . . . dal 6 ag. 1806 al 18 genn. 1871
- Confederaz. del Reno (Baviera, Württemberg, Baden, G. D. di Berg, G. D. d'Assia Darmstadt e D. di Nassau), sotto la protez. di Napoleone I . 12 lugl. 1806 - 16-19 ott. 1813
- Confederaz. German. dei 39 Stati colla supremazia dell'Austria . . . . . 9 giu. 1815 - 23 ag. 1866
- Confederaz. della Germania del Nord . . . . . ag. 1866 - genn. 1871
- Guglielmo I Hohenzollern, f. di Feder. Gugliel. III di Prussia; [sp., 1829, Augusta di Sassonia Weimar]; re di Prussia 1861, imp. di Germania 18 genn. 1871 - † 9 mar. 1888
- Federico, f., re di Prussia, imp. di Germ.ª 9 mar. 1888 - † 15 giu. s. a.
- Guglielmo II, f. [sp. Augusta Vittoria di Schleswig-Holstein S. A.], imp. 15/6 1888 - abd. e ritir. in Olanda 9/11 1918
- Repubblica federativa dei territori dei 17 paesi tedeschi (Reich) 9 nov. 1918, (unitaria, secondo la costituz. approv. a Weimar 10 ag. 1919) - Presid. Friedrich Ebert, el. . . . . 11 febb. 1919 - † 28 febb. 1925
- Presid. Maresc. Paolo v. Beneckendorff und v. Hindenburg, el. . . . . 12 magg. 1925 - . . . .

## 2. Brandeburgo poi Regno di Prussia.

Margravi della Marca Settentrionale, poi di Brandeburgo dal 1136; Elettori dal 1356; Re di Prussia dal 1701.

Sigfrido di Mersebourg, margravio della Marca settentrionale (Sassonia) . . . . . 936 - † 938

- Gerone, Conte di Stade (margravio di Lusazia 938),  
 margravio . . . . . 938 - † 20 magg. 965
- Teodorico (*Dietrich*), C.<sup>o</sup> di *Haldensleben* . . . 965 - dep. 983 († 985)
- Lotario, C.<sup>o</sup> di *Waldeck*, margrav. . . . . 983 - † 25 genn. 1003
- Werner, f. margrav. . . . . genn. 1003 - dep. 1010 († 1014)
- Bernardo I di *Haldensleben*, f. di Teodorico, margr. 1010 - † d. 1018
- Bernardo II, f.; margrav. . . . . 1036 - † d. 1044
- Guglielmo, f., margrav. . . . . fra il 1046 e 1051 - † 1056
- Ludgero Udone I, (C.<sup>o</sup> di *Stade*) margrav. . . . . 1056 - † 1057
- Udone II, f., margrav. . . . . 1057 - † 4 magg. 1082
- Enrico I, *il Lungo*, f., margrav. . . . . 4 magg. 1082 - † 1087
- Ludgero Udone III, fr., margrav. . . . . 1087 - † 2 giu. 1106
- Enrico II, f., e Rodolfo suo zio, fino al 1124, margrav. 1106 - † 1128
- Udone IV, f. di Rodolfo, margrav. . . . . 1128 - † 13 mar. 1130
- Corrado di *Ploetzkau*, margrav. . . . . 1130 - † 1133
- Alberto I, *l'Orso*, della casa d'*Aseania* (march. di Lusazia 1124, duca di Sassonia 1138), 1134 ottiene da Lotario III la Nordmark; margravio di Brandeburgo, 1143, succ. . . . . 1134 - † 18 nov. 1170
- Ottone I, f., margravio di Brandeb. 18 nov. 1170 - † 8 lugl. 1184
- Ottone II, f., margravio . . . . . 1184 - † 1205
- Alberto II, fr. . . . . 1205 - † 1220
- Giovanni I di *Stendal*, f., sotto regg. della madre, col fr. Ottone III, margrav. di Brandenb. . . . . 1220 - † 4 apr. 1266
- Ottone III di *Saltzwedel*, col fr. Giovanni I<sup>o</sup> marg. 1220 - † 3/10 1267
- Giovanni II, f., margrav. . . . . 1266 - † 1281
- Ottone IV *«colta frecce»*, f. di Gio. I di *Stendal* 19/4 1267 - † 27/11 1309
- Corrado II, fr., margrav. . . . . 1267 - † 1304
- Giovanni III, f. di Ottone III di *Saltzwedel*; ott. 1267 - † 20 apr. 1268
- Ottone V, *il Lungo*, fr., margrav. . . . . ott. 1267 - † 1299
- Alberto III, fr., margrav. . . . . v. 1268 - † 1300
- Ottone VI, fr. . . . . 1280 - 1286 († 1303)
- Giovanni V, f. di Corrado II di *Stendal*, margrav. 1286 - † 1305
- Ottone VII, fr., margrav. . . . . 1291 - 1297 († 1308)
- Valdemaro, *il Grande*, nip., margrav. . . . . 1308 - † 14 ag. 1319
- Ermanno, *il Lungo*, f. di Ottone V di *Saltzwedel*, 1295 - † v. 1308
- Giovanni VI, *l'Illustre*, fr., margr. . . . . 24 ott. 1308 - † nov. 1317
- Enrico III, *il Giovane*, nip. di Corrado II, succ. a Valdemaro . . . . . fra giu. e sett. 1319 - † sett. 1320
- Luigi V, *il Vecchio*, di *Wittelsbach* (Baviera), f. di Lodovico IV imp. e re di Germania; (duca di Baviera 1347), succ. 24 giu. 1324 - rin. 24 dic. 1351 († ott. 1361)
- Luigi VI, *il Romano*, fr. (cuca di Baviera 1347);  
 Elettore dal 1356, Margravio . . . . . 1347 - † 1356
- Ottone V, *il Neghittoso*, fratello; (duca di Baviera 1347), vende il Brandeburgo a Carlo IV re di Germania; Elettore 1347 - abd. 23 ag. 1373 († 15 nov. 1379)
- Venceslac di *Lussemburgo*, f. dell'imp. e re di Germania



- Carlo IV; (re di Boemia e Germania 1378, D.<sup>a</sup> di Lussemburgo 1383), Elettore, sotto la reggenza del padre . . . . . 1373 - rin. 11 giu. 1378 († 1419)
- Sigismondo, fr. (re d'Ungheria 1387, di Germania 1410, di Boemia 1419), Elettore. . . . . 11 giu. 1378 - rin. 1388
- Jobst, *il Barbuto* (march. di Moravia 1375, re del Rom. 1410), nip. dell'Imp. Carlo IV; Elettore 1388 - † 18 genn. 1411
- Sigismondo, *di nuovo*. 8 genn. 1411 - rin. 30 apr. 1415 († 9 dic. 37)
- Federico I d'Hohenzollern (burgrav. di Norimberga 1397), el. margrav. di Braheburgo . . . 30 apr. 1415 - † 21 sett. 1440
- Federico II, *Dente di ferro*, f., sett. 1440 - abd. gen. 1471 († 10/2 s. a.)
- Alberto *l'Achille*, fr. (unisce tutti i possedim. degli Hohenzollern) Elettore . . . . . 1471 - † 11 mar. 1486
- Giovanni, *il Cicerone*, f. Elettore 1487 11 mar. 1486 - † genn. 1499
- Gioacchino I, *il Nestore*, f. Elettore 9 genn. 1499 - † 11 lugl. 1535
- Gioacchino II, *l'Ettore*, f. Elettore 1534 11 lugl. 1535 - † 3 genn. 1571
- Giovanni-Giorgio, f. (vescovo di Brandeburgo 1560), Elettore, succede . . . . . 3 genn. 1571 - † 8 genn. 1598
- Gioacchino-Federico, f. (vescovo di Brandeburgo 1571), Elettore, succede . . . . . 8 genn. 1598 - † 18 lugl. 1608
- Giovanni-Sigismondo, f., Elettore, eredita (1618) il ducato di Prussia [sp. Anna di Prussia, † 1625, f. di Alberto] Elettore . . . . . 18 lugl. 1608 - † 23 dic. 1619
- Giorgio-Guglielmo, f. Elettore . . . . . 23 dic. 1619 - † 1° dic. 1640
- Federico-Guglielmo, f. Elettore . . . . . 1° dic. 1640 - † 29 apr. 1688
- Federico III [I], f., Elettore 29 apr. 1688; 1° re di Prussia, cor. . . . . 18 genn. 1701 - † 25 febb. 1713
- Federico-Guglielmo I, f., re . . . . . 25 febb. 1713 - † 31 magg. 1740
- Federico II, *il Grande*, f., (conq. Slesia 1641) re 31/5 1740 - † 17/8 1786
- Federico-Guglielmo II, nip., re . . . . . 17 ag. 1786 - † 16 nov. 1797
- Federico-Guglielmo III, f. [sp. Luigia di Meklemburgo Strelitz, † 1810] re . . . . . 16 nov. 1797 - † 7 giu. 1840
- Federico-Guglielmo IV, f. (sotto regg. 1858) re 7/6 1840 - † 2/1 1861
- Guglielmo I, fr. (regg. pel fr. dal 9 ott. 1858), re di Prussia . . . . . 2/1 1861 (imp. di Germ.<sup>a</sup> 18/1 1871), - † 9 mar. 1888
- Federico III, f. (imp. di Germania), re 9 mar. 1888 - † 15 giu. 1888
- Guglielmo II, f. (imp. di Germania), re 15 giu. 1888 - dep. 9 nov. 1918 (V. Germania).

### 3. Baviera.

*Duchi, poi Re dal 788, Duchi dal 911, Elettori dal 1623, Re dal 1806.*

Duchi della casa degli Aglulungi, sotto la sovran. dei re Franchi e d'Austrasia: Garibaldo I, 555 c. - † 590; Tassilone I, 592 - . . . ; Garibaldo II, f. 612 - . . . ;

- Indip.: Teodone I, 690 c. - † 717; Teodeberto, ... - † 724; Grimoaldo, fr. ... - 728; Teodebaldo, fr. ... - † 713 (?); Tassilone II, fr., ...; Ugberto, f. di Teodeberto, 725 - † 737; Odilone, f. di Tassilone II, 737 - † 748; Tassilone III, f., 749 - dep. 788 e Teodone II, f., 777 - dep. da Carlo M. 788 . . . 690 c. - 788
- Carlo Magno, vinto Tassilone III, unisce il soppresso ducato di Baviera al R.<sup>o</sup> del Franchi, ponendovi al gov. Geraldo, suo luogoten.; re . . . . . 788-814
- Lotario, f. di Ludovico *il Pio*; governatore . . . . . 814 - 817 († 855)
- Ludovico II, *il Germanico*, fr., ottiene la Baviera e le Marche orient. e ne affida il governo al f. Carlomanno. El. re . . . . . 817 - † 28 ag. 876
- Carlomanno (II), f. (re d'Italia ott. 877), re ag. 876 - † 22 sett. 880
- Ludovico III, fr. [sposa Liutgarda di Sassonia], re . . . . . 22 sett. 880 - † 20 genn. 882
- Carlo, *il Grosso*, fr. (imp. rom. 881, re di Francia 884), re . . . . . 20 genn. 882 - dep. 11 nov. 887 († 13/1 888)
- Arnolfo I, f. nat. di Carlomanno; (D.<sup>a</sup> di Carinzia 880, re di Germania 887, imp. rom. 22/2 896), re nov. 887 - † 8 dic. 899
- Ludovico IV, *il fanciullo*, f. (imp. d'Occid. e re di Germ.) succ. sotto regg. dell'arciv. Attone di Magonza, (V. Germania e Lorena), re . . . . . 8 dic. 899 - † 24 sett. 911
- Arnolfo II, *il Malvagio*, (f. di Luitpold di Scheyern, C.<sup>a</sup> di Baviera, † 907); el. duca . . . . . 911 - dep. 914
- Corrado I di Franeonia (re di Germ. 911), duca . . . . . 914 - † 23 dic. 918
- Arnolfo II, *di nuovo*, duca . . . . . 919 - † 12 giu. 937
- Eberardo, f., duca 14 lugl. 937 - dep. da Ottone I imp. 939 († v. 966)
- Bertoldo, fr. di Arnolfo I; duca . . . . . 938 - † 947
- Enrico I di Sassonia, f. di Enrico I di Sassonia imp. e re di Germania, (duca di Lorena 940, margr. di Verona e Treviso 952), D.<sup>a</sup>. . . . . 947 - † 1 nov. 955
- Enrico II, *il Pacifico*, f., tutrice la madre Giuditta di Arnolfo II fino al 974. (*Si ribella ad Ottone II 975, e perde il duc.*) duca . . . . . 1<sup>o</sup> nov. 955 - dep. 976
- Ottone I di Sassonia, nip. di Ottone I imp., duca . . . . . 976 - † 982
- Enrico III, *il Giovane*, f. di Bertoldo *pred.* (duca di Carinzia 976) duca . . . . . 982 - dep. 985 († 996)
- Enrico II, *di nuovo* [sposa Gisela di Borgogna, (f.<sup>a</sup> del re Corrado), † 1007] . . . . . 985 - † 28 ag. 995
- Enrico IV di Sassonia, *il Santo*, f.; (imp. e re di Germania 1002) duca . . . . . 28 ag. 995 - rin. 1004
- Enrico V di Lussemburgo, nip. duca . . . . . 1004 - dep. 1009
- Enrico IV, *di nuovo* (imp. 1014) . . . . . 1009 - 1018 († 13 lugl. 1024)
- Enrico V, *di nuovo* . . . . . 1018 - † 1026
- Corrado II di Franeonia (imp. e re di Germania 1024) duca . . . . . 1026 - 1027 († 4 giu. 1039)

- Enrico VI, *il Nero*, f. (D.<sup>a</sup> di Svevia 1038 e di Carinzia 1039; re di Germ.<sup>a</sup> e d'Italia 1039, imp. 1046), duca 1027 - 1042  
 Enrico VII di Lussemburgo, nip. di Enrico III imp., duca . . . . . 1042 - † 1047  
 Enrico VI, *di nuovo*; (imperatore romano 25 dic. 1046), [sp., 1043, Agnese di Poitou], duca 1047 - 1049 († 5 ott. 1056)  
 Corrado III di Zütphen, duca . . . . . 1049 - dep. 1053 († 1054)  
 Enrico VIII di Franeonia, f. di Eurico III imperatore; da esso nom. duca di Baviera . . . . . 1053 - dep. 1054  
 Corrado IV, (II) fr., duca, sotto reggenza di Agnese sua madre. . . . . 1054 - 1055 († 1061)  
 Agnese di Poitou, (Aquit.<sup>a</sup>), imp.<sup>a</sup>, f.<sup>a</sup> di Gugliel. V di Guenna, ved. di Enrico III imp.; essa poi abdica in favore di Ottone II . . . . . 1055 - abd. 1061 († 14 dic. 1077)  
 Ottone II di Nordheim, sassone, nominato duca dall'imp. Agnese . . . . . 1061 - dep. 1070 († 11 genn. 1083)  
 Guelfo I, f. di Alberto-Azzo II, signore d'Este . . . . . 1070 - dep. 1077  
 Enrico VIII, *di nuovo* . . . . . 1077 - 1096 († 7 ag. 1106)  
 Guelfo I, *di nuovo* [sp. Etelina di Nordheim] . . . . . 1096 - † 1101  
 Guelfo II, f. [sp. la C.<sup>a</sup> Matilde di Canossa nel 1089, divisi 1095], duca . . . . . 1101 - † 1120  
 Enrico IX, *il Nero*, fr., duca [sp. Vulfilda del D.<sup>a</sup> Magno di Sassonia, erede del Lüneburg] . . . . . 1120 - † 13 dic. 1126  
 Enrico X, *il Superbo*, figlio, (duca di Sassonia dal 1137), duca . . . . . dic. 1126 - dep. 1138 († 20 ott. 1139)  
 Leopoldo d'Austria, *il Liberale* (march. d'Austria 1136) 1138 - † 1141  
 Corrado V d'Hohenstaufen (imperatore e re di Germ.<sup>a</sup> 1138), duca . . . . . 1141 - 1143 († 15 febb. 1152)  
 Enrico XI d'Austria, fr. di Leopoldo *pred.* (margr., poi D.<sup>a</sup> d'Austria 1156), duca . . . . . 1143 - dep. 1156 († 13 genn. 1177)  
 Enrico XII *Guelfo, il Leone* (duca di Sassonia 1142) duca di Baviera 17 sett. 1156 - dep. 13 genn. 1180 († 6 ag. 1195)  
 Ottone I di Wittelsbach, *il Grande*, f. di Ottone V; C.<sup>e</sup> palatino di Baviera, duca . . . . . 16 sett. 1180 - † 11 lugl. 1183  
 Lodovico I, f. (sotto tutela di Corrado di Wittelsbach suo zio), duca [sp. Ludmilla di Boemia ved. del C.<sup>e</sup> Alberto von Bogen] . . . . . 11 lugl. 1183 - † 15 sett. 1231  
 Ottone II, *l'Illustre*, f. (C.<sup>e</sup> palatino del Reno 1227), succede . . . . . 15 nov. 1231 - † 29 nov. 1253  
 Lodovico II, *il Severo* († 2/2 1274), ed Enrico XIII († 1290), figli di Ottone II, governano in comune, poi si accordano per la divisione del ducato . . . . . 29 nov. 1253 - 28 mar. 1255  
 Il Ducato viene diviso in Alta e Bassa Baviera, la prima tocca a Lodovico II assieme al Palatinato, la seconda ad Enrico XIII del Reno . . . . . 28 mar. 1255

## a) Alta Baviera.

(Monaco, Ratisbona, Amberg e il Palatinato del Reno).

- Lodovico II, *il Severo*, pred., duca . 28 mar. 1255 - † 1° genn. 1294  
 Rodolfo I, *il Balbo*, f., succ. col fr. Lod. IV, 1°/1 1294 - 1317 († 1319)  
 Lodovico IV, *il Bavaro*, fr. (imp. di Germ. 1328), assoc.,  
 so io reggenza . . . . . 1 genn. 1294 - † 11 ott. 1347  
 Lodovico V, *il Vecchio*, f., succ. ott. 1347 - abd. 1351 († 18 sett. 1361)  
 Guglielmo I, fr. duca . . . . . 11 ott. 1347 - 1349 († 1388)  
 Stefano II, *l'Affibbiato*, fr., associato duca. . . 11 ott. 1347 - 1349  
 Alberto I, fr. duca . . . . . ott. 1347 - 1349 († ott. 1404)  
 Lodovico VI, *il Giovane*, fr., associato ott. 1347 - 1351 († 17/5 1365)  
 Ottone V, *il Neghittoso*, fr., associato . . . . . ott. 1347 - 1351  
 Mainardo, f. di Lodovico V, duca . . . . . 1351 - † 1363  
 Stefano II, *l'Affibbiato (di nuovo)* duca. . 1363 - † 19 magg. 1375  
 Ottone V, *il Neghittoso (di nuovo)* duca. . . . . magg. 1375 - † 1379  
 Stefano III, Federico e Giovanni II, *il Pacifico*, figli  
 di Stefano II, gov. in comune . . . . . 19 magg. 1375 - 1392  
 Si dividono l'Alta Baviera nel 1392, formando i rami  
 di *Ingolstadt*, di *Landshut* e di *Monaco* (v. pag. 484).

## b) Bassa Baviera.

(Landshut, Braunau, Schaerding, Vilshofen, Straubing, Cham).

- Enrico I, [XIII] pred., duca . . . . . 28 mar. 1255 - † 1290  
 Ottone III, f. (Re d'Ungh. 1305 - 8), duca . 1290 - † 9 sett. 1312  
 Lodovico III, fr. duca . . . . . genn. 1294 - † 1296  
 Stefano I, fr. duca . . . . . genn. 1294 - † 1310  
 Enrico II, f. duca . . . . . 1310 - † 1339  
 Ottone IV, fr. duca . . . . . 1310 - † 1334  
 Enrico III, f. di Ottone III, gli succ. . . . . 9 sett. 1312 - † 1333  
 Lodovico V, *il Vecchio*, f. di Lodovico IV, *il Bavaro*;  
 duca dell'Alta e Bassa Baviera . . 1347 - 1349 († ott. 1361)  
 Stefano II, *l'Affibbiato*, f., associato . . . 1347 - † 19 magg. 1375  
 Guglielmo I, fr. . . . . 1347 - 1358  
 Lodovico VI, *il Giovane*, fr. . . . . 1347 - 1349  
 Alberto I, fr. . . . . 1347 - † 1404  
 Ottone V, *il Neghittoso*, fr., associato . . . 1347 - 1349 († 1379)  
 Guglielmo II, f. di Alberto I, gli succede . . . . 1404 - † 1417  
 Giovanni III, fr. (Vescovo di Liegi), duca . . . . 1417 - † 1425  
 La Bassa Baviera viene divisa fra i rami di *Ingolstadt*,  
 di *Landshut* e di *Monaco*, nel 1425.

## c) Ramo di Ingolstadt.

Stefano III, f. di Stefano II duca . . . . .	1392 - † 1413
Lodovico VII, <i>il Barbuto</i> , f. duca . . . . .	1413 - 1443 († 1447)
Lodovico VIII, <i>il Gobbo</i> , f. duca . . . . .	1443 - † 1445

*Ingolstadt è unita a Landshut nel 1445.*

## d) Ramo di Landshut.

Federico, f. di Stefano II, <i>pred.</i> duca . . . . .	1392 - † 30 lugl. 1393
Enrico IV, <i>il Ricco</i> , f. duca . . . . .	1393 - † 1450
Lodovico IX, <i>il Ricco</i> , f. duca . . . . .	30 lugl. 1450 - † 18 genn. 1479
Giorgio, f. duca . . . . .	1479 - † 1503

*Landshut è unita a Monaco nel 1503.*

## e) Ramo di Monaco.

Giovanni II, <i>il Pacifico</i> , f. di Stefano II, duca . . . . .	1392 - † 8 ag. 1397
Ernesto, f., duca . . . . .	8 ag. 1397 - † 1° lugl. 1438
Guglielmo III, fr., duca . . . . .	8 ag. 1397 - † 1435
Adolfo, f., duca . . . . .	1435 - 1439 († 1440)
Alberto II, <i>il Pio</i> , f. di Ernesto; duca 1° lugl. 1438 - † 1° mar. 1460	
Giovanni IV, f., duca . . . . .	1° mar. 1460 - † 1463
Sigismondo, fr., duca . . . . .	1° mar. 1460 - abd. 1465 († 1501)
Alberto III, <i>il Saggio</i> , fr. (riunisce tutto il ducato nel 1503) duca . . . . .	1465 - † 18 mar. 1508
Guglielmo IV, <i>il Costante</i> , f., duca . . . . .	18 mar. 1508 - † 6 mar. 1550
Lodovico X, fr. duca . . . . .	1516 - † 1545
Alberto IV, <i>il Magnanimo</i> , f. di Gugliel. IV; duca 1550 - † 24 ott. 1579	
Guglielmo V, <i>il Religioso</i> , f., duca 1579 - abd. 1598 († 7 febb. 1626)	
Massimiliano I, f., duca 1598, elett.* dal 25 febb. 1623 - † 27 sett. 1651	
Ferdinando, f., sotto tut. di Alberto suo zio, 27/10 1651 - † 26/5 1679	
Massimiliano II, f. (govern.* poi principe dei Paesi Bassi 1692), elettore . . . . .	26 magg. 1679 - dep. 1706
<i>Occupazione imperiale</i> . . . . .	29 apr. 1706 - 6 mar. 1714
Massimiliano II, <i>di nuovo</i> , elettore . . . . .	6 mar. 1714 - † 26 febb. 1726
Carlo-Alberto, f. (imp. di Germ.* 1742) . . . . .	26/2 1726 - † 20/1 1745
Massimiliano III Giuseppe, f. . . . .	20 genn. 1745 - † 30 dic. 1777
Carlo Teodoro di Wittelsbaeh, C.* palatino di Sultzbach (1733), elettore . . . . .	1777 - † 16 febb. 1799
Massimiliano I [IV] di Wittelsbaeh, ramo Due-Ponti, elettore 16 febb. 1799, (re di Baviera 1° genn. 1806) - † 13/10 1825	
Luigi I, f., re [sp. Teresa di Sassonia Hildburghausen, † 1827] . . . . .	13 ott. 1825 - abd. 20 mar. 1848 († 29 febb. 1868)
Massimiliano II, f., re . . . . .	20 mar. 1848 - † 10 mar. 1864

- Luigi II, Y., succ. marzo 1864, dichiarato inetto a regnare; . . . . 10 mar. 1864 - dep. 10 giu. 1886 († 13 giu. s. a.)  
 Ottone, fratello (demente), reggente Luitpoldo suo zio, re . . . . . 13 giu. 1886 - dep. nov. 1913  
 Luigi III, zio (già reggente pel nipote dal 1912), coronato re . . . . . 5 nov. 1913 - dep. 7 nov. 1918 († 26 ott. 1921)  
 Monaco è proclam. la decadenza della casa Wittelsbach e costituita la Repubb. Bavarese . 7 nov. 1918 - ag. 1919  
 Unione alla Repubb. unitaria di Germania, ag. 1919 (V. Germ.ª)

#### 4. Sassonia.

*Duchi, poi Elettori dal 1356, Re dal 1806.*

##### *Casa dei Ludolfingi.*

- Ludolfo, forse nip. di Witikindo, († 807); duca della Sassonia orient., invest. da Ludov. il Germanico . . . . . 850 - † 866  
 Bruno, f. . . . . 866 - † 2 febb. 880  
 Ottone I, *l' Illustre*, fr. (duca di Turingia 908) 2 febb. 880 - 13 nov. 912  
 Enrico I, *il Sassone*, f. (duca di Turingia 912, re dei Franchi orient. [Germ.ª] 919), duca 13 nov. 912 - † 2 lugl. 936  
 Ottone II, f. (re di Germ. e duca di Turingia 936, re d'Italia 961, imp. 962), duca lugl. 936 - rin. 961 († 7 magg. 973)  
 Ermanno, della casa dei **Billung**, suo parente, D.ª 961 - † 1º apr. 973  
 Bernardo I, f. duca . . . . . 1º apr. 973 - † 1011  
 Bernardo II, f. . . . . 1011 - † 1059  
 Ordolfo, f. . . . . 1059 - † 1071  
 Magno, f. . . . . 1071 - † 28 ag. 1106  
 Lotario, f. di Gebardo di **Supplinburgo**; (re di Germania 1125, imp. 1133), duca . . . . . 1106 - † 4 dic. 1137  
 Enrico I, *il Superbo*, f. di Enrico, *il Nero*, della casa dei **Guelfi** (duca di Baviera 1126, march. di Toscana 1133), duca . . . . . 4 dic. 1137 - dep. 1138 († 20 ott. 1139)  
 Corrado III di Svevia toglie la Sassonia ad Enrico I e la dà ad Alberto di Brandeb.º, casa d'Ascania, . . . . . 1138  
 Alberto, *l'Orso*, della casa d'Ascania, genero di Magno (margr. di Brandeb. 1134), duca 1138 - 1142 († 18 nov. 1170)  
 Enrico II, *il Leone*, f. di Enrico I, casa dei **Guelfi**; (duca di Baviera 1156), D.ª. 1142 - dep. dall'imp., 1178 († 6 ag. 1195)  
 Bernardo III (Sig. dell'**Anhalt** 1170), f. di Alberto, *l'Orso*; solo Wittemberg e Lauenburg, duca . . . . . 1178 - † 1212  
 Alberto I, f.; il territorio è diviso tra i fr. Giov. e Alberto II nei due rami d'Anhalt e Sassonia e questa in Sass. Lauenburg e Sass. Wittemberg, D.ª 1212 - † 1260  
 Alberto II, f., duca di Sassonia-Wittemberg . . . . . 1260 - † 25 ag. 1298  
 Rodolfo I, f., duca . . . . . 25 ag. 1298 - † 1356

- Rodolfo II, f., Principe Elettore duca . . . . . 1356 - † 6 dic. 1370
- Wenceslao, fr., Principe Elettore » . . . . . 6 dic. 1370 - † 1388
- Rodolfo III, f., Principe Elettore » . . . . . 1388 - † 1419
- Alberto III, fr., Principe Elettore » . . . . . 1419 - † 1422
- Federico I di Misnia, *il Bellicoso*, della casa di Wettin,  
genere di Wenceslao; (margravio di Misnia 1407),  
succ. al ramo di Sass. Wittemberg 6 giu. 1423 - † 4 gen. 1428
- Federico II, *il Mansueto*, f. (margravio di Misnia 1428)  
(Lotta con gli Hussiti); Elettore. 4 gen. 1428 - † 7 sett. 1464
- Ernesto, f.; stipite della linea Ernestina, che ebbe  
l'Elettorato, parte della Turingia, Vogtland e  
Coburgo; Elettore . . . . . 7 sett. 1464 - † 26 ag. 1486
- Alberto IV, *il Coraggioso*, fr. (margravio di Misnia  
1464), duca; stipite della linea Albertina; ebbe la  
Misnia e il resto della Turingia 7/9 1464 - 1485 († 12/9 1500)
- Federico III, *il Saggio*, f. di Ernesto; Elet.º 26 ag. 1486 - † 5/5 1525
- Giovanni, *il Costante*, fr., Elettore . . . 5 magg. 1525 - † 16 ag. 1532
- Giovanni-Federico, *il Magnanimo*, f. [sp. Sibilla di  
Cleve]; Elettore 16 ag. 1532 - dep. 24 apr. 1547 († 3 mar. 54)
- Maurizio, nip. di Alberto IV e f. di Enrico, *il Pio*; mar-  
gravio di Misnia, Elettore di Sass.º 4 giu. 1547 - † 11 lugl. 1553
- Augusto, *il Pio*, fr. (acq. il Voigtland 1569) 11/7 1553 - † 11/2 1586
- Cristiano I, f. . . . . Elettore . . . . . 11 febb. 1586 - † 25 sett. 1591
- Cristiano II, f. . . . . . . . . . . 25 sett. 1591 - † 23 giu. 1611
- Giovanni-Giorgio I, fr. » . . . . . . . . . . 23 giu. 1611 - † 8 ott. 1656
- Giovanni-Giorgio II, f. » . . . . . . . . . . 8 ott. 1656 - † 22 ag. 1680
- Giovanni-Giorgio III, f. » . . . . . . . . . . 22 ag. 1680 - † 22 sett. 1691
- Giovanni-Giorgio IV, f. » . . . . . . . . . . 22 sett. 1691 - † 27 apr. 1694
- Federico-Augusto I, *il Forte*, fr. (re di Polonia 1697),  
[sp., 1693, Cristina Eberard di Brandeb.-Bayreuth  
(† 1727)], El. . . . . . . . . . . 27 apr. 1694 - † 1º febb. 1733
- Federico-Augusto II, f. (re di Polonia 1733, cor. 1734)  
[sp. Maria Gioseffa d'Austria], Elettore 1/2 1733 - † 5/10 1763
- Federico-Cristiano Leopoldo, f., Elettore 5 ott. 1763 - † 17 dic. 1763
- Federico-Augusto III, *il Giusto*, f. di Feder. Aug. II,  
tutore Franc. Saverio suo zio, Elettore 17/12 1763 - 11 dic. 1806
- Federico-Augusto III, *pred.*, creato Re da Napoleone I,  
con tit. di Federico Aug. I (1) . . . 11 dic. 1806 - prig. ott. 1813
- Il reame è amministrato dalla Russia, poi dalla  
Prussia . . . . . . . . . . . ott. 1813 - gen. 1815*
- Federico Augusto I, (già III), *ristab. sul trono, perdendo  
gran parte del suo territorio*, re . . . gen. 1815 - † 5 magg. 1827
- Antonio-Clemente, fr., si associa il nip. Federico-Augusto dal 1830, re . . . . . . . . . . magg. 1827 - † 6 giu. 1836
- Federico-Augusto II, nip. (f. del D.º Massimiliano) [sp.  
Carolina d'Austria, † 1832]; associato dal 1830,  
re . . . . . . . . . . . 6 giu. 1836 - † 9 ag. 1854

(1) Granduca di Varsavia, pel trattato di Tilsit, 8 lugl. 1807.

- Giovanni, fr., re [sp. (1822) Amalia Augusta di Baviera] . . . . . 9 ag. 1854 - † 29 ott. 1873  
 Alberto-Federico-Augusto, f., [sp., 1853, Carolina d'Holstein-Gottorp-Wasa], re . . . . . 29 ott. 1873 - † 19 giu. 1902  
 Giorgio, fr. [sp. Maria Anna, inf. del Portogallo, † 1884, f.<sup>a</sup> del re Ferdinando] re . . . . . 19 giu. 1902 - † 15 ott. 1904  
 Federico-Augusto III, f., [sp. Luisa Maria Ant.<sup>a</sup>, arcid. d'Austria-Toscana] re . . . . . 15 ott. 1904 - rin. 13 nov. 1918  
 La Sassonia è unita alla Repubb. federativa germanica nell'agosto 1919 (V. Germania).

### 5. Württemberg.

*Conti, poi Duchi dal 1495, Re dal 1806.*

- Corrado I di Beutelsbach, Conte . . . . . v. 1083 - 1105  
 Corrado II, nip. . . . . » . . . . . 1110 - 1122  
 Luigi I, f. . . . . » . . . . . 1134 - 1158  
 Luigi II, f. . . . . » . . . . . 1166 - 1181  
 Luigi III, f. . . . . » . . . . . 1201 - 1228  
 Eberardo I, f. . . . . » . . . . . 1236 - 1241  
 Ulrico I, dal Pollice, fr. . . . . 1241 - † 20 febb. 1265  
 Ulrico II, f., col fr. Eberardo Conte . . . . . 1265 - † 1279  
 Eberardo II, fr. l' *Illustre*; col fr. Ulrico II fino al 1279; Conte . . . . . 1279 - † 5 giu. 1325  
 Ulrico III, figlio, Conte [Lega delle città sveve, 1331] . . . . . 5 giu. 1325 - † 11 lugl. 1344  
 Eberardo III, il *Contendente*, f., Conte (col fr. Ulrico IV fino al 1363) [a Stuttgart dal 1320] C.<sup>o</sup> 11/7 1344 - † 15/3 1392  
 Ulrico IV, fr., Conte . . . . . 11 lugl. 1344 - † 1366  
 Eberardo IV, il *Pacifico*, nip., dal f. Ulrico, del C.<sup>o</sup> Eberardo III; [sp. (1380) Antonia di Bernabò Visconti]; Conte . . . . . 1392 - † 16 magg. 1417  
 Eberardo V, il *Giovane*, f., Conte . 16 magg. 1417 - † 2 lugl. 1419  
 Luigi I, f., ad Urach dal 1442, Conte; divide col fr. Ulrico V gli Stati il 23 genn. 1442 . . . 1419 - † 23 sett. 1450  
 Ulrico V, il *Benamato*, f. di Eberardo IV; a Stuttgart dal 1442; Conte col fr. Luigi dal 1419, poi, dal 1450, col nip. Eberardo V . . . . . 1433 - † 1480  
 Luigi II, f. di Luigi I, ad Urach . . . . . 1450 - † 1457  
 Eberardo I, il *Barbuto*, fr., sotto tutela di Ulrico V suo zio, fino al 1459; (conte d'Urach 1475-95,) Duca del Württemberg 21 lugl. 1495. [Sp. Barbara f.<sup>a</sup> di Luigi III Gonzaga, † 1503], succ. . . . 1457 - † 24 febb. 1496  
 Eberardo II, il *Giovane*, f. di Ulrico V, d.<sup>a</sup> 25/2 1496 - dep. 98 († 1504)  
 Ulrico I, nip. di Ulrico V, sotto *reggenza*, duca 1498 - 1503, solo . . . . . 1503 - dep. 1519



- Interregno (all'Austria)* . . . . . 1519 - 19 giu. 1534  
 Ulrico I, di nuovo duca . . . . . 19 giu. 1534 - † 6 nov. 1550  
 Cristoforo, il Pacifico, f. duca . . . . . 6 nov. 1550 - † 28 sett. 1568  
 Luigi III, f. duca . . . . . 28 sett. 1568 - † 28 ag. 1593  
 Federico I, fr., duca . . . . . 28 ag. 1593 - † 29 genn. 1608  
 Giovanni Federico di Stuttgart, il Pacifico, figlio, succede . . . . . 29 genn. 1608 - † 18 lugl. 1628  
 Eberardo III, f., sotto tutela di Luigi Federico, Conte di Montbéliard, poi (1631-32) di Giulio Federico suo fr.; duca . . . . . 18 lugl. 1628 - † 12 lugl. 1674  
 Guglielmo-Luigi, f. duca . . . . . 12 lugl. 1674 - † 23 giu. 1677  
 Eberardo-Luigi, f., regg. Federico Carlo suo zio fino al 1693, succ. . . . . 23 giu. 1677 - † 31 ott. 1733  
 Carlo-Alessandro, nip. di Eberardo III, 31 ott. 1733 - † 12 mar. 1737  
 Carlo Eugenio, f., sotto tutela della madre e di Carlo Rodolfo; duca di Würtemb.-Neustadt, poi di Carlo Federico di Wurt-Oels fino al 1744. [Sp. Federico di Bayreuth, nip. di Federico il Grande] 12/3 1737 - † 24/10 1793  
 Luigi Eugenio, fr., duca . . . . . 24 ott. 1793 - † 20 magg. 1795  
 Federico Eugenio, fr. . . . . 20 magg. 1795 - † 23 dic. 1797  
 Federico II [I], f., duca dal 1797, Elettore dal 27 apr. 1803, Re dal 1° genn. 1806. [Sp. Augusta Carolina di Brunswich-Wolfenbüttel], succ. 23 dic. 1797 - † 30 ott. 1816  
 Guglielmo I, f., Re . . . . . 30 ott. 1816 - † 25 giu. 1864  
 Carlo I, f., Re . . . . . 25 giu. 1864 - † 6 ott. 1891  
 Guglielmo Carlo II, f. del princ. Federico e nip. di Guglielmo I. [Sp., 1886, Carlotta di Schaunburg-Lippe]. Re. . . . . 6 ott. 1891 - dep. 9 nov. 1918 († 3/10 1921)  
 Unione definitiva alla Repubblica unitaria di Germania . . . . . agosto 1919

## XV. IMPERO AUSTRO-UNGARICO

### 1. Austria.

*Margravi, poi Duchi dal 1156, Arciduchi dal 1453  
 Imperatori dal 1804.*

- .... Leopoldo I dei Conti di Babenberg, l'illustre, f. di Adalberto, C.° di Merral, march.° dall'882; margr. d'Austria, resid. a Mölk, [sp. Richeza...]. . 976 - † 10 lugl. 994  
 Enrico I, Babenberger, f., margravio 10 lugl. 994 - † 23 giu. 1018

- Adalberto, *il Vittorioso*, fr., margravio . . . 23 giu. 1018 - † 1055
- Ernesto, *il Valente*, f., margravio . . . . . 1055 - † 9 giu. 1075
- Leopoldo II, *il Bello*, f. [sp. Ida, † 1101], margr. 9 giu.  
1075 - deposto da Arrigo IV imp. 1081, rist. 1083 - † 12/12 '96
- Leopoldo III, *il Santo*, f. [sp., 1106, Agnese († 43), f.<sup>a</sup>  
di Arrigo IV imp.], margravio . 12 dic. 1096 - † 15 nov. 1136
- Leopoldo IV, *il Liberale*, f. [sp. Maria, f.<sup>a</sup> di Sobieslao  
D.<sup>a</sup> di Boemia]; (D.<sup>a</sup> di Baviera 1138), 15 nov. 1136 - † 18 ott. 1141
- Enrico II, *Jasomirgott*, f. (D.<sup>a</sup> di Baviera 1143), margr.<sup>o</sup>  
dal 18/10 1141, duca ereditario d'Austria 20/9 1156 - † 13/1 1177
- Leopoldo V, *il Virtuoso*, f. (duca di Stiria 1192) 13/1 '77 - † 31/10 '94
- Federico I, *il Cattolico*, f., duca . . . 21 dic. 1194 - † 11 ag. 1198
- Leopoldo VI, *il Glorioso*, f. (duca di Stiria 1194) 11/8 '98 - † 28/7 '30
- Federico II, *il Belligero*, f. (duca di Stiria 1230) 28/7 1230 - † 15/6 1246
- Ottone, *Conte d'Eberstein, governa a nome dell'imperatore* 1246 - 1248
- Ermanno VI, *f. di Ermanno V di Baden; margravio di  
Baden, investito da Guglielmo d'Olanda, erede d'Au-  
stria e di Stiria* 1248 [sp. Gertrude, nipote di Leo-  
poldo VI] . . . . . 1248 - † 4 ott. 1250
- Federico, f., *margravio di Baden e duca d'Austria, regg.  
la madre* . . . . . 1250 - dep. 1251 († 29 ott. 1268)
- Premislao-Ottocaro, f. di Venceslao III; (march. di Mo-  
ravia 1247, re di Boemia 1253), 1251 - dep. 1276 († 26/8 1278)
- Interregno* . . . . . dal 1276 al 27 dic. 1282
- Alberto I d'Absburgo, f. del re di Germ.<sup>a</sup> Rodolfo I; (re  
di Germania 1298, duca di Stiria), duca 27/12 1282 - † 1°/5 1308
- Rodolfo II, fr. (land. d'Alsazia 1273-90), assoc. 1289 - † 27 apr. 1290
- Rodolfo III, f. di Alberto I; (re di Boem.<sup>a</sup> 1306), assoc. 1298 - † 4/7 '07
- Federico I, *il Bello*, fr. (re di Germania 1314), suc-  
cede, col fratello Leopoldo I; duca d'Austria e  
di Stiria . . . . . 1° magg. 1308 - † 13 genn. 1330
- Leopoldo I, *il Glorioso*, fr. (land. d'Alsazia 1307) 1/5 1308 - † 28/2 1362
- Alberto II, *il Saggio*, fr. (duca di Carinzia e Stiria 1335),  
succ. col fr. Ottone. - Nel 1344 unisce tutti i possed.  
absburghisi . . . . . 13 genn. 1330 - † 16 ag. 1358
- Enrico, *il Placido*, fr. (prigioniero a Mühldorf fino al  
1323) . . . . . 1308 - † 3 febb. 1327
- Ottone, *l'Audace*, fr. (duca di Carinzia 1335) genn. 1330 - † 16/2 1339
- Federico II, f. . . . . febb. 1339 - † 1344
- Rodolfo IV, *l'Ingegnoso*, f. di Alberto II (duca di Ca-  
rinzia 1358) . . . . . 1356 - † 27 lugl. 1365
- Federico III, *lo Splendido*, fr. di Rodolfo IV . . . 1358 - † 1362
- Alberto III, *la Treccia*, f. di Alberto II (duca di Ca-  
rinzia 1358), fondatore della linea Albertina degli  
**Asburgo**, succ. . . . . 27 lugl. 1365 - † 29 ag. 1395
- Leopoldo II, *il Valoroso*, fr. [sp. Verde, f.<sup>a</sup> di Bernabò  
Visconti] (duca di Carinzia 1379) . . . 1379 - † 9 lugl. 1386

- Alberto IV, f. di Alberto III, tutore Guglielmo, f. di Leopoldo II; duca . . . . . 29 ag. 1395 - † 14 sett. 1404
- Alberto V, f. (re di Boemia e d'Ungheria 1437, di Germania e imp. rom. 1438) [sp., 1422, Elisabetta, [†42] f.ª di Sigism. imp.], duca . . . . . 14 sett. 1404 - † 27 ott. 1439
- Federico V [III], nip. di Leopoldo II e f. del duca Ernesto di Stiria; (re di Germania 1440, imperat. rom. 1452) [sp., 1452, Eleonora di Portogallo († 67) f.ª di Re Odoardo]; duca . . . . . ott. 1439 - 1444
- Ladislao, *Postumo*, f. (re di Boemia 1440, d'Ungheria 1453), duca 21 febb. 1440, arciduca 6 genn. 1453 - † 23 nov. 1457
- Alberto VI, *il Prodigo*, fr. di Federico V.; duca . . . . . 1444 - 1446
- Sigismondo, f. di Federico IV d'Absburgo; duca, poi arciduca dal 1453, succede . . . . . 1446 - rin. 1490 († 4 mar. 1496)
- Alberto VI, *di nuovo*, arciduca . . . . . 23 nov. 1457 - † 3 dic. 1463
- Federico V [III], *di nuovo*, arciduca . . . . . 3 dic. 1463 - † 19 ag. 1493
- Massimiliano I, f. (imper. rom. e re di Germania 1493), [sp., 1477, Maria, duch. di Borgogna, f.ª di Carlo il Temerario] arciduca . . . . . 19 ag. 1493 - † 12 genn. 1519
- Carlo I [V] d'Austria, nip., f. di Filippo, *il Bello*; (re di Spagna 1516, imp. e re di Germ. 1519), [sp. Isabella di Portogallo †39] genn. 1519 - rin. 28 apr. 1521 († 21 sett. 1558)
- Ferdinando I, fr. (re di Boemia e d'Ungheria 1527, imp. e re di Germ. 1556) [sp., 1521, Anna, († 47), sor. di Luigi II d'Ungheria] . . . . . magg. 1521 - † 25 lugl. 1564
- Massimiliano II, f. (imperatore e re di Germania 1564, re d'Ungheria 1564), succede . . . . . 25 lugl. 1564 - † 12 ott. 1576
- Rodolfo V, f. (imperatore e re di Germania e d'Ungheria 1576), succede . . . . . 12 ott. 1576 - giu. 1608 († 20 genn. 1612)
- Mattia, fr. (imp. di Germ. re d'Ungh. 1612) 26/6 1608 - † 20 mar. 1619
- Ferdinando II d'Absburgo, nip. di Ferdinando I (imp. e re di Germania e d'Ungheria 1619) [sp., 1600, Maria Anna di Baviera, † 1616] 20 mar. 1619 - † 15 febb. 1637
- Ferdinando III, f. (imp. di Germania e re d'Ungheria 1637) . . . . . 15/2 1637 - † 2/4 1657
- Leopoldo I, f. (imp. e re di Germ. 1658) 2 apr. 1657 - † 6 magg. 1705
- Giuseppe I, f. (imp. di Germ. re d'Ungh. 1705) 6/5 1705 - † 17 apr. 1711
- Carlo II [VI] fr. (imp. di Germ. re d'Ungh. 1711) 12/10 '11 - † 20/10 '40
- Maria-Teresa, f.ª [sp. Francesco-Stef. D.ª di Lorena 1729]; (Sig. d'Ungheria e Boemia, D.ª di Milano, Parma ecc. 1740-45), succede . . . . . 20 ott. 1740 - † 29 ott. 1780
- Giuseppe II d'Absburgo-Lorena, f. (imp. e re di Germania 1765, re d'Ungheria) . . . . . 29 ott. 1780 - † 20 febb. 1790
- Leopoldo II [I], fr. (grand. di Toscana 1765, imp. e re di Germania 1790, re d'Ungh.) 20 febb. 1790 - † 1º mar. 1792
- Francesco I [II], f. (imp. rom. e re di Germ. 1792, rin. 1806), succ. 1º/3. 1792, imp. d'Austria 14/8 1804 - † 2/3 1835
- Ferdinando I, f., imp. d'Austria, 2/3 1835 - abd. 2 dic. 1848 († 1875)
- Francesco-Giuseppe, nip., f. di Francesco Carlo; imp.

- (occupa Bosnia ed Erzegovina 5<sup>a</sup> ottobre 1908).  
 Eccidio di Serajevo 28/6 1914) succede 2 dic. 1848 - †21/11 9116  
 Carlo Francesco Giuseppe d'Este, prinip. (f. dell'arcid.  
 Ottone) . . . . . 21 nov. 1916 - dep. 10 nov. 1918 († 1 apr. 1922)  
*Dissoluz. dell'antica monarchia Austro-Ungarica* . . . . . nov. 1918  
 Repubblica federale democratica, riconosciuta dal trat-  
 tato 10 sett. 1919 di S. Germain en Laye. - Presid.  
 Karl Seitz, el. . . . . 12 mar. 1919 - 9 dic. 1920  
 Presidente Dott. Michele Hainisch, el., per 4 anni. 9 dic.  
 1920, conferm. per altri 4 anni . . . . . nel 1924 - . . . .

## 2. Ducato di Carinzia.

- Unita al Friuli, 796 - 828. - Governata da Margravi par-  
 ticolari, 828 - 907. - Arnolfo, f. nat. di Carlomanno,  
 duca di Carinzia 880 (re di Baviera. poi di Ger-  
 mania 887, imp. 895) † 8 dic. 899.
- Unita al Ducato di Baviera . . . . . 907 - 976  
*Duchi*: Enrico I, *il Giovane*, f. di Bertoldo, C.<sup>a</sup> di *Seheiern*,  
 in Baviera; (duca di Baviera 982), duca di Carinzia,  
 col Friuli, nom. da Ottone II, 976 - dep. 978, e 982 - 989 († 996)  
 Ottone I di *Weiblingen*, f. di Corrado II, duca di Lorena;  
 (duca di Franconia 955) duca . . . . . 978 - 982 († 4 nov. 1004)  
 La Carinzia è unita ancora alla Baviera . . . . . 989 - 995  
 Corrado I, *il Vecchio*, f. di Ottone I; (duca di Fran-  
 conia), duca . . . . . 4 nov. 1004 - † 11 o 12 dic. 1011  
 Adalberone d'*Eppenstein*, duca . . . . . 1012 - dep. 1035 († 1039)  
 Corrado II, *il Giovane*, f. di Corrado I; (duca di Fran-  
 conia 1011) duca . . . . . 1036 - 1039  
*Interregno* . . . . . 1039 - 1047  
 Guelfo (Welf), f. di Guelfo II, C.<sup>a</sup> d'Altorf, duca . . . . . 1047 - † 1055  
 Corrado III, nip. di Corrado II duca . . . . . 1056 - † 1061  
 Bertoldo, *il Barbuto*, f. di Bezelin; (D.<sup>a</sup> di *Zähringen*  
 1061), duca . . . . . 1061 - dep. 1072 († 1076)  
 Marquardo, f. di Adalberone d'*Eppenstein*, *pred.D.<sup>a</sup>* . . . . . 1072 - 1076  
 Liutoldo, f., duca . . . . . 1076 - 1090  
 Enrico II, fr. (margr. d'Istria e Carniola 1108), duca 1090 - † 1122  
 Enrico III, dei *Conti di Sponheim*, duca . . . . . 1122 o 23 - † 1124  
 Engelberto II, fr. (marg. d'Istr. e Carniol. 1108), 1124 - abd. 1134 († 41)  
 Ulrico I, f., dei *Conti di Sponheim* duca . . . . . 1134 - † 1143  
 Enrico IV, f. . . . . 1143 - † 1161  
 Ermanno, fr. . . . . 1161 - † 5 ott. 1181  
 Ulrico II, f. . . . . 1181 - † 1202  
 Bernardo, fr. . . . . 1202 - † febb. 1256  
 Ulrico III, figlio, ultimo della dinastia degli Sponheim,  
 duca . . . . . febb. 1256 - † 23 ott. 1269  
 Filippo (patr. d'Aquileia 1269) D.<sup>a</sup> 23 ott. 1269 - dep. 1270 († 1279)

- Premislao-Ottocaro** (duca d'Austria 1251, Re di Boemia 1253, (duca di Stiria 1261), ered. Carinzia e Carnioia, duca . . . . . 1269 - dep. 1276 († 26 ag. 1278)
- Rodolfo, f. di Alberto IV d'Absburgo** (re di Germania 1273), duca . . . . . 1276 - 1286 († 15 lugl. 1291)
- Mainardo di Gorizia** (C.\* del Tirolo 1258) D.\* 1286 - † 31 ott. 1295
- Ottone II, f. († 1310)** (C.\* del Tirolo 1295) coi fratelli:  
Luigi, 22/9 1305, ed Enrico V, † 4/4 1335, duchi di Carinzia . . . . . 31 ott. 1295 - 14 apr. 1335
- Alberto II d'Absburgo, f. di Alberto I imper.**; duca d'Austria, ered. Carinzia e Carniola e ric. in feudo il Tirolo (1335), succ., col fr. Ottone, 2 magg. 1335 - † 16 ag. 1358
- Il ducato rimane unito ai possed. di casa d'Austria 1358 - 14/10 1809
- Alla Francia, in parte, che la include nelle Province Illiriche . . . . . 14 ott. 1809 - 8 ag. 1813
- Cess.\* all'Austria di tutte le Prov. Illiriche 8 ag. 1813 (V. Austria)

### 3. Boemia (Cecoslovacchia dal 1918).

*Duchi, poi Re dal 1198*

- Borziwoy I**, discendente da **Przemysl** capo dei Cechi di Boemia; primo duca cristiano (battezz. 894) [sp. Ludmilla (S.\*), † 927] . . . . . 873 - † v. 894
- Spitignew I, f.**, duca, col fr. **Wratislao** . . . . . 895 - † v. 912
- Wratislao I, fr.**, duca . . . . . 895, solo 912 - † 926
- Drahomira, ved. di Wratislao I, reggente** . . . . . 926 - 928 († 935)
- Venceslao I (S.), f.** . . . . . 926 - † 28 sett. 935
- Boleslao I, fr.** (riconosce la supremaz. tedesca 950) 935 - † 15 lugl. 967
- Boleslao II, f.**, *il Pio* [sp. Emma di Borg.\*] 15 lugl. 967 - † 7 febb. 999
- Boleslao III, il Cieco, f.** . . . . . 7 febb. 999 - abd. 1002
- Wladiwoj, nip. di Boleslao II** . . . . . 1002 - † 1003
- Boleslao III, di nuovo** (da Boleslao di Polonia preso, accec. e imprig. 1003) . . . . . 1003 († 1037)
- Jaromiro, fr.** . . . . . 1003 - dep. 1012 († 1038)
- Udalrico o Ulrico I, fr.**; riconq. in parte la Moravia (1028) . . . . . 1012 - † 9 nov. 1037
- Bretislao I, l'Achille, fr.** . . . . . 9 nov. 1037 - † 10 genn. 1055
- Spitignew II, f.** . . . . . 10 genn. 1055 - † 28 genn. 1061
- Wratislao II, fr.**, duca 28 gennaio 1061, nom. re di Boemia 16 giugno, . . . . . cor. 3 lugl. 1086 - † 14 genn. 1092
- Corrado I, fr.**, duca . . . . . 14 genn. 1092 - † 1092
- Bretislao II, f. di Wratislao II, duca** . . . . . 1092 o 1093 - † dic. 1100
- Borziwoy II, fr.**, duca . . . . . 25 dic. 1100 - spod. 1107
- Swatopluk (Sventiboldo), cugino** . . . . . 1107 - † 12 sett. 1109
- Wladislao I, fr. di Borziwoy II, duca** . . . . . 12 sett. 1109 - 1117
- Borziwoy II, di nuovo, duca** . . . . . 1117 - spod. 1120 († 2 febb. 1124)

- Wladislao I, *di nuovo*, duca . . . . . 1120 - † 12 apr. 1125  
 Sobleslao I, fr., duca . . . . . 12 apr. 1125 - † 13 mar. 1140  
 Wladislao II, f. di Wladislao I, duca, succ. 12 apr. 1140,  
 re . . . . . 13 genn. 1158 - abd. 1173 († 17 genn. 1174)  
 Sobleslao II, f. di Sobleslao I, duca . . . . . 1173 - spod. 1179 († 1180)  
 Federico, f. di Wladislao II, duca . . . . . 1179 - † 1189  
 Corrado II, nip. di Corrado I (M.<sup>o</sup> di Moravia 1182), D.<sup>a</sup> '89 - † 1191  
 Venceslao II, f. di Sobleslao I, duca . 1191 - spod. 1192 († v. 1197)  
 Premislao II, *detto Ottocaro I*, figlio di Wladislao II,  
 duca . . . . . 1192 - spod. 1193  
 Enrico Bretislao, f. di Wladislao I, duca . . . . . 1193 - † 1197  
 Wladislao III, f. di Wladislao II (march. di Moravia  
 1192), duca . . . . . 1197 - abd. s. a. († 1222)  
 Premislao II, *di nuovo*, succ. . . . . 1197, cor. Re 1198 - † 15 dic. 1230  
 Venceslao III, *il Guercio*, f., cor. re 1228, 15 dic. 1230 - † 22/9 1253  
 Premislao-Ottocaro II, *il Vittorioso*, f. (march. di Mo-  
 ravia 1247, margr. d'Austria 1251) re 23 sett. 1253 - † 26/8 1278  
*Interregno* . . . . . dal 26 ag. 1278 al 1283  
 Venceslao IV, f., (re di Polonia 1300) . . . . . 1283 - † 21 giu. 1305  
 Venceslao V, f. (re d'Ungh. 1302, di Polon. '05), re 21/6 '05 - † 4/8 '06  
 Rodolfo I, f. di Alberto I d'**Absburgo** (margr. d'Austria  
 1298), re . . . . . 26 ag. 1306 - † 4 lugl. 1307  
 Enrico di Carinzia, genero di Venceslao IV, re [sp.  
 Beatrice, figlia del Conte Amedeo V di Savoia],  
 succede . . . . . 4 lugl. 1307 - dep. 1310 († 4 ag. 1335)  
 Giovanni, *il Cieco*, (C.<sup>o</sup> di Lussemburgo 1313), genero  
 di Venceslao IV, re . . . . . 1310 - † 26 ag. 1346  
 Carlo I [IV], f. (imp. e re di Germ. 1347), re ag. 1346 - † 29 nov. 1378  
 Venceslao VI, figlio (re di Germania e imperatore 1378),  
 re di Boemia 29/11 1378 (dep. da imp. 20/8 1400) - † 9/12 1437  
 Sigismondo, fr. (imp. e re di Germ. 1410), re 16/8 1419 - † 9/12 1437  
 Alberto d'**Absburgo**, f. di Alberto IV (duca d'Austria  
 1404, re d'Ungheria 1437, de' Rom. 1438), gen.<sup>o</sup> di  
 Sigismondo, succ. . . . . 9/12 1437, cor. 6/5 1439 - † 27/10 1439  
 Ladislao *Postumo*, f. (arciduca d'Austria e re d'Un-  
 gheria 1453), re . . . . . 22 febb. 1440 - † 23 nov. 1457  
 Giorgio Podiebrad, ussita, regg. dal 1444 [sp. Giovanna  
 von Rozmital]. re 2 mar., cor. 7 magg. 1458 - † 22 magg. 1471  
 Ladislao II **Fagellone**, f. di Casimiro IV re di Polonia;  
 (re d'Ungheria 1490), re 27/5, cor. 16/8 1471 - † 13 mar. 1516  
 Luigi, f. (re d'Ungheria 1516), re . . . . . 13 mar. 1516 - † ag. 1526  
 Ferdinando I d'**Austria**, genero di Ladislao II; eredita  
 la Boemia . . . . . dic. 1526 (imp. rom. 1558) - † 25 lugl. 1564  
 La Boemia, nel 1547, è dichiarata stato ereditario della  
 corona d'Austria e rimane unita ai suoi possessi  
 fino al . . . . . 14 nov. 1918  
 Repubblica democrat. unitaria, dal 28/10 '18 composta

della Boemia, Moravia, Slesia e del territorio degli Slovacchi, già ungherese. - Presid. G. T. Masaryk, el. 14 nov. 1918, rielett. 28 magg. 1920 e 27 magg. 1927-...

#### 4. Ungheria.

*Duchi, poi Re dal 1000.*

*Dinastia degli Arpadl fino al 1301.*

Arpad, f. d'Almos, capo dei Magiari, che egli guida alla conquista del paese di qua dei Carpazi (Ungheria); primo duca ( <i>Valvoda</i> ) . . . . .	894 - † 907
Zsolt (Zoltan), f., duca . . . . .	907 - † 947
Taksony, f. . . . .	947 - † 972
Geiza I, pronipote di Arpad, si fa cristiano nel 996 [sp. Sarolta, poi Adelaide di Polonia] . . . . .	972 - † 997
Stefano (Wajk) I, <i>il Santo</i> , f., battezz. 994, duca 995, coronato Re, con titolo di <i>Apostolico</i> , 15 ag. 1000 - † 15 ag. 1038	
Pietro, <i>l'Alemanno</i> , nip., dalla sorella Maria, f. di Ottone Orseolo doge di Venezia, e di Maria sorella di Stefano I; re . . . . .	ag. 1038 - dep. 1041
Aba Samuele, marito di Sama sorella di Stefano I, succede, re. . . . .	1041 - detr. 5 lugl. 1044 († 1044)
Pietro, <i>di nuovo</i> , riceve l'Ungheria come feudo imp. da Arrigo III, re. . . . .	1044 - dep. 1046 († 1047)
Andrea I, f. di Vazul, cug. di Stefano I; re per usurpazione [sp. Anastasia di Russia], succ. . . . .	1046 - † 1061
Bela I, fr., re . . . . .	1061 - † 1063
Salomone, f. di Andrea I, re. . . . .	1063 - dep. 1074 († 1087)
Geiza I, f. di Bela I [sp. Sinnadena principessa bizantina], re. . . . .	1074 - † 25 apr. 1077
Ladislao I, <i>il Santo</i> , fr. (si annette, 1089, la Croazia settentrionale), re. . . . .	apr. 1077 - † 19 lugl. 1095
Colomano, <i>il Santo</i> , f. di Geiza I, (unisce all'Ungheria la Croazia 1102) re . . . . .	20 lugl. 1095 - † 3 febb. 1114
Stefano II, <i>la Folgore</i> , f.; re . . . . .	3 febb. 1114 - † 1131
Bela II, <i>il Cieco</i> , f. di Almos, fr. di Colomano, 1131 - † 13 febb. 1141	
Geiza II, d., tutore suo zio Belus, fino al 1146, re, coronato . . . . .	16 febb. 1141 - 31 magg. 1161
Stefano III, f., re. . . . .	31 magg. 1161 - detr. 1161
Ladislao II, f. di Bela II (usurp.) . . . . .	1161 - † 14 genn. 1162
Stefano IV, fr. (usurp.) . . . . .	14 genn. 1162 - dep. s. a. († 1163)
Stefano III, <i>di nuovo</i> , re . . . . .	1163 - † 4 mar. 1173
Bela III, fr. (conq. la Galizia 1190), cor. re mar. 1173 - † 18 apr. 1196	
Emerico, f., re . . . . .	18 apr. 1196 - † genn. 1204
Ladislao III, f., regg. Andrea suo zio; re . . . . .	1204 - † 7 magg. 1205

- Andrea II, *il Gerosolimitano*, f. di Bela III; (D.<sup>a</sup> di Croazia) [sp. Gertrude di Andeches, † 13], re 7/5 1205 - † 7/3 '35
- Bela IV, figlio [sp. Maria principessa bizantina], re, succede . . . . . 7 mar., cor. 14 ott. 1235 - † 1270
- Stefano V, f. re . . . . . 1270 - † ag. 1272
- Ladislao IV, *il Cumano*, f. re . . . . . 1272 - † 19 lugl. 1290
- Andrea III, *il Veneziano*, ultimo degli Arpad, nip. di Andrea II e f. del princ. Stefano; 28/7, cor. 4/8 1290 - † 4/1 1301
- Venceslao dei Premislidi (re di Boemia e Polonia 1305), re, . . . . . 1302 - abd. 1305 († 4 ag. 1306)
- Ottone di Wittelsbaeh, nip. di Stefano V (re di Baviera 1290) . . . . . 1305 - abd. 1308 († 1312)
- Caroberto o Roberto Carlo d'Anjou, f. di Carlo Martello († 1296) e pronip. di Stefano V, re . . . 1308 - † 16 lugl. 1342
- Luigi I, *il Grande*, f. (re di Polonia 1370), 16/7 1342 - † 11 o 12/9 1382
- Maria, detta Re Maria, f., regg. sua madre Elisabetta, 11/9 1382 - 12/1385 - rin. pel marito Sigismondo 1387 († 17/5 '95)
- Carlo di Durazzo, *il Piccolo* (re di Napoli 1381), coronato re . . . . . 31 dic. 1385 - † 31 dic. 1386
- Sigismondo di Lussemburgo, marito di Maria (re de' Romani 1410, di Boemia 1419), con la moglie dal 1388, solo re dal 1395, succ. . . . . 1387 - † 9 dic. 1437
- Alberto d'Austria, genero di Sigismondo (re di Boemia 1437), re succ. . 19 dic. 1437, cor. 1° genn. 1438 - † 27 ott. 1439
- Elisabetta, ved. di Alberto (v. Austria) 27 ott. 1439 - genn. 1440 († '42)
- Vladislao I, Jagell. (re di Polonia 1434), genn. 1440 - † 10 nov. 1444
- Interregno.* - Giovanni Hunyadi, governatore nov. 1444 - 13 febb. 1453
- Ladislao V, *il Postumo*, f. di Alberto d'Austria (re di Boemia 1440, arcid. d'Austria 1453), re febb. 1453 - † 23 nov. 1457
- Mattia Corvino, f. di Giov. Hunyadi, re 24 genn. 1458 - † 6 apr. 1490
- Vladislao II di Polonia, f. (re di Boemia 1471), succede . . . . . 15 lugl., cor. 21 sett. 1490 - † 13 mar. 1516
- Luigi II di Polonia, f. (re di Boemia 1516), succ. sotto regg.; [sp. (1521) Maria d'Austria, sor. di Carlo V imp.], re . . . . . mar. 1516 - † 29 ag. 1526
- Giovanni Szapolya f. di Stefano (vaivoda di Transilvania 1510) [sp. (1539) Isabella di Polonia († 1559), f.<sup>a</sup> di Sigismondo I] re 10/11, cor. 11 nov. 1526 - genn. 1527 († 22/7 '40)
- Ferdinando I d'Austria, cogn. di Luigi II (arc. d'Austria 1521, imp. e re di Germ.<sup>a</sup> 1556); re, genn. 1527 - † 25 lugl. 1564
- Gli stati di Presburgo dichiar. la corona d'Ungheria ereditaria per casa d'Austria 31 ott. 1687.
- L'Ungheria rimane unita ai possessi di casa d'Austria fino al 16 nov. 1918 (v. Austria).
- È proclam. la Repubbl. indep. popolare, 31 ott. 1918;
- presid. il C.<sup>e</sup> Michele Karolyi . . . 16 nov. 1918 - mar. 1919
- Stato Soviet (Bela Kun) . . . . . 21 mar. - 7 ag. 1919
- Il potere passa al proletariato, che nomina un governo



provvisorio, i cui membri hanno nome di *commissari del popolo*. Presid. Garbai. . . 22 mar. 1919 - 1° mar. 1920  
 Nikolaus Horthy von Nagybánya, reggente, el. 7 mar. 1920 - . . .

### 5. Transilvania (*Principi*) V. Romania a pag. 525

Giovanni Zapolyai, vaivoda (gov.) ungherese di Transilvania dal 1507, se ne impadronisce nel 1526 e vi regna come principe indip. dal 1538 . . .	1526 - † lugl. 1540
Giovanni Sigismondo, f., princ. . . . .	lugl. 1540 - † magg. 1571
Stefano Bathori (re di Polonia 1575-86), voivoda [sp. Anna Jagellona, f. <sup>a</sup> di Sigism. I] magg. 1571 - rin. 76 († 12/12 86)	1571 - rin. 76 († 12/12 86)
Cristoforo, fr. princ. . . . .	1576 - † 1581
Sigismondo, f. . . . .	1581 - 1598
Andrea Bathori, cardin., nip., dal fr., di Stefano re di Polonia, princ. regg. . . . .	1598 - † 1599
<i>Dominio dei Valacchi</i> . . . . .	1599 - 1601
Sigismondo Bathori, di nuovo [sp. Maria Cristina di Austria], cede la Transilvania all'imp Rodolfo II d'Austria . . . . .	1601 - rin. 1602 († 27 ag. 1613)
<i>Dominazione Austriaca</i> . . . . .	1602 - 1603
Giorgio Basta, princ. . . . .	1602 - 1603 e 1603 - 1604
Mozes Szekell . . . . .	1603 - † s. a.
Stefano Bocskay, ungherese, princ. . . . .	1604 - † 29 dic. 1606
Sigismondo Rakoezy, eletto Principe febb. 1607, abdic. . . . .	3 mar. 1608 († 5 dic. 1608)
Gabriele Bathori, ungherese, princ. . . . .	ott. 1613 - 1629
Caterina di Brandeburgo, princ. . . . .	1629 - 1630
Giorgio Rakoezy, princ. . . . .	1648 - 1657, 1658 e 1659 - 1660
Francesco Rhedey, princ. . . . .	1657 - 1658
Akos Barksey, princ. . . . .	1658 - 1659 e 1660 - 1661
Giovanni Kemeny, princ. . . . .	1661
Michele Apafi I, princ. . . . .	1661 - † 15 apr. 1690
Tokoli Jmre, princ. . . . .	apr. 1690 - 1692
Michele Apafi, II princ. . . . .	1692 - abd. 19 apr. 1697 (o 99)
<i>All'Austria pel trattato di Carlowitz</i> . . . . .	26 genn. 1699 - 1704
Ferencz (Francesco) Rakoezy, nip., dal f. Francesco I, di Giorgio II; princ. . . . .	1704 - 1711 († 8 apr. 1735)
Michele Apafi II, di nuovo . . . . .	1711 - † 11 febb. 1713
<i>Unione all'Austria-Ungheria</i> . . . . .	febb. 1713 - 1765
<i>Unita definitivamente all'Austria-Ungheria</i> . . . . .	1867 - 1916
La Romania, entrata in guerra (1916) contro gli Imperi centrali, conquista buona parte della Transilvania, che le viene accordata . . . . .	1° dic. 1918

## XIV. PENISOLA BALCANICA

### 1. Impero Romano d'Oriente.

(V. anche *Tavole cronol. sinchr.*, pag. 220-240).

#### *Casa di Teodosio.*

- Arcadio, f. dell'imp. Teodosio I; imp. rom. d'Or. [sp., 395, *Eudossia Augusta*, † 404, f.ª di Bauto] 17/1 395 - † 1°/5 408  
 Teodosio II Flavio, *il Giovane*, f., tutore Antemio; imp. [sp. *Eudossia (Atenaide)*] . 1° magg. 408 - † 28 lugl. 450  
 Pulcheria *Elia Augusta (S.ª)*, sorella, regg. pel fr., poi gli succede, come imperatrice [sposa il generale Marciano] . . . . . 450 - ag. s. a. († 453)  
 Marciano, gen. di Arcadio; imp. . . . . 24 o 25 ag. 450 - † 7 febb. 457

#### *Casa Traee, poi (508) di Giustino.*

- Leone I, *Magno*, della *Traeia* [sp. *Verina*]; Imp. 7/2 457 - † ?/1 474  
 Leone II, *il Giovane*, nip., regg. il padre Zenone (Cesare fine 473), imp. . . . . genn. - † nov. 474  
 Zenone Isaurico, padre di Leone II; imp. febb. 474 - dep. genn. 476  
 Baslisco, cognato, per la sorella *Verina*, di Leone I, usurp. . . . . genn. 476 - dep. ag. 477 († 484)  
 Zenone Isaurico, ristabilito sul trono coll'aiuto di Teodorico . . . . . ag. 477 - † 9 apr. 491  
 Anastasio I, *Dikoros*, gen.º di Leone I, cor. 11 nov. 491 - † 9 lugl. 518  
 Giustino I, *il Vecchio*, nato nell' *Illiria* (già comand. della Guardia imp.); acclam. imp. Gov. il questore Proclo e il nipote Giustiniano 9 lugl. 518, assoc. 4/4 527 - † 1° ag. 527  
 Giustiniano I, nip.; cor. imp. 4 apr., succ. 1° ag. 527 - † 13 nov. 565  
*Ipazio*, nip. di Anastasio I, grid. imp. dai ribelli nella *rivoluz. Nica. Ucciso da Belisario* . . . . . 532  
 Giustino II, *il Giovane*, nip. di Giustiniano I; (Tiberio II, suo collega dal 574); imp. . . . . 13 nov. 565 - † 5 ott. 578  
 Tiberio II Costantino, genero di Giustino II; Cesare dic. 574, cor. imp. . . . . 26 sett., succ. 5 ott. 578 - † 14 ag. 582

Maurizio, gen.° di Tiberio II, cor. 13 ag., succ. 14 ag. 582 - † 27/11 602  
 [Rivoluzione militare contro Maurizio dal . . . . . 23 nov. 602]  
 Foca, grid. imp. nella rivoluz. milit. contro Maurizio,  
 coron. . . . . 23 nov. 602 - † 5 ott. 610

*Casa degli Eraell, poi (820) casa Frigia.*

**Eraello I**, di Cappadocia [sp., I°, Eudossia; II°, Martina, sua nip.], imp. . . . . 5 ott., cor. 7 ott. 610 - † 10 febb. 641  
**Costantino III**, f., assoc. 22/1 613, succede mar. 641 - † 22 giu. 641  
**Eracleona Costant.°, fr.**, imp. 22/1 613, solo 22 giu. - esil. ott. 641  
**Costante II**, f. di Costantino III; imp. . . . . lugl. 641 - † sett. 668  
**Costantino IV**, *Pogonato*, figlio, agosto 654, succede . . . . . sett. 668 - † princ. sett. 685  
**Giustiniano II**, *Rinomete*, f. sett. 685 - detr. 695, rist. 704 - † 11/12 711  
**Leonzio**, *usurpatore*, f. . . . . 695 - detr. 698 († 704)  
**Tiberio III**, *Absimaro*, *usurp.* . . . . 698 - detr. 704 († s.a.)  
**Filippico Bardane**, armeno, imp. . . . . dic. 711 - dep. 4 giu. 713  
**Anastasio II**, *Artemio*, imp. . . . 4 giu. 713 - dep. genn. 716 († 719)  
**Teodosio III**, *Atramiteno* . . v. genn. 716 - dep. 25 mar. 717 († 722)  
**Leone III Isaurico**, gen.° bizantino, imp. cor. 25/3 717 - † 18/6 741  
**Costantino V**, *Copronimo*, f., agosto 31 mar. 720, imp. . . . . 18 giu. 741 - † 14 sett. 775  
 [Artavasde, cognato di Costantino V, *usurp.* . 742 - dep. 2 nov. 743]  
**Leone IV**, *Khazaras*, f. di Costantino V, collega del padre 6 genn. 751, succ. . . . . 14 sett. 775 - † 8 sett. 780  
**Costantino VI**, f., assoc. 14 apr. 776, succede, sotto la regg.° di Irene, sua madre, fino al 789 . 8/9 780 - dep. 15/6 797  
**Irene Attica**, madre di Cost.° VI, giu. 797 - dep. 31/10 802 († 9/8 803)  
**Niceforo I** di Seleucia, già *Logoteta* dell'imperatrice Irene, succ. . . . . 31 ott. 802 - † 23 lugl. 811  
 [Stauracio, f. favorito dell'imp. Irene, 25 lugl. - 2 ott. 811 († 5/9 812)]  
**Michele I**, *Curopolata*, *Rhangabé*, gen.° di Niceforo I e cognato di Stauracio, cor. . . . 2/10 811 - dep. 11/8 813 († 843)  
**Leone V**, *l'Armeno* . . . . . 11 ag. 813 - † 25 dic. 820  
**Michele II**, *il Balbo*, di Amorio in Frigia (perde Creta 825, Sicilia 827), imp. . . . . 25 dic. 820 - † 1° ott. 829  
**Teofilo**, f. [sp. Teodora], imp. . . . . 1° ott. 829 - † 20 genn. 842  
**Michele III**, *l'Ubrico*, f., regg. Teodora sua madre fino all'857, succ. . . . . 20 genn. 842 - † 23 sett. 867

*Casa Macedone.*

**Basilio I**, *il Macedone*, associato 21 maggio 866, succede . . . . . 23 sett. 867 - † 1° mar. 886  
**Leone VI**, *il Filosofo*, f., agosto nell'870 [sp. Zoe « Carbopsina »], succ. . . . . 29 ag. 886 - † 11 magg. 911

- Costantino VII, *Porfirogenito*, f. (reggente la madre Zoe 912 - 919), succ. (collo suocero Romano I dal 919, come segue); solo, dal 944; . . . 11 magg. 911 - † 9 nov. 959
- Alessandro, fr. di Leone VI, tutore e collega di Costantino VII . . . . . 11 magg. 911 - † 6 giu. 912
- Romano I, *Lakapenos*, suocero e collega di Costantino VII . . . . . dic. 919 - dep. 20 dic. 944 († 15 lugl. 948)
- Cristoforo, f., assoc. col padre . . . . . 921 - † ag. 931
- Stefano e Costantino VIII, figli di Romano I, associati col padre . . . . . 928 - dep. 27 genn. 945
- Romano II, *il Giovane*, f. di Costantino VII, assoc. col padre 949, gli succ. . . . . 9 nov. 959 - † 15 mar. 963
- [Niceforo II Foca, generale bizantino, marito di Teofano ved. di Romano II, *usurp.* 2 lugl., cor. 16 ag. 963 - † 11 dic. 969]
- Giovanni I *Zimiscè*, cognato di Romano II, usurpatore. . . . . 11 dic., cor. 25 dic. 969 - † 10 genn. 976
- Basilio II, f. di Romano II, assoc. con Giovanni I, poi col fratello . . . . . 10 genn. 976 - † dic. 1025
- Costantino XI, associato col fratello Basilio II, imp. . . . . 10 genn. 976, solo dic. 1025 - † 12 nov. 1028
- Bardas Skleros e Bardas II Foca, nip. di Niceforo II, *usurp.* . . . . . 976 - 989
- Romano III *Argiro*, marito di Zoe f.<sup>a</sup> di Costantino VIII, succ. . . . . 12 nov. 1028 - † 11 apr. 1034
- Michele IV *Paflagonio*, secondo marito di Zoe, succede . . . . . 11 apr. 1034 - † 10 dic. 1041
- Michele V *Calafato*, nip., cor. . . . . 14 dic. 1041 - detr. apr. 1042
- Zoe, *pred.* († 1052), e Teodora, figlie di Costantino VIII, imperatrici . . . . . apr. - 12 giu. 1042
- Costantino X *Monomaco*, marito di Zoe, *pred.*, succede 11 giu., cor. imp. . . . . 12 giu. 1042 - † 30 nov. 1054
- Teodora, *pred.*, imp. . . . . 30 nov. 1054 - † 22 ag. 1056
- Michele VI, *Stratiotico* . . . 22 ag. 1056 - abd. 31 ag. 1057 († 1059)

**Case Comneno, poi d'Angelo e Doukas.**

- Isacco Comneno I, f. di Manuele; augusto 8 giugno, imp. . . . . 31 ag. 1057 - abd. dic. 1059 († 1061)
- Costantino XI *Doukas*, f. adottivo, cor. 25 dic. 1059 - † magg. 1067
- Eudossia, ved. di Costantino XI, coi figli Michele VII *Parapinace*, Andronico e Costantino magg. 1067 - genn. 1068
- Romano IV *Diogene*, secondo marito di Eudossia (prig.<sup>o</sup> del Selgivacchi 1071), succ. . . . . 1<sup>o</sup> genn. 1068 - † ott. 1071
- Michele VII *Parapinace*, *pred.* . . . . ott. 1071 - dep. 31 mar. 1078
- Niceforo *Briennio*, *procl.* imp. . . . . 3 ott. 1077 - dep. apr. 1078
- Niceforo III *Botoniate*, 10 ott. 1077, cor. 3 apr. 1078 - dep. 1<sup>o</sup>/4 1081
- Alessio I *Comneno*, detto *Bambacorace*, nip. dal fr. Giovanni, di Isacco I, *pred.*, imp. . . 1<sup>o</sup> apr. 1081 - † 15 ag. 1118

- Giovanni II, f., agosto 1092, imp. . . . 15 ag. 1118 - † 8 apr. 1143  
 Manuele I, f. [sp. Berta, f.<sup>a</sup> del C.<sup>o</sup> Gerhard von Pulzibach; II, Maria d'Antiochia, f.<sup>a</sup> di Raimondo di Poltiers] . . . . . 8 apr. 1143 - † 24 sett. 1180  
 Alessio II, f., regg. la madre Maria d'Antiochia, [sp. Agnese, f.<sup>a</sup> di Luigi VII re di Francia], imp. 24/9 1180 - † ott. 1183  
 Andronico I, cugino di Manuele I, assoc. 1182, succede . . . . . ott. 1183 - † 12 sett. 1185  
 Isacco II Angelo, pronip. di Alessio I, 12 sett. 1185 - dep. 8 apr. 1195  
 Alessio III Angelo, fr., imp. (governa la moglie Eufrosina Ducena) . . . . . 10 apr. 1195 - dep. 18 lugl. 1203  
 I Crociati assaltano Costantinopoli, vi entrano e ripong. \* sul trono Isacco II . . . . . 18 lugl. 1203  
 Isacco II, di nuovo, assoc. col figlio . . . 18 lugl. 1203 - † febb. 1204  
 Alessio IV Angelo, figlio, associato col padre, coronato . . . . . 1° ag. 1203 † 8 febb. 1204  
 Sollevazione degli abitanti di Costantinopoli contro i Crociati, che escono dalla città . . . . . ott. 1203  
 Nicola Canabe, usurp. . . . . 25 genn. - dep. 12 apr. 1204  
 Alessio V Doukas, detto *Murzuflo usurp.*, proclamato imperatore . . . . . febb. - dep. 12 apr. 1204  
 Nuova caduta e smembramento dell'Impero greco per opera dei crociati Veneti e Franchi . . . . . 12 apr. 1204  
 Baldovino, Conte di Fiandra, fonda l'Impero Latino di Costantinopoli; Teodoro I Lascaris, genero di Alessio III, *pred.*, fonda la Despot. poi imp. greco di Nicea; Michele I Angelo-Comneno, cugino di Alessio III, la Despotia di Epiro e Alessio I Comneno, nip. di Andronico I, la Despotia poi Impero di Trebisonda . . . . . magg. 1204

## 2. Imperatori Latini di Costantinopoli.

- Baldovino I (C.<sup>o</sup> di Fiandra 1194), eletto Imper.<sup>o</sup> latino d'Or. (1) 9 magg., cor. 16 magg. 1204 - dep. 15 apr. 1205 († s. a.)  
 Enrico I, fr., imperatore . . . . cor. 20 ag. 1206 - † 11 giu. 1216

(1) Baldovino, sebbene fosse riconosc. come alto sovrano di tutto l'Imp., non riceve in dominio diretto che una quarta parte del territorio greco, cioè la Tracia coi palazzi di Blacherne e Bucaleone. Una metà circa delle rimanenti tre parti rimane alla Repubb. Veneta, cioè gran parte della Morea (conquistata poco dopo da Villehardouin e da Champille), le isole di Negroponte (Eubea), Candia (ceduta dal march. di Monferrato), le Cicladi e le Sporadi, la città di Gallipoli, l'Epiro, l'Acarnania, l'Etolia, le isole Jonie e quell'Arcip. sett., e una parte di Costantinopoli. Il march. di Monferrato ebbe la Macedonia, ed altre terre formanti il regno di Tessalonica.

Parecchi nobili Veneziani conquistano inoltre, per proprio conto, varie isole nel mare Egeo, assegnate alla Repubb. Veneta, ma ancora in potere dei Bizantini, come: Marco Sanudo, nel

Pietro di Courtenay, C.<sup>e</sup> di Auxerre, cognato dei precedenti e nipote di Luigi VI re di Francia, eletto imp. 1216 . . . . . cor. 9 apr. 1217 - prigion. s. a. († 1219)  
 [Conone di Bethune, reggente . . . . . 1216 - 1221]  
 Roberto di Courtenay, f. di Pietro, pred., cor. 25 mar. 1221 - † 1228  
 Baldovino II, fr., regg. (1229), poi collega (1231-37) lo suocero Giovanni di Brienne, re tit. di Gerusalemme; succ. 1228, solo 23 mar. 1237 - dep. 25 lugl. 1261 († fine 1273)  
 Costantinopoli è ripresa dall'Imp. Bizantino di Nicea 25 lugl. 1261

### 3. Imperatori Bizantini a Nicea poi a Costantinopoli.

Teodoro I Lasearis, genero di Alessio III Angelo despota 1204, imp. a Nicea . . . . . 1206 - † 1222  
 Giovanni III Doukas-Vatatzès, genero, imp. 1222 - † 30 ott. 1255  
 Teodoro II Doukas-Lasearis, f., succ. ott., cor. 25 dic. 1255 - † ag. 1259  
 Giovanni IV, f., reggente Michele [VIII] Paleologo, succede . . . . . ag. 1259 - detr. 1° genn. 1260

#### *Caduto l'Imp. Latino di Costantinopoli, risorge il Bizantino, coi Paleologo.*

Michele VIII Paleologo, regg. 1259, poi Imp., cor. 1260, occupa Costantinop., scacc. i Franchi, 27/7 1261 - † 11/12 1282  
 Andronico II, *il Vecchio*, figlio, (associa all'impero il figlio Michele IX, 21 maggio 1295), succede . . . 11 dic. 1282 - detron. 13 magg. 1328 († 13 febb. 1332)  
 Andronico III, *il Giovane*, nip., dal f. Michele; [sp. Giovanna di Amedeo V di Savoia]; collega dell'avo 2 febb. 1325, solo imp. . 24 magg. 1328 - † 15 giu. 1341  
 Giovanni V, f., sotto tutela della madre Anna di Savoia fino al 1347; poi di Giov. VI, fino al 1355 [sposa Elena, figlia di Giovanni VI Cantacuzeno], succ. 15 giu., cor. 19 nov. 1341 - prig. dei Bulgari 1365 (liber. '66)

1297, le isole di Nasso, Faro, Antiparo, Milo, Cimolo, Delo, Sira, Stampalia, Santorino, Sifanto, Termia, Nio. Nello stesso anno Marino Dandolo occupa Andro; Andrea e Geremia Ghisi le isole di Sciro, Scopelo, Zia, Sciato, Tino, Micone ed Amorgo; Leonardo Foscolo l'isola di Nanfio e Filocalo Navigajoso l'isola di Lemno. Queste isole sono poi conquistate dai Turchi negli anni 1537-38, eccetto Nasso, Andro e Zia che vengono conquistate nel 1566, Sifanto e Termia nel 1617, Tino e Micone nel 1718.

L'isola di Negroponte, assegnata ai Veneziani, viene pure conquistata nel 1204 da Giacomo d'Avesne per conto del march. di Monferrato, poscia divisa in signorie, ma riconosce, verso il 1210, la sovranità di Venezia, la quale vi tiene dei balli fino al 1470, nel qual anno è occupata dai Turchi. - Candia appartiene alla Repubb. Veneta, che vi tiene dei governatori, duchi dal 1294 al 1669), poi viene conquistata anch'essa dai Turchi.

[Giovanni VI Cantaeuzeno, usurp. 13 magg. 1347 - abd. genn. 1355]  
 [Matteo, f., assoc. al padre . . . . febb. 1354 - abd. 1357 († 1383)]  
 Andronico IV Paleologo, f. di Giovanni V, assoc. col  
 f. Giovanni VII, imp. 18 ott. 1376 - dep. 8 lugl. 1379 († 28/6 85)  
 Giovanni V di nuovo, assoc. col figlio Manuele 8/7 1379 - † 16/2 1390  
 Manuele II, f., assoc., poi solo . 1391 - abd. 1423 († 21 lugl. 1425)  
 Giovanni VII, f. di Andronico IV, *pred.*, associato a  
 Manuele II . . . . . 4 dic. 1399 - abd. 1402 († d. 1408)  
 Giovanni VIII [sp. Maria Comneno † 1439]; 25/7 1425 - † 3/10 1448  
 Costantino XII Dragazès, f. di Manuele II, già Despota  
 d'Acaja 1428-48; imp. princ. nov. 1448, cor. 6/1 '49 - † 29/5 '53  
 Maometto II, sultano dei Turchi, prende Costantinopoli,  
 ponendo fine all'Impero Bizantino (1) . . 29 magg. 1453

### *Despotia d'Epiro (Albania Merid.) ed Isole Jonie*

Michele I Angelo-Comneno, f. nat. di Giov. Angelo;  
 despota d'Epiro, Etolia ed Acarnania (dal 20 giugno  
 1210 vassallo di Venezia) . . . . . 1204 - † 1214  
 Teodoro, fr. (imperatore di Tessalonica 1222-30) occupa  
 Durazzo e Corfù, despota d'Epiro 1214, acciecat  
 e deposto . . . . . 1230 († d. 1254)  
 Manuele, fr. (imp. di Tessalon. 1230-40), desp. 1230 - dep. 1237 († 40)  
 Michele II, nip., dal fratello, di Manuele, despota . 1240 - † 1271  
 Niceforo I, f., succ., sotto la sovran. del re di Napoli, 1271 - † 1296  
 Tommaso, f., sotto tutela della madre Anna Paleologo  
 Cantacuzeno, despota . . . . . 1296 - † 1318  
 Nicola Orsini (C.° di Cefalonia 1317-20) (2), despota . 1318 - † 1323  
 Giovanni, fr. (C.° di Cefalonia e Zante 132-35), despota 1323 - † 1335  
 Niceforo II, f. (Conte di Cefalonia 1335-58), tutrice Anna  
 Paleologo sua madre, despota . . . . . 1335 - dep. 1339  
 La Despotia d'Epiro viene unita all'Impero Bizantino 1339 - 1356  
 Niceforo II, di nuovo, despota d'Epiro e di Tessaglia 1356 - † 1358  
 Carlo Thopia, capo Albanese, vince ed uccide Nice-

(1) Rimaneva ancora ai Bizantini Trebisonda, nell'Asia Minore, dal 1204 governata, come vedremo, dal COMNENO (imperatori dal 1280) ma venne anch'essa conquistata dai Turchi nel 1462 (V. Trebisonda).

(2) Gli ORSINI erano conti di Cefalonia dal 1194 e signori di Leucade dal 1295. Alla morte di Niceforo II ORSINI nel 1358 le due isole passarono al cugino Leonardo I Tocco, signore di Zante. Questa famiglia occupò anche Argirocastro nel 1405, Arta e Giannina nel 1418. Cefalonia, Zante e Leucade appartennero poi alla repubb. Veneta, salvo brevi interruzioni, dal 1485 al 1797. In quest'anno le isole Jonie furono occupate dai Francesi, ma nel 1799 dalla flotta russo-turca furono tolte alla Francia, e (21 marzo 1800) constit. *Repubb. delle sette isole tributarie della Turchia*. Nell'ag. 1807 furono ancora unite alla Francia fino al 1815, poi all'Inghilterra, che le cedette alla Grecia nel 1863 (V. Grecia, nota).

- foro II ed occupa l'Epiro (1) . . . . . 1358 - † genn. 1388  
 Annessione alla Grecia dell'Epiro del sud . . . . . 1381  
 e dell'Epiro del nord (trattato di Bucarest) . . 10 ag. 1913

## 5. Albania

- All'Impero d'Oriente . . . . . 395 - sec. VI  
 Teodorico, re Ostrogoto . . . . . princ. sec. VI - 552  
 L'Imp. Giustiniano ritoglie (gen.<sup>o</sup> Narsete) agli Ostro-  
 goti la penisola balcanica . . . . . 552 - 554  
 I Serbi (pop. slavo) occupano Serbia, Bosnia, Dal-  
 mazia ed Albania . . . . . prima metà sec. VII  
 I Croati l'occupano pure nel . . . . . sec. VII  
 I Bulgari invadono la media e la bassa Albania e vi  
 fondano uno Stato fiorento . . . . . v. 870 - sec. XI  
 Simeone, primo zar dei Bulgari, conquista l'Albania . . 914 - 927  
 Peter, gli succede . . . . . 927 - 969  
 Samuele, zar, occupa Durazzo . . . . . 977 - 1010  
 Stefano Dobrosław, zupano (principe Serbo), occupa  
 l'Albania . . . . . sec. XI  
 Michele, f. *krali*, sovrano d'Albania . . . . . 1050 - 1080  
 Roberto Guiscardo e suo figlio Boemondo, (Normanni)  
 occupano Durazzo . . . . . giu. 1081 - 1084  
 I Veneziani occupano l'Albania, primavera del 1085 - luglio s. a.  
 poi ancora nel . . . . . 1205 - . . . .  
 I Serbi occupano Durazzo . . . . . 1110 - 1143 c.  
 L'imp. bizant. Manuele I Comneno, f. di Giov. II,  
 toglie Durazzo ai Serbi . . . . . 1143 - † 24 sett. 1180  
 Michele I Angelo, dei Comneno († 1214), f. nat. di  
 Giovanni Angelo f. di Costantino, riceve dal  
 nuovo imp. greco, la despotia d'Epiro, con l'Al-  
 bania (vassallo di Venezia dal 1210) . . . . . 1204 - † 1214  
 Teodoro, fr. di Michele I, despota d'Epiro, occupa Du-  
 razzo, succ. con tit. d'imper.<sup>o</sup> . . 1214 - dep. 1230 († d. 1254)  
 Durazzo è unito alla despotia d'Epiro . . . . . - 1259  
 Durazzo si stacca dalla despotia d'Epiro e passa sotto  
 il governo di Manfredi, re di Sicilia . . . 1259 - † 26/2 1266  
 Carlo I d'Anjou (princ. d'Acaja 1278, re di Sicilia 1266),  
 occupa Corfù e l'Albania . . . . . 1272 - † 7 genn. 1285  
 Valona è occupata dai Bizantini nel 1314; è conquistata  
 dai Turchi nel 1414 . . . . . 1314 - 1414

(1) Nel 1259 Durazzo e Lepanto si erano staccate dalla despotia d'Epiro per passare sotto il governo di Manfredi, re di Sicilia e sign. di Corfù dal 1257. Quest'isola appartenne in seguito ai Veneziani dal 1386 al 1796, poi fu occupata dai Francesi. Lepanto passò ai Turchi nel 1699, dopo aver appartenuto alla repubbl. Veneta dal 1407 al 1499 e dal 1687 al 1699. - La Tessaglia l'Acarnania e l'Etolia passarono nel 1271 a Giovanni fratello del despota d'Epiro Niceforo I e furono occupate dai Turchi nel 1393. Per le isole Jonie V. anche a pag. 508, nota 2.



- Filippo II, Principe di Taranto, f. di Carlo II d'Anjou;  
duca di Durazzo . . . . . 1315 - † 26 dic. 1332
- Giovanni, fr. (8° f. di Carlo II); (principe d'Acaja e  
Morea 1318), duca di Durazzo e Signore d'Al-  
bania . . . . . 1333 - † 5 apr. 1335
- Carlo I, f. († 24 genn. 1348), duca di Durazzo. Gli  
succedono i suoi fratelli Luigi († 1326) e Ro-  
berto († 1356) . . . . . 1335 - 1356
- Durazzo rimane in possesso degli Angioini di Napoli  
1356 - 1368
- Carlo **Thopia**, f. di Andrea, capo albanese (vince ed  
uccide Niceforo II, despota d'Epiro, che egli oc-  
cupa) e si fa re di Albania; toglie Durazzo agli  
Angioini 1368 . . . . . 1358 - † genn. 1388
- Giorgio, f., re d'Albania dal 1368, e principe di Du-  
razzo, succ. . . . . genn. 1388 - rin. mar. 1392 († ott. 1392)
- La repubblica di Venezia occupa l'Albania, eccetto  
Croia e suo territorio . . . . . mar. 1392 - 1479
- Elena, sorella di Giorgio († 1401 c.), principessa di  
Croia, col marito Marco Barbarigo († 1428). ott. 1392 - 1395
- Costantino **Castriota**, f. di Paolo, principe di Croia  
[sposa Elena, † 1402, nipote di Carlo Thopia, *pred.*],  
succede . . . . . 1395 - dep. 1401 († 1402)
- Niceta **Thopia**, Conte di Croia . . . . . 1401 - † 1415
- Dominazione ottomana a Croia* . . . . . 1415 - 1443
- Giorgio **Castriota**, *Skanderbeg*, nip. di Costant. 1443 - † 17/1 '68
- Giovanni, f. (sotto tutela della Repubblica di Venezia),  
principe di Croia, che poi cede ai Veneti, 11/1 1468 - rin. ag. 1474
- Alla Repubblica di Venezia . . . . . ag. 1474 - 1478
- Maometto II, sultano dei Turchi, occupa Croia nel  
1478; Ottiene da Venezia anche Scutari nel 1479 - († 3/5 1481)
- Durazzo cade in potere di Venezia nel 1500, ma i  
Turchi la riprendono dopo due anni . . . . . 1500 - 1502
- L'Albania è dichiarata indep. dalla Turchia 28 nov. 1912 - ott. 1918
- Gli Italiani occup. Valona 29/12 1914, Giannina 3/6 '17
- L'Albania è occupata dagli Austriaci . . . . . - fine ott. 1918
- Occupata in gran parte dagli Italiani fra il 14 ottobre  
(Durazzo, poi Scutari) e il principio di nov. 1918 - ag. 1920
- Proclamazione della Repubblica. - Ahmet-Zogou, el.  
presidente per 7 anni. . . . . 1° febb. 1925 - 1° giu. 1928
- L'Assemblea Costituente nomina re d'Albania Ahmet-  
Zogou, *pred.* . . . . . 1° giu. 1928 - . . . .

## 6. Regno di Tessalonia (Salonico) e Macedonia del Sud.

- Bonifacio (march. di Monferrato 28 apr. 1192), re di  
Tessalonia e della Macedonia del sud [cede Creta  
alla rep. Veneta 12 ag. 1204] . . . . . 1204 - † 1207

Demetrio I, f., re . . . . .	1207 - dep. 1222 († 1227)
Teodoro Angelo-Comneno (despota d'Epiro 1214), imperatore . . . . .	1222 - 1230 († d. 1254)
Manuele, fr. (despota d'Epiro 1230), imp. . . . .	1230 - 1240 († 1241)
Giovanni I, f. di Teodoro; imp., poi despota dal 1242; 1240 - † 1244	
Demetrio II, fr., despota . . . . .	1244 - dep. 1246
Tessalonica è conquistata dall'imp. greco di Nicea. . . . .	1246 - 1423
Alla Repubblica di Venezia . . . . .	v. dic. 1423 - 1° mar. 1430
Presi dai Turchi . . . . .	mar. 1430 - 1881. Al R.° di Grecia.

### 7. Despotia, poi (1280) Impero greco di Trebisonda.

Alessio I **Comneno**, nip., dal f. Emanuele, dell'Imp. Andronico I; despota, poi assume tit. d'Imp., 1204 - † 1222; - Andronico I, gen.° di Alessio I, 1222 - † 1235; - Giovanni I, f. di Aless. I, 1235 - † 1238; - Manuele I, fr., 1238 - † 1263; - Andronico II, f., 1263 - † 1266; - Giorgio, fr. 1266 - 1280; - Giovanni II, fr., Imp., 1280 - † 1297; - Alessio II, f., 1297 - † 1330; - Andronico III, f., 1330 - † 1332; - Manuele II, f., 1332; - Basilio, fr., 1333 - † 1340; - Irene, ved. di Basilio, 1340 - † 1341; - Anna, sorella di Basilio, 1341 - † 1342; - Giovanni III, nip. di Giovanni II, 1342 - 1344 († 1361); - Michele, padre di Gio. III, 1344 - 1349; - Alessio III († 1330), f. di Basilio, poi (1390) Manuele III, suo f.; 1349 - † 1390; - Manuele III, f., 1390 - † 1417; - Alessio IV, f., 1417 - † 1446; - Giovanni IV *Calogio-nanni*, f., 1447 - † 1458; - Alessio V, f., 1458; - Davide, fr. di Gio. IV; [Una sua sorella sp. il Sultano Maometto II], 1458 - dep. 1462 († 1466); 1204 - 1462

I Turchi pongono fine all'Impero greco di Trebisonda dopo un mese d'assedio. - Maometto II, *il Grande* lo unisce ai suoi domini (V. Turchia) . . . . . 1462

### 8. Principato d'Acaja e Morea,

Guglielmo di Champlitte (casa di *Champagne*) conquista l'Acaja; signore . . . . . : 1205 - dep. 1209 († 1212)

Goffredo I di Villehardouin, signore . . . . . 1209 - † 1218

Goffredo II, f., principe di Acaja . . . . . 1218 - † 1245

Guglielmo II, fr., principe (prig. de' Bizant. 1259-62) 1245 - † 1/5 1278

Carlo I d'Anjou, f. di Luigi VIII di Francia; (re di Sicilia, e despota di Romania, 1266) magg. 1278 - † 7 genn. 1285

Carlo II, f. (re di Napoli, e despota di Romania 1285, ecc.) genn. 1285 - rin. a fav. di Fiorenzo d'Hainaut 1289 († 6/5 '09)

- Isabella di Villehardouin, figlia di Guglielmo II, *predetto*; [sp. Filippo I di Savoia]; vende l'Acaja agli Anjou di Napoli 1307; . . . . . 1289 - 1307 († 1311)
- Fiorenzo d'*Hainaut*, marito d'Isabella, *pred.* . . . . . 1289 - † 1297
- Filippo I di Savoia, terzo marito d'Isabella, *pred.* (princ. di Piemonte 1282) . . . . . 1301 - dep. 1307 († 25 sett. 1334)
- Filippo II d'*Anjou*, f. di Carlo II, *pred.* (princ. di Taranto e despota di Romania 1294) 1307 - 1313 († 26 dic. 1332)
- Matilde d'*Hainaut*, f.<sup>a</sup> d'Isabella e Fiorenzo, *pred.*; sposa a Luigi di Borgogna († 1316) . . . . . 1313 - 1318 († 1331)
- [*Ferdinando I di Majorca, competitore* . . . . . 1315 - † 1316]
- Giovanni d'*Anjou*, C.<sup>o</sup> di Gravina, fr. di Filippo II, *pred.* (duca di Durazzo 1333) . . . . . 1318 - 1333 († 1335)
- Caterina di Valois, moglie di Filippo II, *pred.* . . . . . 1333 - † 1346
- Roberto d'*Anjou*, f. (despota di Romania 1331, princ. di Taranto 1332) . . . . . 1346 - † sett. 1364
- Maria, f. di Luigi I di *Borbone*, vedova di Roberto, col marito Ugo di Lusignano, principe di Galilea († 1347) . . . . . 1364 - rin. 1370 († 1387)
- Filippo III d'*Anjou*, f. di Filippo II e di Caterina, *pred.* (princ. di Taranto 1364), principe titolare . . . . . 1370 - † 1373
- Giovanna d'*Anjou*, f. di Carlo duca di Calabria (regina di Napoli 1343) . . . . . 1374 - dep. 1381 († 11 magg. 1382)
- Ottone di *Brunswiek-Grubenhagen*, marito di Giovanna d'*Anjou*, *pred.* . . . . . 1376 - dep. 1381 († v. 1398)
- Giacomo di *Beaux*, nip. di Filippo III, *pred.* . . . . . 1381 - † 1383
- Malotto Coccarelli*, poi (1386) *Pietro di S. Esuperanzo*, detto *Bordeaux*, *vicart* . . . . . 1383 - 1396
- Pietro di Sant'*Esuperanzo*, *pred.*, principe . . . . . 1396 - † 1402
- Maria *Zaccaria*, vedova . . . . . 1402 - † 1404
- Centurione *Zaccaria*, nip. (signore d'*Arcadia* ecc. 1401), principe . . . . . 1404 - rin. 1430 († 1432)
- Tomaso *Paleologo*, genero . . . . . 1430 - dep. 1466 († 1465)
- Il principato viene conquistato dai Turchi . . . . . 1460 - 1685 c.
- La Repubblica di Venezia occupa, in diverse riprese, la Morea . . . . . 1684 - giu. 1714
- La Morea è conquistata dai Turchi nel 1714 e ad essi viene assegnata (tratt. di Passarowitz) 21 lugl. 1718 (1) V. Grecia

### 9. Signoria, poi (1259) Ducato d'Atene.

- Ottone de la *Roche*, riceve in feudo dal marchese di Monferrato l'Attica e la Beozia formanti la signoria d'Atene . . . . . 1205 - 1225 († v. 1234)

(1) Il principato d'ACAJA dal 1209 in poi, erasi andato dividendo in signorie che furono più tardi riconquistate dai Greci, come: Geraki nel 1262, Calavrita nel 1263, Passava nel 1314, Aková e Nikli nel 1320, Patrasso nel 1430, San Salvatore Arcadia e Chalandritza nel 1432.

Guido I, f., sign. d'Atene, poi duca dal 1259 . . . . .	1225 - † 1263
Giovanni, f. . . . . duca	1263 - † 1280
Guglielmo I, fr. . . . .	1280 - † 1287
Guido II, f. . . . .	1287 - † 1308
Gualtieri I di Brienne, nip. di Guglielmo I, pred. •	1308-†15/3 1311
I pirati Catalani occupano il ducato, meno Argo e Nauplia (1), ed offrono la sovranità agli Aragonesi di Sicilia . . . . . 1311	
Manfredi, f. di Federico II d'Aragona, re di Sicilia; duca d'Atene . . . . .	1312 - 1317 c. († 26/2 66)
Guglielmo, fr. duca . . . . .	1317 - † 22 ag. 1338
Giovanni, fr. . . . .	22 ag. 1338 - † 3 apr. 1348
Federico I, f. . . . .	3 apr. 1348 - † lugl. 1355
Federico II, <i>il Semplice</i> , cugino (re di Sicilia 1355), succede . . . . .	lugl. 1355 - † 27 lugl. 1377
Maria, f. <sup>a</sup> (reg. <sup>a</sup> di Sicilia 1377), duch. 27 lugl. 1377-1381 († 25/5 1402)	
Pietro [IV] d'Aragona, <i>il Cerimoniere</i> (re d'Aragona 1336), duca . . . . .	1381 - 1385 († 5 genn. 1387)
Neri (Ranieri) I Aelaluoli, f. di Jacopo (sign. di Corinto) conquista Atene, duca . . . . .	1385 - † nov. 1394
Antonio I, f. nat. . . . . duca . . . . .	1394 - 1395
La Repubblica di Venezia occupa Atene . . . . .	1395 - 1402
Antonio I, <i>di nuovo</i> duca . . . . .	1402 - † 1435
Neri (Ranieri) II, cugino, duca. . . . .	1435 - dep. 1439
Antonio II, fr. duca . . . . .	1439 - † 1441
Neri II, <i>di nuovo</i> duca . . . . .	1441 - † 1451
Chiara Giorgi, vedova di Neri II, col marito Bartolomeo Contarini dal 1453, succ. . . . .	1451 - † 1454
Francesco I, f., duca . . . . .	1451 - 1454
Francesco II, (Acciainoli) f. di Antonio II, d. 1455 - 1458 († 1460)	
Atene e Corinto sono occupate dai Turchi 1458 - 1828 (2). V. Grecia.	

(1) Furono Duchi di ARGO e NAUPLIA:

Gualtieri II di BRIENNE, f. di Gualtieri I (sign. di Firenze 1342-43) . . . . .	1311 - † 1356
Guido III d'ENGHIEN, nip. . . . .	1356 - † 1377
Maria, f., sposa a Pietro CORNARO († 1388) . . . . .	1377 - rin. 1388

Il ducato passa alla repubb. di Venezia 1388-1540, poi ai Turchi 1540-1686 e di nuovo a Venezia nel 1686, finché viene occupato ancora dai Turchi nel 1715.

(2) Altre signorie, derivanti dal ducato, erano state già occupate dai Turchi, come la contea di SALONA nel 1410, il marchesato di BODONITZA nel 1414. Più tardi essi occuparono anche la signoria di TRIZI (1460) e quella d'EGINA nel 1537, la quale apparteneva, dal 1451, alla Repubblica Veneta.

## 10. Regno di Grecia.

- Pel trattato di Passarowitz, la Turchia si trova in possesso di quasi tutta la Grecia (1) . 21 lugl. 1718 - mar. 1821
- Insurrezione contro il governo Turco (mar. 1821). - Istituzione di un Consiglio esecutivo di 5 membri diretto da Maurocordato e di un Senato di 59 membri presieduto da Demetrio Ypsilanti. 1° genn. 1822 - genn. 1828
- Governo provvisorio (Panhellenion). - Giovanni Capodistria presid. . . . . 24 genn. 1828 - † 9 ott. 1831
- Il sultano Mahmud II riconosce l'indipendenza della Grecia (trattato di Adrianopoli) . . . . . 14 sett. 1829
- Agostino Capodistria, presid. del governo provvisorio . . . . . 20 dic. 1831 - dep. 18 genn. - abd. 10 apr. 1832
- Ottone di Wittelsbach, f. di Luigi I re di Baviera; eletto re 7 maggio, accetta 5 ottobre 1832 (2), sale al trono 6 febbraio 1833, sotto reggenza; dichiarato maggiorenne . . 1° giu. 1835 - dep. 22 ott. 1862 († 26 lugl. 1867)
- Rivoluzione a Missolungi, Patrasso, Atene ecc. . 19 - 23 ott. 1862
- Governo provvisorio. - A. G. Bulgaris presid., 23 ott. 1862 - giu. 1863
- Giorgio I di Schleswig-Holstein-Sonderbourg-Glücksbourg, f. di Cristiano IX re di Danimarca; el. re di Grecia 30 mar., accetta 6 giu., dichiara maggiorenne 27 giu., assume il governo 31 ott. 1863 - † 18 mar. 1913
- Costantino XII, f. (duca di Sparta) re 18/3 1913 - abd. 11 giu. 1917
- Alessandro, f. re . . . . . 11 giu. 1917 - † 25 ott. 1920
- Governo provvisorio 26 - 29 ott. 1920; poi Conduriotis reggente . . . . . 29 ott. 1920 - rin. 14 nov. 1920
- La regina Olga, vedova del re Giorgio, regg. 18 nov. - 15 dic. 1920
- Costantino XII, di nuovo, 15 dic. 1920 - abd. 27 sett. 1922 († 11/1 23
- Princ. Giorgio (duca di Sparta) [sp., febb. 1921, la princ. Elisabetta di Romania], re . 27 sett. 1922 - mar. 1924
- Repubblica Ellenica democratica (Presid. Paolo Kondouriotis), eretta 25 mar. 1914, ratificata poi dal plebiscito 14 apr. 1924.

(1) Pel detto trattato, alla Repubb. di Venezia rimase soltanto l'Isola di Cerigo (*Citera*) e qualche piazza marittima del continente, fra le isole di Corfù e di S. Maura.

(2) Il 21 lugl. 1832 è concluso a Costantinopoli un trattato col quale la Porta acconsente, all'estensione dei confini del nuovo regno di Grecia dal golfo d'Arta a quello di Volo, con l'Ellade la Morea, Negroponte, le Cicladi. Le isole Jonie formavano una repubblica sotto la protezione dell'Inghilterra, come vedemmo, ma nel nov. 1863 il governo inglese rinunziò al loro protettorato in favore della Grecia. Nel 1860 (pace di Berlino) vengono aggiunte al reame anche la Tessaglia con Volo, Larissa, Tricala, Farsalo e la parte dell'Epiro situata all'est del fiume Arta.

## XV. SVIZZERA

### 1. Elvezia.

- Le tribù Elvetiche sono sottomesse dai Romani, 57 a. C. - v. 476 d. C.
- Invasioni degli Alemanni, che occupano il N-E., e dei Borgognoni, che occup. il S-W. dell'Elvezia. . . v. 476 - 496
- Il territorio occup. dagli Alemanni viene preso (496) dagli Ostrogoti, poi, dal 553, dai Franchi . . . . 496 - 553
- Il territorio occupato dai Borgognoni viene in possesso dei Franchi . . . . . 554 - 879
- Al re di Borgogna (Rodolfo I, Rodolfo II, Corrado e Rodolfo III) . . . . . 887 - 1032
- L'imp. Corrado II, erede del regno d'Arles, unisce l'Elvezia Borgognona alla Germania. - Enrico III suo f. si fa cor. re di Borgogna (4/6 39) . . . . 1032 - 1056
- Enrico IV, imp., f. di Enrico III, fa deporre (1080) Rodolfo di Rheinfelden, duca di Svevia, infeud. dell'Elvezia, la cui famiglia si estingue nel 1090. Gli succede Bertoldo II, duca di Zaehringen († 1111) suo erede, e l'Elvezia rimane in feudo a questa famiglia fino a Bertoldo V, † 1218 . . . . . 1090 - 1218
- Berna, Friburgo e Soletta divengono città libere imperiali. . . . . 1218 - 1264
- La casa d'Absburgo eredita tutti i possessi elvetici dei Zaehringen nel . . . . . 1264
- Rodolfo d'Absburgo (re de' Rom. e di Germ.<sup>a</sup> 1273) riesce ad impadron. della maggior parte della Svizzera tedesca, († 15/7 91). - A lui succede il f. Alberto I (duca d'Austria 1282, re di Germ.<sup>a</sup> e de' Rom. 1298) . . . . . 1273 - 1<sup>o</sup> magg. 1308
- I tre cantoni di Schwytz, Uri ed Unterwalden, feudi della casa d'Absburgo, si costituiscono in Stato autonomo, collegandosi tra loro (1307-08); per liberar. dall'oppress. austriaca, battono a Morgarten il duca Leopoldo I d'Austria e rinnovano il patto di *Confederazione perpetua*. . . . . nov. 1315

- Entrano a far parte della *Confederazione*: Lucerna nel 1332, Zurigo nel 1351, Glaris e Zug nel 1351, Berna nel 1353 (1)
- L'Austria riconosce l'indipendenza degli Svizzeri nel 1394 e alla pace di Basilea . . . . . 1499
- Entrano ancora nella *Confederazione* i cantoni di Friburgo e Soletta nel 1481, Basile e Sciaffusa nel 1501, Appenzell nel 1513. Altri stringono alleanza con essi (2) . . . . . 1481 - 1513
- L'indipendenza degli Svizzeri è riconosciuta alla pace di Westfalia . . . . . 24 ott. 1648
- Abolizione delle lega Svizzera e proclamaz. della **Repubblica unitaria** Elvetica, composta di 22 cantoni, cioè: Vallese, Friburgo, Léman, Lucerna, Berna, Soletta, Basilea, Argovia, Unterwalden, Uri, Bellinzona, Lugano, Turgovia, Rezia, Sargans, Glaris, Appenzell, S. Gallo, Sciaffusa, Zurigo, Zug, Schwytz 2 apr. 1798
- La Repubblica Elvetica viene divisa nei 19 cantoni: Vallese, Paese Alto (una parte di Berna), Friburgo, Léman, Lucerna, Berna, Soletta, Basilea, Argovia, Waldstaetten, Baden, Bellinzona, Lugano, Turgovia, Rezia, Sciaffusa, Zurigo, Sântis e Linth . 1° magg. 1798
- Il Vallese viene eretto in repubblica indipendente . . . . . 3 apr. 1802 - 19 febb. 1803
- La Svizzera torna ad essere una *Confederaz. di Stati*, comprendente 19 cantoni, cioè: Friburgo, Berna, Soletta, Basilea, Zurigo, Lucerna, Uri, Schwitz, Unterwalden, Zoug, Glarona, Sciaffusa, Appenzel, San Gallo, Grigioni, Argovia, Turgovia, Ticino e Vaud, 19 febb. 1803
- Cambiamento della costituzione federale. Le redini del governo sono affidate ad un cantone *direttore*; la dieta siederà alternativamente nei cantoni di Zurigo, Berna e Lucerna . . . . . 8 sett. 1814
- Tre nuovi cantoni si uniscono alla Confederaz.: Ginevra, Vallese e Neuchâtel, la Svizzera è dich. neutrale. 14 sett. 1814
- Divisione del cantone di Basilea. — I comuni della campagna formano un cantone distinto (Basilea-campagna) . . . . . 22 ag. 1832
- Nuova costituzione. La Svizzera diviene uno *stato federativo*. Il potere esecutivo è rappresentato dal consiglio *federale* col presid. della Confederazione alla testa, eletto ogni anno . . . . . 27 giu. 1848

(1) Essi rimangono però sotto la giurisdizione dell'Impero fino alla pace di Basilea del 1499.

(2) Come: Neuchâtel (1424), S. Gallo (1451), il Vallese (1473), le tre leghe dei Grigioni (1497), Ginevra (1558), ecc.

*Presidenti della Confederazione.*

Jonas Furrer, di Zurigo . . . . .	1849
Enrico Druey, di Vaud . . . . .	1850
Giuseppe Munzinger, di Soletta . . . . .	1851
Jonas Furrer, di Zurigo (2 <sup>a</sup> volta) . . . . .	1852
Guglielmo Näff, di San Gallo . . . . .	1853
Federico Frey-Herosée, di Argovia . . . . .	1854
Ulrico Ochsenbein, di Berna . . . . .	1855
Giacomo Stämpfli, di Berna . . . . .	1856
Costantino Fornerod, di Vaud . . . . .	1857
Jonas Furrer, di Zurigo (3 <sup>a</sup> volta) . . . . .	1858
Giacomo Stämpfli, di Berna (2 <sup>a</sup> volta) . . . . .	1859
Federico Frey-Herosée, di Argovia (2 <sup>a</sup> volta) . . . . .	1860
Martino Knüsel, di Lucerna . . . . .	1861
Giacomo Stämpfli, di Berna (3 <sup>a</sup> volta) . . . . .	1862
Costantino Fornerod, di Vaud (2 <sup>a</sup> volta) . . . . .	1863
Giacomo Dubs, di Zurigo . . . . .	1864
Carlo Schenk, di Berna . . . . .	1865
Martino Knüsel, di Lucerna (2 <sup>a</sup> volta) . . . . .	1866
Costantino Fornerod, di Vaud (3 <sup>a</sup> volta) . . . . .	1867
Giacomo Dubs, di Zurigo (2 <sup>a</sup> volta) . . . . .	1868
Emilio Welti, di Argovia . . . . .	1869
Giacomo Dubs, di Zurigo (3 <sup>a</sup> volta) . . . . .	1870
Carlo Schenk, di Berna (2 <sup>a</sup> volta) . . . . .	1871
Emilio Welti, di Argovia (2 <sup>a</sup> volta) . . . . .	1872
Pietro Ceresole, di Vaud . . . . .	1873
Carlo Schenk, di Berna (3 <sup>a</sup> volta) . . . . .	1874
La costituzione del 1848 viene modificata in senso ancor più liberale. L'assemblea federale è composta di un <i>Consiglio nazionale</i> di 167 membri e di un <i>Consiglio degli Stati</i> di 44 membri. Questi due corpi legislativi eleggono a loro volta un <i>Consiglio federale</i> come autorità esecutiva per 3 anni. Il presid. della Confederazione è preso ogni anno dal Consiglio federale. . . . . 29 magg. 1874	
Giovanni Giacomo Scherer, di Zurigo, <i>presidente</i> . . . . .	1875
Emilio Welti, di Argovia (3 <sup>a</sup> volta) . . . . .	1876
Gioacchino Heer, di Glaris . . . . .	1877
Carlo Schenk, di Berna (4 <sup>a</sup> volta) . . . . .	1878
Bernardo Hammer, di Soletta . . . . .	1879
Emilio Welti, di Argovia (4 <sup>a</sup> volta) . . . . .	1880
(Fridolino Anderwert, di Turgovia . . . . . el. 7 dic. - † 25 dic. 1880)	
Numa Droz, di Neuchâtel . . . . .	1881
Simeone Bavier, dei Grigioni . . . . .	1882
Luigi Ruchonnet, di Vaud . . . . .	1883
Emilio Welti, di Argovia (5 <sup>a</sup> volta) . . . . .	1884



Carlo Schenk, di Berna (5 <sup>a</sup> volta) . . . . .	1885
Adolfo Deucher, di Turgovia . . . . .	1886
Numa Droz, di Neuchâtel (2 <sup>a</sup> volta) . . . . .	1887
Guglielmo Federico Hertenstein, di Zurigo . . . . .	1888
Bernardo Hammer, di Soleita . . . . .	1889
Luigi Ruchonet, di Vaud (2 <sup>a</sup> volta) . . . . .	1890
Emilio Welti, di Argovia (6 <sup>a</sup> volta) . . . . .	1891
W. Hauser, di Zurigo . . . . .	1892
Carlo Schenk, di Berna (6 <sup>a</sup> volta) . . . . .	1893
E. Frey, di Basilea . . . . .	1894
Giuseppe Zemp, di Lucerna . . . . .	1895
Adriano Lachenal, di Ginevra . . . . .	1896
Adolfo Deucher, di Turgovia (2 <sup>a</sup> volta) . . . . .	1897
Eugenio Ruffy, di Vaud . . . . .	1898
Edoardo Müller, di Berna . . . . .	1899
W. Hauser, di Zurigo (2 <sup>a</sup> volta) . . . . .	1900
Ernesto Brenner, di Basilea . . . . .	1901
Giuseppe Zemp, di Lucerna (2 <sup>a</sup> volta) . . . . .	1902
Adolfo Deucher, di Turgovia (3 <sup>a</sup> volta) . . . . .	1903
Roberto Comtesse, di Neuchâtel . . . . .	1904
Marco E. Ruchet, di Vaud . . . . .	1905
L. Forrer, di Winterthur . . . . .	1906
Edoardo Müller, di Berna (2 <sup>a</sup> volta) . . . . .	1907
Ernesto Brenner, di Basilea (2 <sup>a</sup> volta) . . . . .	1908
Adolfo Deucher, di Turgovia (4 <sup>a</sup> volta) . . . . .	1909
Roberto Comtesse, di Neuchâtel (2 <sup>a</sup> volta) . . . . .	1910
Marco E. Ruchet, di Vaud (2 <sup>a</sup> volta) . . . . .	1911
L. Forrer, di Winterthur (2 <sup>a</sup> volta) . . . . .	1912
Edoardo Müller, di Berna (3 <sup>a</sup> volta) . . . . .	1913
Colonn. Dott. Arturo Hoffmann . . . . .	1914
Giuseppe Motta, di Airolo (Canton Ticino) . . . . .	1915
Camillo Decoppet, di Vaud . . . . .	1916
Edmondo Schultess, di Argovia . . . . .	1917
Emilio Ador, di Ginevra . . . . .	1918
Gustavo Adler, di Ginevra . . . . .	1919
Giuseppe Motta, di Airolo (Canton Ticino) (2 <sup>a</sup> volta) . . . . .	1920
Edmondo Schultess, di Argovia (2 <sup>a</sup> volta) . . . . .	1921
R. Haab, di Zurigo . . . . .	1922
Carlo Scheurer, di Berna . . . . .	1923
E. Chuard, del Cantone di Vaud . . . . .	1924
I. M. Musi, di Friburgo . . . . .	1925
Haeberlin, di Turgovia . . . . .	1926
Giuseppe Motta, di Airolo (Canton Ticino) (3 <sup>a</sup> volta) . . . . .	1927
E. Schultesse, di Argovia (2 <sup>a</sup> volta) . . . . .	1928
D <sup>a</sup> R. Haab, di Zurigo (2 <sup>a</sup> volta) (K. Scheruer, di Berna, v <sup>a</sup> . pres.) '29	

## 2. Lugano.

Lugano appartiene alla città di Como fino al . . . . .	1297
Passa in possesso di Milano . . . . .	1297 - 1302 e 1411 - 1416
È occupata da Franchino I Rusca, capo dei Ghibel- lini di Como, e suoi discendenti, conti 1302 - 1411 e 1416 - 1434	
Milano prende ancora questa contea ai Rusea e la dà in feudo successivamente ai seguenti:	
Luigi I Sanseverino conte . . . . .	1434 - 1447
Americo f. conte . . . . .	— † 1461
Barnabò I, f. conte . . . . .	— † 1462
Francesco I, f. conte . . . . .	— † 1464
Antonio, Luigi II, Francesco II, Ugo <i>Sanseverino</i> , conte	1462 - 1467
Giovanni Albalate conte . . . . .	1467 - 1475
Ugo <i>Sanseverino</i> , di nuovo . . . . .	1475 - . . . .
Ottaviano Sforza conte . . . . .	1477 - † s. a.
Roberto Sanseverino conte . . . . .	1479 - 1482
Ascanio Sforza . . . . .	1482 - 1484
Lodovico Sforza (duca di Milano 1494) e Rob. <sup>o</sup> Sansev. <sup>o</sup>	1484 - 1501
I Confed. Svizzeri s'impadr. di Lugano, Locarno e Valmagg.	1501-'03
Milano occupa di nuovo Lugano . . . . .	1503 - 1513
Passa di nuovo ai Confederati Svizzeri . . . . .	1513
Massimiliano Sforza cede Lugano ai Cantoni Svizzeri . . .	1513
Lugano, Locarno e Valmaggia fanno parte del Cantone di Lugano . . . . .	1798 - 1803 (V. Svizzera).

## XVI. RUSSIA E POLONIA

### 1. Granprincipi di Nowgorod e di Kiew.

Repubblica slava di Nowgorod . . . . .	480 - 862
Rurik, capo del Normanno-Svedesi, abbattuta la Repubb. slava di Nowgorod, fonda una monarch. ( <i>Russia</i> ) e s'intit. Granprincipe di Nowgorod . v.	862 - † 879
Oleg, tutore di Igor f. di Rurik e regg. [a Kiew 892]	879 - † v. 913
Igor I, <i>pred.</i> , sotto tutela 879 - 912; Granprinc. . . v.	913 - † 945
Swiatoslaw I, f., regg. Olga (S. <sup>a</sup> † 968) sua madre fino al 964, Granprincipe . . . . .	945 - † 973
Jaropolk I, f., Granprincipe . . . . .	973 - † 980
Wladimir I, <i>il Grande</i> , fr. . . . .	980 - † 15 lugl. 1015

Swiatopolk I, f. di Jaropolk, 15/7 1015 - rin. 1016, poi 1017 - dep. 1019	
Jaroslaw I, f. di Wladimiro I, battezzato 988, Granprinc. di Nowgor., dal 1019, di Kiew; 1016 - dep. 1017, poi 1019 - † 1054	
Isiaslaw I, <i>Demetrio</i> , f. . . . .	1054 - dep. 1068
Wseslaw Bracislawitch, pronip. di Wladim. I, 1068 - dep. '69 († 1101)	
Isiaslaw I, <i>di nuovo</i> . . . . .	1069 - dep. 1073
Swiatoslaw II, f. di Jaroslaw I . . . . .	1073 - † 1076
Wsewolod I Jaroslawitch, fr. di Iziaslaw I. . . . .	1076 - dep. 1077
Isiaslaw I, <i>di nuovo</i> . . . . .	1077 - † 1078
Wsewolod I, <i>di nuovo</i> . . . . .	1078 - † 13 apr. 1093
Michele Swiatopolk II, f. di Isiaslaw I. . . . .	13 apr. 1093 - † 1113
Wladimiro II, <i>Monomaco</i> , f. di Wsewolod I . . . . .	1113 - † 1125
Mstislaw I, f. . . . .	1125 - † 1132
Jaropolk II, fr. . . . .	1132 - † 1139
Wiaceslaw, fr. . . . .	1139 - dep. d. 12 glori.
Wsewolod II Olgowitch, nip. di Swiatoslaw II, <i>pred.</i> 1139 - † 1146	
Igor II Olgowic, fr. . . . .	1146 - dep. d. 40 glori.
Isiaslaw II, f. di Mstislaw I . . . . .	1146 - dep. 1149
Iouri (Giorgio) I, f. di Wladimiro II, Granprincipe di Wladimir . . . . .	1149 - dep. 1150
Isiaslaw II, <i>di nuovo</i> , e Wiaceslaw, <i>pred.</i> , suo zio . . . . .	1150
Iouri I, <i>di nuovo</i> . . . . .	1150 - dep. 1151
Isiaslaw II, <i>di nuovo</i> . . . . .	1151 - † 1154
Rostislaw, f. di Mstislaw I, <i>pred.</i> , 1154 - dep. 1155 e 1158 - † 1167	
Isiaslaw III Dawidowitch, nipote di Swiatoslaw, succede . . . . .	1155 - dep. s. a.; 1157 - 1158 e 1161
Mstislaw II, f. di Isiaslaw II . . . . .	1167 - 1169 e 1170 († s. a.)
Iouri I, <i>di nuovo</i> . . . . .	1155 - † 1157

## 2. Granprincipi di Souzdal e Wladimir

Andrea I Bogolubskii, f. di Iouri I, principe di Souz- dal e Wladimir . . . . .	1157 - † 29 gin. 1174
Jaropolk e Mstislaw, nipoti di Andrea I . . . . .	1174 - 1175
Michele I, fr. di Andrea I . . . . .	1175 - † 1176
Wsewolod III, fr. . . . .	1176 - † 1212
Iouri II, f.; princ. di Souzdal e Wladimir . . . . .	1212 - dep. 1216
Costantino, fr., principe di Rostow, e (1216) di Wla- dimir . . . . .	1212 - † 1218
Iouri II, <i>di nuovo</i> . . . . .	1218 - † 1238
Jaroslaw II Feodor, fr. - [I Mongoli invadono e signo- regg. la Russia, meno Nowgorod, 1238 - 1481] . . . . .	1238 - † 1246
Swiatoslaw III, fr. . . . .	1246 - dep. 1248
Michele, f. di Jaroslaw II . . . . .	1248 - † s. a.
Swiatoslaw III, <i>di nuovo</i> . . . . .	1248 - dep. 1249 († 1250)
Andrea II, f. di Jaroslaw II . . . . .	1249 - dep. 1252 († 1264)
Alessandro I Newski, fr. . . . .	1252 - † 1263

Jaroslaw III, fr. (granprinc. di Twer 1246) . . . . .	1264 - † 1272
Wassilii ( <i>Basilio</i> ) I, fr., Granprinc. di Mosca . . . . .	1272 - † 1277
Demetrio I, f. di Alessandro I Newski. . . . .	1277 - † 1294
Andrea III, fr., sig. di Wladimir . . . . .	1294 - † 1304
Michele II, f. di Jaroslaw III (granprincipe di Twer 1294), succ. . . . .	1304 - † 1319
Iouri III Danilowitch, nip. di Andrea III (granprinc. di Mosca 1303), succ. . . . .	1319 - 1325

### 3. Granprincipi di Mosca, poi (1547) Zar di Russia.

<i>Danilo</i> , f. di Alessandro I Newski, pred. . . . .	1294 - † 1303
Iouri III Danilowitch, pred. . . . .	1303 - † 1325
Alessandro II, f. di Michele II princ. di Wladimir e di Nowgorod . . . . .	1326 - dep. 1328 († 1339)
Iwan (Giovanni) I Danilowitch, <i>Kalita</i> , fr., unisce i principati di Mosca, di Nowgorod e di Wladimir	1325 - † 1340
Semen o Simeone, <i>l'Orgoglioso</i> , f. . . . .	1340 - † 1353
Iwan II, fr. . . . .	1353 - † 13 nov. 1359
Demetrio II, f. di Costantino Wassilievic, nip. di An- drea II, princ. di Souzdal, succ. nov. 1359 - dep. 1362 († 5/7 1383)	
Demetrio III, Donskoi, f. di Iwan II, granpr. 1362 - † 19 magg. 1389	
Wassilii II, f., Granprinc. di Mosca 19 magg. 1389 - † 27 febb. 1425	
Wassilii III <i>Temnii (il cieco)</i> , f., granpr. 27 febb. 1425 - † 17 mar. 1462	
Iwan III <i>il Grande</i> , f., granprinc. di Mosca e Nowgorod e sign. di Pskow 1478, di Twer 1485, di Viatka 1489. Caccia dalla Russia i Mongoli 1480 [sp. Sofia f.ª di Tommaso Paleologo], succ. 17 mar. 1462 - † 27 ott. 1505	
Wassilii IV, f. [sp. Elena...], zar di Russia 27 ott. 1505 - † 21 nov. 1533	
Iwan IV [I], f., sotto tutela di Elena sua madre fino al 1538, poi di tre reggenti fino al 1543; succede il 4 dicembre 1533, Zar e Autocrate di tutte le Russie con nome di Iwan I, . 16 genn. 1547 - † 18 mar. 1584	
Feodor (Feodoro) I, f., ultimo dei <b>Rurik</b> , [sp. Irene, sorella di Boris Godunow], succede 18 marzo, co- ronato . . . . .	31 lugl. 1584 - † 7 genn. 1598
Boris Feodorowic Godunow, regg., fr. della zarina Irene, succ. . . . .	1598 - † 23 apr. 1605
Feodor II, f., sotto regg. della madre, succ. 23 apr. - † 10 giu. 1605	
<i>Giorgio Otrepief</i> [falso Demetrio I], usurp., succede 10 giu., cor. . . . .	5 lugl. 1605 - † 17 magg. 1606
Wassilii Iwanowic Chouisky 21/5 1606 - dep. ag. 1610 († 12/9 1611)	
<i>Falso Demetrio II</i> , usurp. . . . .	1608 - † 11 dic. 1610
Ladislao <b>Wasa</b> (re di Polonia 1632), succ. . . . .	sett. 1610 - 1612
Michele Feodorowitch, f. di Feodor <b>Romanow</b> , el. zar 21 febb., assume il gov. . . . .	19 mar. 1613 - † 12 lugl. 1645
Alessio, f. . . . .	12 lugl. 1645 - † 8 febb. 1676

- Feodor III, f. . . . . 8 febb. 1676 - † 27 apr. 1682  
 Iwan II, fr., regg. Sofia sua sor. 25 giu. 1682 - rin. 1689 († 29/1 1696)  
 Pietro I; *il Grande fr.*, co-regg. dal 1682, succ. 9/9 1689;  
 princ. d'Estonia 1710, di Livonia 1721 ecc., imp. e  
 autocrate di tutte le Russie. . . 2 nov. 1721 - † 28 genn. 1725  
 Caterina I Alexiewna Skawronska, moglie dal 1712 di  
 Pietro I; cor. 7/5 1724, succ. 28 febb. 1725 - † 17 magg. 1727  
 Pietro II Alexiewitch, nip. di Pietro I, regg. Menzikof  
 sino al 19 sett. 1727, succ. . 17 magg. 1727 - † 30 genn. 1730  
 Anna, f.<sup>a</sup> di Iwan II, *pred.* (duchessa di Curlandia  
 1711-30), succ. . . . . febb. 1730 - † 28 ott. 1740  
 Iwan III Antonowitch, pronip. di Iwan II, regg. il  
 duca di Biren, succ. . . 29 ott. 1740 - dep. 6 dic. 1741 († 1764)  
 Elisabetta, f.<sup>a</sup> di Pietro I, 7 dic. 1741, cor. 7 magg. 1742 - † 5/1 1762  
 Pietro III Feodorowitch, nip., f. di Anna Petrowna  
 Romanow e di Carlo-Federico d'Holstein-Gottorp,  
 succ. . . . . 5 genn. - dep. 9 lugl. 1762 († 17 lugl. s. a.)  
 Caterina II Alexiewna, d'Anhalt-Zerbst, moglie, dal 1°  
 sett. 1745, di Pietro III; succ. 9/7, cor. 3/10 1762 - † 17/11 1796  
 Paolo I Petrowic, f. . . . . 17 nov. 1796 - † 13 mar. 1801  
 Alessandro I, f. (granduca di Finlandia 17 sett. 1809,  
 re di Polonia 1815), [sp. Luisa Maria (Elisab.) di  
 Baden], zar di tutte le Russie . . 3 mar. 1801 - † 1° dic. 1825  
 Niccolò I, fr. (re di Polonia 26/2 1832), zar 1° dic. 1825 - † 2/3 1855  
 Alessandro II, f. (re di Polonia), zar 2 marzo 1855,  
 coronato . . . . . 7 sett. 1856 - † 1 mar. 1881  
 Alessandro III, f. (re di Polonia), zar . 1 mar. 1881 - † 1° nov. 1894  
 Niccolò II, f., 1/11 1894, cor. 26/5 1896 - dep. 16/3 1917 († lugl. 1918)  
 Governo provvisorio Rivoluz. politico-sociale 16 mar. - 15/9 1917  
 Proclamazione della Repubb. Federativa dei Sovieti  
 comunista Pietrogrado occup. dai Bolsevichi 7/11 1917 17/7 1917  
 Lenin Vladimiro Ul'ie Ulianov, detto *Nicolas*, Presid.  
 dei Commissari del popolo, el. 10 nov. 1917 - † 21 genn. 1924  
 Alessio Ivanov Rikoff, Presidente dei Commissari del  
 popolo, el. . . . . genn. 1924 - . . . .

#### 4. Polonia. (1)

##### *Duchi, poi Re*

- Duchi di razza slava, incerti: Lech I, v. 550; Craco,  
 v. 600; Przemislao I, v. 760... ecc.  
 Piast, duca, fondatore della prima dinastia « Piasti »,  
 polacca, . . . . . v. 842 - † 861 c.

(1) MICROSŁAWSKI, *Historie de Pologne*. - WITOLD OLZEWSKI, *La Polonia nel passato e nell'ora presente*, Bologna, 1910. - KNOW, *Die Polonische Aufstände seit 1830*, Berlin, 1880. - G. D'ACANDIA, *La questione polacca*, Catania, 1910.

- [Zsemowit, f., 861 - † 892; Lesko (Leszek) I, f., 892 - † 913; Ziemomislao, f., 913 - † 960]. . . . . 861 - 960
- Miecislao (Mscislaw) I, f. di Zsemomislao (cristiano dal 966) [sp. Dembrowka, f.<sup>a</sup> di Boleslao, re di Boemia] duca. . . . . 960 - † 992
- Boleslao I *Chrobry* (l'Intrepido), f., succ. 992, re v. 1025 - † 28 ott. 1025
- Miecislao II, f., re 28/10 1025 - abd. 1031 e, di nuovo, 1032 - † 15/3 '34
- Bezprim, fr., re . . . . . 1031 - † 1032
- Casimiro I, il Riparatore, f., tutr. la madre Richèza f.<sup>a</sup> del Palatino Ezone da Rhein, re . . . 1034 - † 28 nov. 1058
- Boleslao II *Smiaty* (l'Ardito), f., re 28 nov. 1058 - dep. 1079 († 1082)
- Ladislao I Herman, fr. duca. . . . . 1079 - † 26 lugl. 1102
- Boleslao III *Krzywousty* (Boccatorta) f., re . 26 lugl. 1102 - † 1139
- Ladislao II f., re . . . . . 1139 - spod. 1146 († 1163)
- Boleslao IV *Kedzierzawy* (il Ricciuto), fr., re 1146 - † 30 ott. 1173
- Miecislao III *Stary* (il Vecchio), fratello, re, succede . . . . . 30 ott. 1173 - dep. 1177 e 1200 - dep. 1201
- Casimiro II (il Giusto), fr., re . . . . . 1177 - dep. 4 magg. 1194
- Lesko II *Bialy* (il Bianco), f., reggente Elena sua madre . . . 4 magg. 1194 - dep. 1200, 1201 e 1206 - † 11 nov. 1227
- Miecislao III, *Stary*, di nuovo re . . . . . 1201 - † 1202
- Ladislao III *Laskonogi* (gamba sottile), f. 1202 - dep. 1206 († 1231)
- Boleslao V, il Casto, f., regg. Corrado suo zio fino al 1238, re, [I Mongoli devas. la Polonia 1240] 11/11 1227 - † 10/10 1279
- Lesko III *Czarny* (il Nero), pronip. di Casimiro II, re, succ . . . . . 10 dic. 1279 - † 1288
- Boleslao VI, nip. re. . . . . 1288 († 1313)
- Enrico, pronipote di Ladislao II (duca di Breslau 1266) re . . . . . v. 1288 - † 1290
- Przemislao, pronip. di Ladislao III (duca di Posnania 1272-96); [1290 - 1291], re . . . . 26 giu. 1295 - † 8 febb. 1296
- Ladislao IV *Lokietek*, fr. di Lesko III, duca febb. 1296 - dep. 1300
- Venceslao I, genero (re di Boemia 1283) [1291 - 1300], re . . . . . 1300 - † 21 giu. 1305
- Venceslao II, f. (re di Boemia 1305), re . 21 giu. 1305 - † 4 ag. 1306
- Ladislao IV *Lokietek*, di nuovo, duca 1306, re 1320 - † 10 mar. 1333
- Casimiro III, il Grande, f. [sp. Anna di Lit.<sup>a</sup>] 10/3 1333 - † 5/11 1370
- Luigi I d'Anjou, il Grande, nip. (re d'Ungheria 1342), re . . . . . 5 nov. 1370 - † 11 o 12 sett. 1382
- Interregno* . . . . . 12 sett. 1382 1384
- Edvige, f.<sup>a</sup> di Luigi I d'Anjou . . . 1384 - 17 febb. 1386 († 1396)
- Ladislao V *Jagellone* (granduca di Lituania 1382), marito di Edvige pred. e re . . 17 febb. 1386 - † 31 magg. 1434
- Ladislao VI *Warnencyk*, f. (re d'Ungheria 1440), succ. sotto reggenza . . . . . giu. 1434 - † 10 nov. 1444
- Casimiro IV, fr., succ. . . . 1445, cor. 26 giu. 1447 - † 7 giu. 1492
- Giovanni I Alberto, f. . . . . v. giu. 1492 - † 17 giu. 1501

- Alessandro, fr. (grand. di Lituania 1492), giu. 1501 - † 19 ag. 1506
- Sigismondo I, *il Vecchio*, fr. (granduca di Lituania 1506), succ. . . . . 20 ott. 1506, cor. 24 genn. 1507 - † 1° apr. 1548
- Sigismondo II Augusto I, f. (granduca di Lituania dal 1544), succ. . . . . 1° apr. 1548 - † 7 lugl. 1572
- Enrico di Valois (re di Francia 1574 - 1589), eletto re 9 magg. 1573, cor. febb. 1574 - dep. 15 lugl. 1575 († 2/8 1589)
- Stefano Batory, cognato di Sigism. II (principe di Transilvania 1572-76), el. . . . . 15 dic. 1575 - † 13 dic. 1586
- Sigismondo III Wasa, nip. (re di Svezia 1592), eletto re . . . . . 9 ag., cor. 27 dic. 1587 - † 29 apr. 1632
- Ladislao VII, f. (zar di Russia 1610-12) 13 nov. 1632 - † 19 mag. 1648
- Giovanni Casimiro V, fr.; [sp., 1649, Maria Luigia († 67), f. di Carlo I Gonzaga D.<sup>a</sup> di Mantova], re 20 nov. 1648, coronato 17 genn. 1649 - abd. 16 sett. 1668 († 16 dic. 1672)
- Interregno* . . . . . 16 sett. 1668 - 19 giu. 1669
- Michele Korybut Wiszńiewiecki, el. . . . . 19 giu. 1669 - † 10 nov. 1673
- Giovanni III Sobieski . . . . . 21 magg. 1674 - † 17 giu. 1696
- Interregno* . . . . . 17 giu. 1696 - 15 sett. 1697
- Federico Augusto II di Sassonia (elettore di Sassonia 1694), cor. . . . . 15 sett. 1697 - dep. 15 febb. 1704 († 1733)
- Stanislao I Leszezynski di Posnania (duca di Lorena 1737), el. . . . . 12 lugl. 1704 - dep. 24 sett. 1709
- Federico Aug.<sup>o</sup> II di Sassonia, *di nuovo* re fine ag. 1709 - † 1/2 1733
- Stanislao I Leszezynski, p.<sup>o</sup>, re 12/9 1733 - dep. 1/34 - rin. 3/10 '35 (1)
- Federico Augusto III di Sassonia, f. di Feder. Augusto II (elett.<sup>e</sup> di Sasson. 1733), re 5 ott. 1733, cor. 17/1 1734 - † 17/1 63
- Interregno* . . . . . dal 17 dic. 1763 al 6 sett. 1764
- Stanislao II Poniatowski, eletto re 6 settembre, coronato . . . . . 25 nov. 1764 - abd. 25 nov. 1795 († 12 dic. 1798)
- Partizioni della Polonia (tratt. di Pietroburgo 5/8 1772) fra la Russia, l'Austria e la Prussia agosto 1772, luglio 1793 e . . . . . 24 ott. 1795
- La Prussia ottiene i distretti situati tra il Niemen fino a Grodno esclusivamente, e il Bog, affluente orient. della Vistola, con i territori di Bialistok e di Plock, la prov. di Varsavia fino alla Pilica, affluente occid. della Vistola e un piccolo distretto del palatinato di Cracovia.
- L'Austria ottiene la maggior parte del palatinato di Cracovia e tutto il paese dalla Pilica al Bog.
- La Russia il paese alla destra del Niemen e del Bog, il resto della Lituania e della Volinia . . . . . 24 sett. 1795 - 8 lug. 1807
- Pace di Tilsit (8/7 '07). - Ricostit.<sup>e</sup> di uno Stato polacco coi ducati di Posen e di Varsavia, detto *Grandu-*

(1) Ottiene in compenso l'arc. (pace di Vienna 1738) e Duc. di Lovena e Bar:

- cato di Varsavia.* — Federico Augusto di Sassonia, nipote di Federico Augusto III *pred.*, (elettore, poi re di Sassonia 1763), nominato granduca di Varsavia . . . . . 8 lugl. 1807 - giu. 1813
- Il Granducato è soppresso dai Russi . . . . . giu. 1813
- Cracovia è costituita in repubblica separata, sotto il protettorato dell'Austria, Russia e Prussia; trattato . . . . . 21 apr. e 3 magg. 1815 - 1839 (1)
- Il granducato di Posen è restituito alla Prussia. — La Russia occupa il granducato di Varsavia (2). — Governo del granduca Costantino, fratello dello zar . . . . . giu. 1815 - 29 nov. 1830
- Insurrezione di Varsavia e cacciata del granduca Costantino. — Governo provvisorio . . . . . 29 nov. - dic. 1830
- Sgombro dei Russi dalla Polonia . . . . . 13 dic. 1830
- Il generale Klopicki ottiene la dittatura 5 dic. 1830 - rin. febb. 1831
- Princ. Radziwill generalissimo, poi (26 febb.) general Skrzynecki . . . . . febb. - magg. 1831
- Demiowski generalissimo (in lugl.) poi, dopo pochi giorni, Krukowiecki dittatore . . . . . 16 ag. - 7 sett. 1831
- Capitolazione di Varsavia (7 sett.); la Polonia è nuovamente aggregata all'Impero Russo, con propria amministrazione . . . . . 9 sett. 1831 - 15 genn. 1863
- Insurrezione nazionale a Varsavia, Plock, Radzin, Siedler . . . . . 15 genn. 1863 - mar. 1864
- La Polonia è di nuovo aggregata alla Russia mar. 1864 - 24/2 1867
- Il Regno di Polonia, fuso col resto dell'Imp. Russo, è diviso in 10 provincie . . . . . 27 nov. 1867 - 5 nov. 1916
- Dichiarata Regno indep. dalla Germ.<sup>a</sup> e dall'Austria . 5 nov. 1916
- Stabilim. effettivo della Polonia, indep. dalla Russia, dalla Germania e dall'Austria e composta degli antichi territori . . . . . 14 nov. 1918
- Repubb. democratica unitaria, proclam. 14 nov. 1918, riconosc. dal tratt. di Versailles . . . . . 28 genn. 1919
- Governo provvisorio. — Gen. Giuseppe Pilsudski presid., eletto . . . . . 14 nov. 1918, riel. 20 febb. 1920 - 9 dic. 1922
- Assemblea Costituente di 191 membri, el. febb. 1919. — Narutowicz Gabriele Presid. della Repubb. 9 dic. - † 16 dic. 1922
- Wojciechow Stanislao, Presid., el. 19 dic. 1922 - dep. magg. 1926
- Vilna e suo territ. sono assegnati alla Polonia . . . . febb. 1923
- Dott. Ignazio Moscicki, Presid., el. per 7 anni, 4 giu. 1926 - . . . .

(1) Cracovia viene occupata dalle truppe austriache . . . . . 1839 - 20 febb. 1841  
 • si regge di nuovo a repubblica . . . . . 20 febb. 1841 - 11 nov. 1846  
 • viene unita ai domini austriaci col cor.s. di Prussia e Russia 11/11 1846 - 11/1916

(2) Lo zar Alessandro I prende il titolo di re di Polonia il 15 gen. 1815,



## 5. Lituania.

### *Granduchi indipendenti.*

- Mindowe, 1247 - 1263; — Stroinat, 1263 - 1264; — Woi-  
schelg, 1264 - 1267; — Swarno Danilowic di *Halich*,  
*usurp.*, 1265 - 1270; — Troiden, 1270 - 1282; — Lu-  
tuwer, 1282 - 1293; — Witen, 1293 - 1316; — Ghe-  
dymin, 1316 - 1341; — Olgierd-Alessandro I, 1341 -  
1377; — Kestuit, 1341 - 1382; — Ladislao [V] Jagel-  
lone (re di Polonia), battezz. 14/2 1386, [sp. Edvige  
f.ª di Luigi I d'Anjou, re d'Ungheria] 1386 - 1387;  
— Skirgiello, Casimiro I, 1387 - 1392; — Witold-  
Alessandro II, 1392 - 1430 . . . . . 1217 - 1413
- La Lituania è unita alla Polonia* con atto della Dieta  
di Vilna . . . . . 1413 - 1569
- Swidrigiello-Boleslao, 1430 - 1432; Korybut-Sigismon-  
do I, granprinc., 1432 - † 1440; — Casimiro II (re  
di Polonia 1445), 1440 - 1492; — Alessandro III  
(re di Polonia 1501), 1492 - † 1506; — Sigismondo II  
(re di Polonia 1506), 1506 - 1544; — Sigismondo III  
Augusto (re di Polonia 1548 - 1572), 1544 - 1569 († 7/7 1572)
- Nuova riunione della Lituania alla Polonia (dieta di  
Lublino). . . . . 12 ag. 1569 - 9 apr. 1793
- Gran parte della Lituania, con la prov. merid. della  
Volinia è occupata dai Russi . . . . . 9 apr. 1793 - febb. 1918
- La Russia occupa il resto della Lituania, della Vo-  
linia ecc. . . . . 24 ott. 1795 - 16 febb. 1918
- Proclamazione della Repubblica democratica indipend.  
16/2 1918 (Presid. A. Stulginskis, riel. 19/6 1923).  
— Riconosc. dal trattato di Versailles . . . . . 28 giu. 1919
- La Lituania è proclam. stato libero . . . . . 4 apr. 1919
- È riconosc. dalle grandi potenze alleate . . . . . 13 lugl. 1922
- Il territorio di Memel viene accordato definitivamente  
alla Lituania . . . . . 8 magg. 1926
- Repubblica. Presidente: Prof. Antanas Smetona, el.  
dalla Dieta per 3 anni . . . . . dic. 1926 - ....

## 6. Finlandia

- Tribù finniche indipendenti . . . . . - sec. XIII
- Occupata dagli Svedesi capo Birger Farl che dal 1323  
vi si stabiliscono col consenso della Russia . . . 1249 - 1284 c.
- Gli Svedesi ne fanno un ducato . . . . . 1284 - 1718
- Pietro I (*il Grande*), imp. di Russia, conquista la parte  
S.-E. della Finlandia (Viborg e Kexholm) 30 ag. 1721 - † 28/1 '25

- Elisabetta, f.ª di Pietro I, occupa diverse regioni intorno al lago Saima (procl. zarina 25/11) 1741 - † 5 genn. 1762
- Alessandro I, f. di Paolo I di Russia, conquista interamente la Finlandia . . . . . 21 feb. 1808 - 1809
- I Russi (Alessandro I) ne fanno un Granducato (dal 1811 con un governo particolare), pace di Fredrikshauen . . . . . 17 set. 1809
- Il Granducato è confermato alla Russia dalle altre potenze 1814
- Al Granduc. vengono tolte molte guarentigie costituz. 1899 - 1905
- Gli viene accordata l'autonomia, ma con restriz. 1905 - 6 dic. 1917
- Si dichiara Repubb. indep. - Riconosc. dalla Russia e da altri Stati . . . . . 6 dic. 1917
- Si libera dai bolscevichi russi e finnici, assistita da forze militari tedesche . . . . . primavera 1918
- Acquisto del territorio di Petsamo; pace di Tartù . . 14 ott. 1920
- Presidente (el. per 6 anni) Dott. Lauri Kristian, el. 1º mar. 1925 - . .

## XVII. TURCHIA

### 1. Turchia.

#### *Dinastia degli Osmanli.*

- [Ertoghrou], sultano dei Turchi in Armenia . . . 1231 - † 1288
- Osman, o Othman I, emiro v. 1281, poi (1299) sovrano indipendente in Frigia, dopo la caduta del sultano selgiucida di Konieh . . . . . 1288 - † 10 ag. 1326
- Orkhan (Urchan), f., sultano dei Turchi in Frigia (1326 conq. Brussa, poi quasi tutta l'Asia Min.) 10 ag. 1326 - † 1359
- Murad o Amurat I, detto *Lamorabaquin*, f., sult. (dal 1365 ad Adrianopoli) . . . . . 1359 - † 15 giu. 1389
- Bajazet I, *il Lampo*, f. (conq. Bulgaria, Macedonia e Tessaglia), sultano . 1389 - spod. 20 lugl. 1402 († 8 mar. 1403)
- Solimano I *Chélébi*, f., sultano . . . . . 1402 - † 1410
- Musa *Chélébi*, fr., assoc. col fr. che segue . . 1410 - † apr. 1413
- Maometto I, fr., assoc. 1410, solo . . . apr. 1413 - † magg. 1421
- Murad II, f. . . . . magg. 1421 - † 9 febb. 1451
- Maometto II, f. (Padichah dopo la presa di Costantinopoli 29/5 1453, occupa Trebisonda 1462) 12/2 1451 - † 3/5 1481
- Bajazet II, *Lamorabaquin*, f., 3/5 1481 - abd. magg. 1512 († 26/5 12)
- Selim I, f. (Callfo nel 1518), succ. . magg. 1512 - † 21 sett. 1520
- Solimano II, *il Legislatore*, f. (Sultan es Selatim 1538), (conquista Belgrado 1521, Rodi 1522, Buda 1529, Tabris presa ai Persiani nel 1534, Chio 1566) 21/9 '20 - † 30/8 '66

Selim II, f. . . . .	30 ag. 1566 - † 12 dic. 1574
Murad III, f. . . . .	12 dic. 1574 - † 16 genn. 1595
Maometto III, f. . . . .	16 genn. 1595 - † 22 dic. 1603
Achmed I, f. . . . .	22 dic. 1603 - † 22 nov. 1617
Mustafà I, fr., 22 nov. 1617 - dep.	26/2 18 e 20/5 1622 - 29/8 23 (†'39)
Osman II, f. di Achmed I, sultano	26 febb. 1618 - † 20 magg. 1622
Murad IV, <i>il Prode</i> , fr. di Osman II . .	29 ag. 1623 - † 9 febb. 1640
Ibrahim, fr. . . . .	9 febb. 1640 - † 18 ag. 1648
Maometto IV, f. . . . .	18 ag. 1648 - dep. 8 nov. 1687 († 17 dic. 1692)
Solimano III, fr. . . . .	8 nov. 1687 - † 23 giu. 1691
Achmet II, fr. . . . .	23 giu. 1691 - † 6 febb. 1695
Mustafà II, f. di Maom. IV, 6/2 1695 - dep.	22 ag. 1703 († gen. 1704)
Achmet III, fr. . . . .	22 ag. 1703 - dep. 1° ott. 1730 († 23 giu. 1736)
Mahmud I, f. di Mustafà II . . . . .	1° ott. 1730 - † 13 dic. 1754
Osman III, fr. . . . .	13 dic. 1754 - † 28 ott. 1757
Mustafà III, f. di Achmet III . . . . .	28 ott. 1757 - † 24 dic. 1773
Abd-el-Hamid I, fr. . . . .	24 dic. 1773 - † 7 apr. 1789
Selim III, f. di Mustafà III, 28/4 1789 - dep.	29/5 1807 († 28/7 1808)
Mustafà IV, f. di Abd-el-Hamid I, 29/5 1807 - dep.	28/7 08 († 16/11.s.a)
Mahmud II, fr. . . . .	28 lugl. 1808 - † 1 lugl. 1839
Abd-el-Medijd, f. . . . .	1 lugl. 1839 - † 25 giu. 1861
Abd-el-Aziz, fr. . . . .	25 giu. 1861 - dep. 30 magg. 1876 († 4 giu. s. a.)
Mourad V, f. di Abd-el-Medijd, 30 /5 - dep.	30 ag. 1876 († 29/8 1904)
Abd-el-Hamid II, fr. . . . .	31 ag. 1876 - dep. 27 apr. 1909
Maometto V (Mehemed Réchad Khan V), fr.,	27/4 1909 - † 3/7 1918
Abolizione del Sultano e dell'Alta Porta . . . . .	1° nov. 1922
Maometto VI (Vahid Eddin), f., 3/11 1918 - dep.	2/11 22 († 15/5 26)
Repubblica, comprend.: CP. Asia Minore sett. ed Or. ecc.	29 ott. 1923
G. Mustafà Kemal Pascià, Presid. del Governo Nazio-	
onale d'Angora e capo dello Stato (2 nov. 1922),	
eletto 29 nov. 1923, e <i>di nuovo</i> , per 4 anni. . . . .	3 mar. 1924 - . . . .
Aboliz. del Califato 3 marzo 1924 . . . . .	3 mar. 1924

### Regno del Serbi, Croati e Sloveni (Jugoslavia).

All'Impero d'Oriente, con qualche interruzione . . . . .	678 - 1040
[Stéfano « <i>Wojislaw</i> » assicura l'indip. della Serbia nel	
1040 - † 1042; - Michele, suo figlio, gli succede 1050 - 1084]	
.... Stefano Nemanja, detto S. <i>Simone</i> , f. di Urosch	
(zupan di Raska dal 1159), si rende indipen-	
dente . . . . .	1186 - abd. 25 mar. 1195 († s. a.)
Stefano I <i>Simone</i> , f. [sp. una f. <sup>a</sup> del Doge Andrea Dan-	
dolo di Venezia] . . . . .	25 mar. 1195, cor. re 1220 - † 24 sett. 1228
Stefano II <i>Radoslaw</i> , f., re . . . . .	sett. 1228 - rin. 1234
Vladislao, fr., re . . . . .	1234 - † 1237
Stefano III Urosch I, <i>il Cieco</i> , fr., succ. 1237, re 1240 - dep.	1272
Stefano IV <i>Dragoutin</i> , f., re (duca di Sirmia 1275) [sp.	
Caterina d'Ungheria] . . . . .	1272 - dep. dal fr. 1275 († 1317)

- Stefano V, Urosch II *Miloutin*, fr. (*usurp.*), re [sp. Simona-Paleologina] . . . . . 1275 - † 29 ott. (?) 1322
- Stefano VI, Urosch III *Decianski*, figlio naturale, re . . . . . 1322 - dep. ag. 1331 († 11 nov. 1333)
- Stefano VII *Duschan*, *il Grande*, f. (*usurp.*), re [sp. Elena di Bulgaria], succ. 8/9 1331, Zar dei Serbi 1347 - † 26/12 1355
- Stefano VIII, Urosch IV, f., zar . . . . . 1355 - † 2 dic. 1366
- Vouchachin *Mrnyaveevitch* (*usurp.*) . . . . . 1366 - † 26 sett. 1371
- Simone, detto *Sinisa Urosch*, fr. di Stefano VIII despota di Tessaglia . . . . . 1366 - † 26 sett. 1371
- Lazzaro I *Greblyanovitch*, zar . . . . . 1371 - † 15 giu. 1389
- Stefano Lazarevitch, o Lazzaro II, *il Cieco*, f.; tutrice la madre Elena Angelina Militza, succ. 1389 - † 19 lugl. 1427
- Giorgio I *Brankovitch*, nip., (f. di Vuk Stefano, genero di Lazzaro I) desp.<sup>a</sup> 1427 - dep. dai Turchi... e 1444 - † 24/12 1456
- Lazzaro II, f., re, assoc. 18 dic. 1446, succ. 24 dic. 1456 - † 20/1 1458
- La Serbia viene conq. dai Turchi . 1458 - 1808 e ott. 1813 - apr. 1815
- Giorgio *Petrovitch*, detto *Kara-Georges* (*il Nero*), principe . . . . . 1808 - dep. 21 sett. 1813 († 13 lugl. 1817)
- Rivolta dei Serbi*, capo Miloch *Obrenovitch*, apr. 1815 - 6 nov. 1817
- Miloch I *Obrenovitch*, *pred.*, principe, 6 nov. 1817 abd. 13 giu. 1839
- Milan II *Obrenovitch*, f., principe . . . . . 12 magg. 1839 † s. a.
- Michele III *Obrenovitch*, fr., principe giu. 1839 - dep. 14 sett. 1842
- Alessandro I *Kara Georgevitch*, f. di Giorgio Petrovitch, succ. 27 giu. 1843 - dep. 24 dic. 1858 - abd. 3/1 1859 († 3/5 85)
- Miloch I *Obrenovitch*, *di nuovo* . . . . . 23 dic. 1858 - † 26 sett. 1860
- Michele III, f., *di nuovo* . . . . . 26 sett. 1860 - † 10 giu. 1868
- La Serbia è elevata a Princip. indep. 13 luglio 1878 (tratt. di Berlino). È elevata a Regno . . . . . 6 mar. 1882
- Milan IV *Obrenovitch*, *pronip.* di Miloch I, succ. 2 lugl. 1868, esce di minor. 22/8 1872; Princ. indep. (tratt. di Berlino) 13/7 78, re 22/2 1882 - abd. 6/3 1889 († 29/1 1901)
- Alessandro I *Obrenovitch*, f., regg. Ristitch Belimarkovitch e Protitch [sp. Draga Mascin, † 1903], succede . . . . . 6 mar. 1889 - † 10 giu. 1903
- Governo provvisorio, in seguito all'eccidio dei reali a Belgrado* . . . . . 11 - 15 giu. 1903
- Pietro, f. di Alessandro I *Kara-Georgevitch*, *pred.*, el. re 15 giugno, assume il governo (sotto reggenza dal 1919) . . . . . 24 giu. 1903, cor. 21 sett. 1904 - † 16 ag. 1921
- Belgrado è occupata dagli Austriaci . . . . . 2 dic. 1914 - 1° nov. 1918
- I Serbi ricuperano Belgrado . . . . . 1° nov. 1918
- Unione del Montenegro alla Serbia . . . . . 13 nov. 1918
- La Slavonia, la Bosnia-Erzegovina, la Croazia e le prov. serbe dell'Ungheria merid. si uniscono con la Serbia nel Regno unito dei Serbi, Croati e Sloveni 1° dic. 1918
- Riconoscimento del trattato di Versailles . . . . . 28 giu. 1919
- Alessandro II, f. (già reggente pel padre dal 1919), re . . . . . 16 ag. 1921, cor. nov. 1926 - . . . .

## Bulgaria.

- I Bulgari, di origine sitica, invadono la Mesia inferiore e vi fondano un regno . . . . . v. 670 - 1018
- La Bulgaria è conquistata dai Bizantini ed unita all'Impero d'Oriente . . . . . 1018 - 1186
- I Bulgari insorgono, uniti ai vicini Valacchi nel 1186 e costituiscono il *Regno Valacco-Bulgaro* . . . . . 1186 - 1398
- Gli Ottomani conquistano la Bulgaria . . . . . 1398 - lugl. 1878
- In seguito alla vittoria dei Russi contro i Turchi, la Bulgaria è riconosciuta Principato autonomo elettivo, rimanendo però sotto l'alto dominio della Porta (trattato di S. Stefano 3 marzo 1878, modificato nel Congresso di Berlino) . . . . . 15 lugl. 1878
- Alessandro I di **Battenberg**, f. del Princ. Alessandro d'Assia e di Giulia von Hanke Princ. di Battenberg; eletto principe di Bulgaria 29 aprile del 1879 . . . . . dep. 21 ag., abd. 7 sett. 1886 († 17 nov. 1893)
- Governo provvisorio; reggenti: Stambulow, Montkourrow e Karawellow . . . . . 7 sett. 1886 - ag. 1887
- Ferdinando I di Sassonia, **Coburgo-Gotha** (duca di Sassonia), el. principe 7 lugl., sale al trono . . . . . 7 ott. 1887 - 1907
- La Bulgaria è annessa alla **Rumelia Orientale** nel 1907; è proclamata regno indipendente . . . . . 1907 - 5 ott. 1908
- Ferdinando I, *pr<sup>ed</sup>*., Zar dei Bulgari 5 ott. 1908; riconosciute dalle grandi potenze . . . . . 29 apr. 1909 - abd. 3 ott. 1918
- Acquista Macedonia e Tracia Occidentale con Adrianopoli (pace di Londra) . . . . . 30 magg. 1913
- Perde Macedonia, Adrianop. e Dobrugia (pace di Bukarest) 10/8 1913
- Perde la Tracia occid., data alla Grecia; poi Stroumitza data alla Jugoslavia (pace di Neuilly) . . . . . 27 nov. 1919
- Boris III, f., Zar 3 ott. 1918 (trattato di Neuilly 29 nov. 1919) . . . . . 3 ott. 1918 - . . . .

### Valaechia e Moldavia, (*ant. Dacia*) poi Romania (1)

#### *Principi, poi Re dal 1881.*

- L'imperatore Traiano conquista definitivamente la **Dacia** che divien colonia Romana. — Decebalò, re Daco, si uccide . . . . . 107 - 274
- Invasione dei Goti. — Aureliano imp. abbandona la Dacia, passando al sud del Danubio . . . . . 274 - 900 c.

(1) N. JORGA, Breve storia del popolo Romano — A. KERNOPOL Histoire des Roumains, . . . jusque en 1859, Leroux 1896. — J. V. RATTI, Romania Latina, Firenze 1916. — A. NICOLAU, Romaniaa, Milano, 1919.

- Gli Ungheri occupano la Transilvania, sede dei Romeni (V. Transilvania, pag. 496) . . . . . v. 900 - 1290
- I Romeni passano in parte dalla Transilvania nella Valacchia e, più tardi, nella Moldavia e vi fondano il primo princip. Romeno, con Filippo II d'Anjou, princ. dal 1294 (V. Taranto ed Acaja) . . . fra 1290 e 1360
- La Moldavia si rende indep. dall'Ungheria . . . . . 1360 - . . . .
- Il principato Valacco si rende indep. dall'Ungheria ed è gov. da *vaivod*, o principi . . . . . 1377 - 1391
- Lotte coi Turchi. — Sottomiss. del princ. Valacco *Mireea*, *il Vecchio*, che paga ai Turchi un tributo di vassallaggio . . . . . 1391 - 1395
- Vittoria del princ. valacco *Mireea* sui Turchi . . . . . 1395 - 1417
- Mireea* è di nuovo vinto. — La Valachia si sottomette alla Turchia . . . . . 1417 - 1456
- Vittoria sui Turchi del princ. valacco *Vlad IV*, f. di *Vlad Dracul* . . . . . 1456 - dep. 1466
- Maometto II depone *Vlad IV*, che fugge in Ungheria . . . . . 1466
- Stefano*, *il Grande* (Vaivoda di Moldavia 1456) vince i Turchi nel 1466, poi nel 1473 e 1475 . . . . . 1466 - 1475
- Stefano*, *pred.*, è vinto dai Turchi e fugge in Polonia nel 1475. — Ritorna e vince ancora i Turchi . . . 1475 - 1481
- Bajazet II*, f. e success. di Maometto II, vince ancora *Stefano* nel 1481 . . . . . 1481 - . . . . († 1504)
- Bogdan*, f. e success. di *Stefano*, si sottomette ai Turchi. Moldavia e Valacchia diveng. tributarie della Porta . . . . . 1504 - 1658
- I Turchi conq. la Moldavia . . . . . 1529 - 1658
- La Moldavia è unita alla Turchia nel 1658 e la Valacchia nel 1716 . . . . . 1658 - 1716
- La Bessarabia è assegnata alla Russia . . . . . 1815 - 1856
- Valacchia e Moldavia divengono quasi al tutto indep. dalla Turchia (trattato di Parigi) . . . . . 30 mar. 1856
- La Bessarabia è data ai principati di Moldavia e di Valacchia dal Congresso di Parigi 30 mar. . . . . 1856
- I principati sono riorg. sotto il nome di «*Province Unite*» . . . . . 2 ott. 1858
- Alessandro Giovanni I Couza* el. principe (*hospodaro*) dei due principati *pred.*, cioè di Moldavia il 17 genn. e di Valacchia il . . . . . 5 febb. 1859 - abd. 23 febb. 1863
- A Jassy* e a *Bukharest* si proclama la riunione dei due princip. *pred.* in uno Stato solo, detto **Romania** . . . 23 dic. 1861
- Governo provvisorio (*Neculaiu Golescu*, *Lascaru Cartargiu*, *Neculaiu Haralambiu*, gov.) . . . 23 febb. - 20 apr. 1866
- La Romania si dichiara indep. dalla Turchia . . . . . 22 magg. 1877
- Anness. della Dobrugia del Nord . . . . . 3 ag. 1878
- Anness. della Dobrugia del Sud, pace di *Bukarest*, . . . 10 ag. 1913
- Carol I*, f. di *Carlo Ant.*, di **Hohenzollern-Sigm.**, procl.

- Princ. con plebisc. 8 apr., sale al trono 22/5 1866, riconosc. dalla Turchia 24/10 1866, si rende da essa indip. 22/5 1877. Perde la Bessarabia, presagli dalla Russia 1878 (1) [sp., 1866, Elisabetta di Wied]. Eletto Re . . . . 14 mar., cor. 22 magg. 1881 - † 10 ott. 1914
- Nella guerra romena contro la Bulgaria (1913), la pace di Bukarest dà alla Romania la città di Silistria e suo territorio . . . . . ag. 1913
- Ferdinando, nip., di Carol e f. di Leopoldo di Hohenzollern [sp., 10/1 1893, la principessa Maria di Sassonia Coburgo-Gotha] re . . 11/10 1914, cor. 15/10 22 - † 20/7 1927
- Annessione alla Romania della Bessarabia 11/4 1918, della Bucovina 28/11 1918, della Transilvania e di quasi tutto il banato di Temesvar . . . . . 1/12 1918
- Michele, f. di Carol I, el. Re, sotto reggenza del princ. Nicola di Romania, di Mgr. M. Cristea e di Giorgio Buzdugan (questi † 7 ott. 1929) . . . . . 20 lugl. 1927 - . . . .

## XVIII. PAESI BASSI, BELGIO E LUSSEMBURGO

### 1. Paesi Bassi del Nord. (2)

*Conti d'Olanda, Zelanda, Gheldria, Utrecht, Frisia, Over-Yssel;  
Groninga e Drenta*

- All'Impero 51 a. C. - 358 d. C.; Stato indep. 358 - 736;  
ai Franchi . . . . . 736 - 922
- Dirk (Teodorico) I, f. di Gerolfo (?), C.<sup>o</sup> di Frisia, ottiene da Carlo, *il Semplice*, re di Francia, la chiesa d'Egmond e sue dipendenze . v. 15 giu. 922 - † v. 936
- Teodorico II, f. (C.<sup>o</sup> della Frisia occid.), succ. . . v. 936 - † 988
- Arnolfo, *il Grande*, f. . . . . 988 - † 993
- Teodorico III, f., regg. Lugarda sua madre, durante minorità, succ. . . . . dic. 993 - † 27 dic. 1039
- Teodorico IV, f. . . . . 27 dic. 1039 - † 14 genn. 1049
- Fiorenzo I, fr. [sp. Gertrude di Sassonia] genn. 1049 - 18 giu. 1061
- Teodorico V, f., regg. Gertr.<sup>e</sup> di Sass.<sup>a</sup>, sua madre, 18 giu. 1061 - 1063
- Roberto, *il Ricciuto*, marito di Gertrude, *pred.* (C.<sup>o</sup> di Fiandra 1072) . . . . . 1063 - dep. 1071 († ott. 1092)

(1) Compens. con parte della Dobrugli. Trattato di Berlino 1878.

(2) C. MANFRONI, Storia dell'Olanda, Milano, 1908.

- Goffredo, *il Gobbo* (duca della Bassa Lorena 1070),  
succ. . . . . 1071 - † 26 febb. 1076
- Teodorico V, *pred.* . . . . . giu. 1076 - † 17 giu. 1091
- Fiorenzo II, *il Grosso*, f., regg. la madre Otilde, durante  
minorità. . . . . 17 giu. 1091 - † 2 mar. 1122
- Teodorico VI, f., regg. la madre Petronilla, durante  
minorità, succ. . . . . 2 mar. 1122 - † 5 ag. 1157
- Fiorenzo III, f. . . . . 5 ag. 1157 - † 1° ag. 1190
- Teodorico VII, f. . . . . 1° ag. 1190 - † 4 nov. 1203
- Ada, f.<sup>a</sup>, e Luigi II, C.<sup>o</sup> di Loos (1194), suo marito  
(† 1218), succ. . . . . 4 nov. 1203 - dep. 1204
- Guglielmo I, fr. di Teodorico VII . . . . . 1204 - † 4 febb. 1223
- Fiorenzo IV, f., regg. Gerardo IV, C.<sup>o</sup> di Gheldria,  
suo zio . . . . . 4 febb. 1223 - † 19 lugl. 1234
- Guglielmo II, f. (re di Germania 1247), reggente Ot-  
tone III vescovo d'Utrecht († 1249), suo zio;  
succ. . . . . 19 lugl. 1234 - † 28 genn. 1256
- Fiorenzo V, f., reggente, durante minorità, Fiorenzo  
suo zio, poi (1258) Adelaide sua zia; succe-  
de . . . . . 28 genn. 1256 - † 28 giu. 1296
- Giovanni I, d'Avèsnès, regg. Giovanni d'Avèsnès, C.<sup>o</sup>  
d'Hainaut, nip. di Guglielmo II; succ. 28 giu. 1296 - † 1° ag. 1299
- Giovanni II d'Avèsnès, C.<sup>o</sup> d'Hainaut (1279), già reg-  
gente; succ. . . . . 1° ag. 1299 - † 22 ag. 1304
- Guglielmo III, *il Buono*, f. Conte d'Hainaut e di Ze-  
landa, succ. . . . . 22 ag. 1304 - † 7 giu. 1337
- Guglielmo II [IV], f. . . . . 7 giu. 1337 - † 26 sett. 1345
- Margherita, sorella di Guglielmo IV, moglie dell'imp.  
Lodovico, *il Bavaro*; succ. . . . . ott. 1345 - † 23 giu. 1356
- Lodovico, *il Bavaro*, imp. (V. Germania), duca di Ba-  
viera 1302 . . . . . ott. 1345 - † 11 ott. 1347
- Guglielmo III [V], f. (duca di Baviera 1347), 5/1 1349 - † 1°/4 1389
- Alberto, fr., (duca di Baviera 1347), regg. dal 1358,  
succ. . . . . 1° apr. 1389 - † 13 dic. 1404
- Guglielmo IV [VI], f. (duca di Bav.<sup>a</sup> 1404), 13/12 1404 - † 31/5 1417
- Giacomina, f.<sup>a</sup>, vedova di Giovanni, Delfino di Francia  
(† 1417); succede . . . . . 31 magg. 1417 - rin. 1433
- Giovanni IV di Borgogna, duca del Brabante dal 1415,  
2° marito di Giacomina. . . . . 4 apr. 1418 - dep. 1422 († 1427)
- Umfredo di Gloucester, fr. di Enrico VI re d'Inghilt.,  
3° marito di Giacomina. . . . . 1422 - dep. 1426 († 1446)
- Giacomina *pred.*, cede Olanda, Zelanda ed Hainaut  
a Filippo II, D.<sup>a</sup> di Borgogna . . . . . 1433 († 8 ott. 1436)
- Filippo II, *il Buono*, duca di Borgogna, sovrano, dal  
1419, dei Paesi Bassi: Fiandra, Artois, Franca  
Contea, Malines, Anversa, Limburgo, Namur, Bra-  
bante ecc. occupa Olanda, Zelanda, Hainaut 1433 - † 15/6 1467



- Carlo I, *il Temerario*, f. (duca di Borgogna 1467), sovr. de' Paesi Bassi . . . . . 15 giu. 1467 - † 14 genn. 1477
- Maria, figlia, e Massimiliano d'Austria, suo marito, succede . . . . . genn. 1477 - † 27 mar. 1482
- [Adolfo di Clèves (signore di Ravestein 1462), governatore . . . . . febb. - 18 ag. 1477]
- Filippo III, *il Bello*, f. di Massimiliano d'Austria e di Maria, *pred.* (Re di Castiglia dal 1504), succede . . . . . 27 mar. 1482 - † 25 sett. 1506
- [Engilberto (Conte di Nassau - Breda 1475), governatore . . . . . 1485 - giu. 1486 († 1504)]
- Alberto di Wettin (duca di Sassonia e margr. di Misnia 1464), govern. . . . . 1489 - rin. 1494 († 12 sett. 1500)
- Guglielmo de Croÿs, march. d'Arshot, govern. 1505 - 1507 († 1521)
- Carlo II [V], f. (re di Spagna e di Napoli 1516, imp. romano 1520, duca di Milano nel 1535, ecc.), succede . . . . . sett. 1506 - abd. 25 ott. 1555 († 21 sett. 1558)
- [Margherita d'Austria, f.<sup>a</sup> dell'imp. Massimiliano, governatrice . . . . . 1507 - † 27 nov. 1530]
- Maria d'Austria, sorella di Carlo II [V], *pred.*; governatrice . . . . . nov. 1531 - rin. ott. 1555 († sett. 1558)
- Filippo IV [II], f. di Carlo II; (re di Spagna e duca di Milano 1556). 25 ott. 1555 - dep. 26 lugl. 1581 († 13 sett. 1598)
- [Emanuele Filiberto (duca di Savoia 1553), governatore . . . . . 1555 - rin. 1559 († 30 ag. 1580)]
- Margherita d'Austria, figlia nat. di Carlo II [V], *pred.* e moglie di Ottavio Farnese duca di Parma; governatrice . . . . . 1559 - rin. 30 dic. 1567 († 18 genn. 1586)
- Don Ferdinando-Alvarez di Toledo, duca d'Alba, governatore . . . . . 16 ag. 1567 - nov. 1573
- D. Luigi di Requesens y Zuniga, gov. . 17 nov. 1573 - † 5 mar. 1576
- D. Giovanni d'Austria, f. nat. di Carlo II [V], *pred.*, governatore . . . . . v. mar. 1576 - † 1° ott. 1578
- Alessandro Farnese, (duca di Parma e Piacenza 1586, ecc.), luogoten. generale di D. Giovanni, *pred.*, 18 dic. 1577, gov. . . . . ott. 1578 - lugl. 1581
- I Paesi Bassi del Nord, cioè Olanda, Zelanda, Utrecht, parte della Gheldria e, poco dopo, la Frisia, si liberano (unione d'Utrecht) dal giogo spagnuolo, formando una « *Repubblica federativa delle sette Provincie Unite* » . . . . . 25 genn. 1579 (1) - 18 genn. 1795
- Guglielmo I d'Orange, *il Taciturno*, f. del Conte Guglielmo di Nassau, come erede del nip. (da frat.) Renato, statolder d'Olanda, Zelanda e Utrecht dal

(1) Alla Repubblica si unirono l'Over-Yssel nel 1580 e Groninga nel 1594. Il re di Spagna venne dichiarato decaduto dal potere il 2 luglio 1581. Le *Provincie unite* furono riconosciute indipendenti col trattato di Münster 30 genn. 1648.

- 1559 e di Frisia dal 1581; Comand. in capo del P. B. e gov. . . . . 1555 - 1567 († 10 lugl. 1584)
- Guglielmo Lodovico di Nassau, statolder di Frisia 1584, poi di Groninga 1594 . . . . . 1584 - 1620
- Adolfo di Neunahr-Moers, statolder di Utrecht, Over-Yssel e Gheldria . . . . . 1585 - 1589
- Maurizio, f. di Guglielmo I d'Orange, statolder d'Olanda e Zelanda dal 1585, d'Utrecht, Over-Yssel e Gheldria dal 1590 . . . . . 1585 - † 23 apr. 1625
- Federico - Enrico, fr., statolder d'Olanda, Zelanda, Utrecht, Over-Yssel e Gheldria . 23 apr. 1625 - † 14 mar. 1647
- Ernesto Casimiro, statolder di Frisia e Groninga 1620, di Drenta 1625 . . . . . 1620 - 1632
- Enrico Casimiro I, statolder di Frisia, Groninga e Drenta . . . . . 1632 - 1640
- Guglielmo II [IV], f. di Feder.-Enrico d'Orange; statolder d'Olanda, Zelanda, Utrecht, Over-Yssel, Gheldria e Drenta [sp. Maria Stuard († 60), f.ª di Carlo I d'Inghilterra] . . . . . 14 mar. 1647 - † 6 nov. 1650
- È soppresso lo Statolderato in Olanda, Zelanda, Utrecht, Over-Yssel e Gheldria . . . . . nov. 1650 - febb. 1672
- Guglielmo Federico, statolder di Frisia e Groninga 1640, di Drenta 1650 . . . . . 1640 - 1664
- Giovanni De Vitt, gran pensionario . . . . . 1653 - ag. 1672
- Enrico Casimiro II, statolder di Frisia e Groninga 1664, di Drenta 1674. . . . . 1664 - 1696
- Guglielmo III d'Orange, f. di Guglielmo II; (re d'Inghilterra 1689), cap. gen., poi statolder d'Olanda, Zelanda e Utrecht febb. 1672, di Over-yssel e Gheldria 1675 . . . . . 1672 - † 19 mar. 1702
- Giovanni Guglielmo Friso, statolder di Frisia e Groninga . . . . . 1696 - 1711
- È soppresso lo statolderato in Olanda, Zelanda, Utrecht, Over-yssel. Antonio Heynsius gran pension. 1679 - 1720 . . . . . 19 mar. 1702 - magg. 1747
- È soppresso lo statolderato in Gheldria dal 1702 al 1722, in Groninga dal 1711. . . . . 1702 al 1718
- Guglielmo IV d'Orange-Nassau, statolder di Frisia 1711, di Groninga 1718, di Drenta e Gheldria 1722, di Olanda, Zelanda, Utrecht, Over-Yssel, 22/11 1747 - † 22/10 1751
- Guglielmo V, f., regg. la madre Anna d'Inghilterra († 12 genn. 1759), poi il duca Luigi di Brunswick-Wolfenbittel fino all'8 mar. 1766; statolder delle Provincie Unite . . 22 ott. 1751 - rin. 18 genn. 1795 († 9/4 1806)
- Invasione e conquista francese . . . . . genn. 1795
- Governo degli Stati Generali . . . 16 magg. 1795 - 1° mar. 1796
- dell'Assemblea Nazionale . . 1° mar. 1796 - 22 genn. 1798
- dell'Assemblea Costituente . . . . . 22 - 25 genn. 1798

- Proclamaz. della Repubb. Batava (franc.) 22/1 1798 - 5 giu. 1806  
 Ruggero Giovanni Schimmelpenninck, *gran pensionario* . . . . . 29 apr. 1805 - 5 giu. 1806  
 Luigi Bonaparte, fr. di Napol. I imp.; re di Olanda [sp. Ortensia Beauharmis † 37] 5/6 1806-abd. 1/7 1810 († 25/7 '46)  
 Unione dell'Olanda all'Impero Francese 9 lugl. 1810 - 17 nov. 1813  
 I Paesi-Bassi si dichiarano indipendenti (17 nov.). -  
 Governo provvisorio . . . . . 20 nov. - 6 dic. 1813  
 Guglielmo I d'Orange-Nassau, f. di Guglielmo V, *pred.*; sovrano dei Paesi Bassi 1° dic. 1813, [sp., I°, Guglielmina di Prussia; II°, la Contessa d'Oultremont], re dei Paesi Bassi e granduca del Lussemb. 16/3 1815, Re d'Olanda 1830 - abd. 7/10 1840 († 12/12 '43)  
 Guglielmo II, f. (granduca del Lussemb.) re 7 ott. 1840 - † 17/3 1849  
 Guglielmo III, f. . . . . e re 17 mar. 1849 - † 23/11 1890  
 Guglielmina, f., regg. la madre Emma di Waldeck-Pyrmont fino al 31 ag. 1898 [sp. 7/2 1901, Enrico di Meclemburgo Schwerin]; regina dei Paesi Bassi 23/11 1890 - . . . .

## 2. Paesi Bassi del Sud.

Bassa Lorena, poi (1190) Brabante e (1794) Belgio.

- Gotifredo (*Goffredo*) I, nom. duca della Bassa Lorena dall'Arc. Brunone di Sassonia (V. Lorena, pag. 470) 959 - † 964  
 Gotifredo II, f. . . . . 964 - † 976  
 Carlo I, f. di Luigi IV re di Francia; duca 976 - dep. v. 991 († 994)  
 Ottone, f., succ. . . . . 991 - † 1005  
 Gotifredo III (C.° di Verdun), duca . . . . . 1005 - † v. 1023  
 Gotelone I, fr., unisce l'Alta Lorena 1033, succ. . . . . 1023 - † 1044  
 Gotelone II, f., duca della Bassa Lorena . . . . . 1044 - 1046  
 Federico, f. di Federico I C.° di Lussemburgo . . . . . 1046 - † ag. 1065  
 Gotifredo IV, *il Barbuto*, f. di Gotelone I (duca dell'Alta Lorena 1044-45, di Spoleto 1057-70); [sp. Beatrice ved. di Bonif. M. di Canossa] . . . . . 1065 - † 21 dic. 1069  
 Gotifredo V, *il Gobbo*, f. (C.° d'Olanda 1071), [sp. Matilde di Toscana]; succede . . . . . 21 dic. 1069 - † 26 febb. 1076  
 Corrado di Franeonia, f. di Enrico IV imp. di Germ.; (re di Germ. 1087-93) . . . . . 1076 - dep. 1088 († lugl. 1101)  
 Gotifredo VI, *di Bouillon*, f. di Eustacchio II C.° di Boulogne; (re di Gerusalemme 1099), succ. . . . . 1088 - † 18 lugl. 1100  
*Feudo vacante* . . . . . 19 lugl. 1100 - 25 dic. 1101  
 Enrico I (C.° di Limburgo 1081), nip. di Federico, *pred.*, succ. . . . . 25 dic. 1101 - dep. 13 magg. 1106 († 1119)  
 Gotifredo VII, *il Barbuto*, Conte di Lovanio, succede . . . . . magg. 1106 - dep. 1128  
 Valeriano, f. di Enrico I, *pred.* . . . . . 1128 - † 1139

- Gotifredo VII, *il Barbuto, di nuovo*, primo duca ereditario . . . . . 1139 - † 15 genn. 1140  
 Gotifredo VIII, *il Giovane*, f. . . . . 15 genn. 1140 - † 1142  
 Gotifredo IX, *il Coraggioso*, f., associato col figlio dal 1172), succede . . . . . 1142 - † 10 ag. 1190  
 Enrico I, *il Guerriero*, f., duca del Brabante, assoc. col padre dal 1172, gli succ. . . . . 10 ag. 1190 - † 5 nov. 1235  
 Enrico II, *il Magnanimo*, f., succ. . . . . 5 nov. 1235 - † 1° febb. 1248  
 Enrico III, *il Buono*, f. . . . . 1° febb. 1248 - † 28 febb. 1261  
 Giovanni I, *il Vittorioso*, f. . . . . 28 febb. 1261 - † 4 magg. 1294  
 Giovanni II, *il Pacifico*, f. . . . . 4 magg. 1294 - † 27 ott. 1312  
 Giovanni III, *il Trionfante*, f. . . . . 27 ott. 1312 - † 5 dic. 1355  
 Giovanna, f.<sup>a</sup> (col mar. Venceslao D.<sup>a</sup> di Lussemburgo † 7/12 1383), succ. 5 dic. 1355 - rin. 7 magg. 1404 († 1° dic. 1406)  
 Margherita (contessa di Fiandra); nipote, f.<sup>a</sup> di Luigi I, C.<sup>o</sup> di Fiandra; succede . . . . . 7 magg. 1404 - † 16 mar. 1405  
 Antonio, f. di Filippo, *l'Ardito*, duca di Borgogna e di Margherita, *pred.*; (duca di Lussemburgo 1411), succ. . . . . 16 mar. 1405 - † 25 ott. 1415  
 Giovanni IV, f. . . . . 25 ott. 1415 - † 17 apr. 1427  
 Filippo I, fr. . . . . 17 apr. 1427 - † 4 ag. 1430  
 Il Brabante viene unito al ducato di Borg.<sup>a</sup> ag. 1430 - 14 genn. 1477  
 Maria, f.<sup>a</sup> di Carlo, *il Temerario*, e Massimiliano d'Austria suo marito (1) ered. i Paesi B. 14 genn. 1477 - 27 mar. 1482  
 Filippo III, *il Bello*, f. (C.<sup>o</sup> di Fiandra 1482, re di Castiglia 1504), sovrano de' Paesi Bassi, 27 mar. 1482 - † 25 sett. 1506  
 Carlo II [V], f. (re di Spagna 1516, imperat. e re di Germania 1520 ecc.), sovrano de' Paesi Bassi, succ. . . . . 25 sett. 1506 - abd. 25 ott. 1555 († 21 sett. 1558)  
 Filippo IV [II], f. (re di Spagna 1556, del Portogallo 1580), sovrano de' Paesi Bassi . 25 ott. 1555 - † 13 sett. 1598  
 Alessandro Farnese (duca di Parma 1586, gov. de' Paesi Bassi del Nord 1578-81), gov. . . . . 1581 - † 3 dic. 1592  
 Pietro Ernesio (Conte di Mansfeld 1531), governatore . . . . . dic. 1592 - genn. 1594 († 1604)  
 Ernesto d'Austria, fratello di Rodolfo V imperat. e re di Germania, gov. . . . . 30 genn. 1594 - † 21 febb. 1595  
 D. Pedro Enriquez de Acevedo, (C.<sup>o</sup> di Fuenfies,) governatore . . . . . 1595 - genn. 1596 († 1610).  
 Card. Alberto d'Austria, *il Pio*, f. dell'imperatore Massimiliano II; (arcivescovo di Toledo 1594-98, Conte del Tirolo 1620), governatore 29 genn. 1596, poi sovrano de' Paesi Bassi 6/5 1598, gov. 29/1 1596 - † 13 lugl. 1621  
 Isabella Clara, f.<sup>a</sup> del re di Spagna, cugina e sposa (13 apr. 1599 di Alberto d'Austria, gov. 6 magg. 1598 - † 1° dic. 1633

(1) *Per i Governatori dei Paesi Bassi fino al 1581, veggasi 1, Province del Nord, pag. 528.*

- Filippo V [IV] re di Spagna e Portogallo, 31 mar. 1621 - † 17/9 1665  
 D. Francisco di Moncada, gov. interin. dic. 1633 - 4/11 1634 († 1635)  
 D. Ferdinando, fr. di Filippo IV re di Spagna (card. e arciv. di Toledo), gov. . . . . 4 nov. 1634 - † 9 nov. 1641  
 D. Francesco De Mello, C.<sup>o</sup> d'Assumar, gov. . . . . nov. 1641 - 1644  
 D. Manuel de Moura Cortéreal, (march. di Castel Rodrigo), gov. . . . . 1644 - 1647 († 30 genn. 1661)  
 Leopoldo Guglielmo, d'Austria, f. dell'Imper. Ferdinando II, gov. . . . . 1647 - 1656 († 21 nov. 1662)  
 D. Giovanni d'Austria, figlio naturale di Filippo IV re di Spagna (vicere di Napoli 1648), governatore. . . . . 1656 - mar. 1659 († 17 sett. 1679)  
 D. Luigi De Benavides Carillo, (march. di Fromiata), gov. . . . . 1659 - sett. 1664 († 6 genn. 1668)  
 D. Francesco De Moura Cortéreal, (march. di Castel Rodrigo), gov. . . . . 1664 - sett. 1668 († 23 nov. 1675)  
 Carlo II, f. di Filippo V re di Spagna, . . . 17/9 1665 - † 1<sup>o</sup>/11 1700  
 D. Iñigo Melchior Fernandez de Velasco, (duca di Ferria), gov. . . . . v. sett. 1668 - lugl. 1670  
 D. Juan-Domingo de Zuñiga y Fonseca, C.<sup>o</sup> di Monterey, gov. . . . . 1670 - febb. 1675  
 D. Carlos de Gurrea, duca di Villahermosa, gov. 1675 - ott. 1677  
 Alessandro Farnese, fr. di Ranuccio II duca di Parma, gov. . . . . 24 ott. 1678 - rin. apr. 1682 († 18 febb. 1689)  
 Ottone-Enrico, march. del Carretto, (C.<sup>o</sup> di Millesimo), gov. . . . . apr. 1682 - † 19 giu. 1685  
 D. Francesco Antonio de Agurto (march. di Castañaga), gov. . . . . 1685 - 1692  
 Massimiliano di Wittelsbach (elettore di Baviera 1679), gov. . . . . 26 mar. 1692 - 22 mar. 1701  
 Filippo VI [V] di Borbone (re di Spagna e Sicilia 1700), succ. . . . . 16 nov. 1700 - 6 mar. 1714  
 D. Isidoro de la Cueba y Benavides (march. di Bedmar e d'Assentar, C.<sup>o</sup> di Villanova), gov. interin. . . 1701 - 1704  
 Massimiliano (elettore di Baviera, *pred.*), gov. (poi principe dei Paesi Bassi 1712-14) . . . . 1<sup>o</sup> ott. 1704 - lugl. 1706  
 Governo del *Consiglio di Stato* . . . . . 20 lugl. 1706 - 1714  
 I Paesi Bassi del sud passano all'Austria (pace di Rastadt) . . . . . 6 mar. 1714 - dic. 1794  
 Giuseppe-Lotario (C.<sup>o</sup> di Koenigseck), governatore generale . . . . . nov. 1715 - genn. 1716  
 Eugenio-Giov.-Franc. di Savoia-Soisson, luogoten., gov. e cap. gen. . . . . 25 genn. 1716 - rin. 8 dic. 1724 († 1736)  
 Wirico C.<sup>o</sup> di Daun, gov. interin. . . . . dic. 1724 - 9 ott. 1725  
 Maria Elisabetta, f. di Carlo II arcid. d'Austria; governatrice . . . . . 9 ott. 1725 - † 26 ag. 1741  
 Federico Augusto, C.<sup>o</sup> di Harrach-Rohrau, gov. e cap. gen. interin. . . . . ag. 1741 - 1744

- Maria Annà, f. di Carlo II d'Austria, gov., assieme col marito . . . . . 1744 - † 16 dic. 1744
- Carlo Alessandro, princ. di Lorena, marito di Maria Anna, *pred.*, gov. . . . . 1744 - † 4 lugl. 1780
- Giorgio Adamo, princ. di Starhemberg, gov. interin. . 1780 - 1781
- Maria Cristina, f. di Francesco I imp. e di Maria Teresa d'Austria, e Alberto-Casimiro di Sassonia Teschen, suo marito, luogot. gov. e cap. gen. . . . . 1781 - 1793
- Bruxelles in potere dei ribelli . . . . . dic. 1789
- Tutte le provincie belghe, eccetto Lussemburgo, proclam. la loro indipendenza . . . . . 4 genn. 1790 - nov. 1792
- Sono invase dalle truppe francesi . . . . . nov. 1792 - 18 mar. 1793
- Carlo Lodovico d'Austria (D.<sup>a</sup> di Teschen 1822-47), governatore . . . . . mar. 1793 - dic. 1794
- I Francesi occupano il Belgio, che poi sgombrano dopo la battaglia di Neerwinden . . . . . 18 mar. 1793
- I Francesi (gen. Pichegru) occupano ancora le provincie belghe, poi l'Olanda (gen. Daendels) scacciandone gli Inglesi . . . . . 25 dic. 1794
- L'Austria cede alla Francia le provincie belghe . . . . . apr. 1797
- Occupazione francese. — I Paesi Bassi del Sud prendono nome di Belgio . . . . . dic. 1794 - 21 lugl. 1814
- Unione del Belgio alle Provincie del Nord (Olanda), costituite per Gugliel. I d'Orange; M. de Cappellen amministr. . . . . 21 lugl. 1814 - 30 sett. 1830
- Insurrezione di Bruxelles (25 ag), poi di tutto il Belgio. — Governo provvisorio . . . . . 27 sett. 1830 - 25 febb. 1831
- Il Belgio si dichiara indipendente . . . . . 18 nov. 1830
- Governo provvisorio . . . . . 26 sett. 1830 - 25 febb. 1831
- Erasmus Luigi Barone di Surlet di Chokier, reggente . . . . . 25 febb. - 21 lugl. 1831 († 7 ag. 1839)
- Leopoldo I di Sassonia-Coburgo Gotha, [sp. Luigia Maria d'Orléans († 1850)], eletto re del Belgio 4 giu., sale al trono . . . . . 21 lugl. 1831 - † 10 dic. 1865
- Il Consiglio di Gabinetto, governa . . . . . 10 - 17 dic. 1865
- Leopoldo II, f. di Leopoldo I (sovrano dello Stato del Congo dal 1885), succ. . . . . 17 dic. 1865 - † 17 dic. 1909
- Alberto Leopoldo, nipote, f. di Filippo Conte delle Fiandre . . . . . 17 dic. 1909 - dep. 20 ag. 1914
- Occupazione tedesca; governatore generale Von der Goltz . . . . . 20 ag. 1914 - 18 nov. 1918
- Alberto Leopoldo, *pred.*, rimesso sul trono; [sp., 2 ott. 1909, Elisabetta di Baviera] . . . . . 22 nov. 1918 - . . . .

### 3. Lussemburgo.

*Conti, poi Duchi dal 1354, Granduchi dal 1815.*

- Sigfrido, f. di Widerico (?), acquista dall'abbate di S. Massimo di Treviri il castello di Lutzelburg, conte . . . . . 12 apr. 963 - † v. 26 nov. 998
- Federico, f., conte . . . . . 998 - † 1019
- Gilberto o Giselberto, f., conte . . . . . 1019 - † fra 1055 e 1060
- Corrado I, f., conte . . . . . v. 1060 - † 20 ag. 1086
- Guglielmo, f. . . . . 1086 - † fra 1127 e 1130
- Corrado II, f. . . . . 1130 - † 1136
- Enrico I, *il Cieco*, f. di Goffredo C.<sup>o</sup> di Namur e nip. di Corrado I; conte . . . . . 1136 - † 1196
- Ermesinda, f.<sup>a</sup> è Tebaldo C.<sup>o</sup> di Bar suo marito (morto 1214), conti . . . . . 1196 - 12 febb. 1214
- Ermesinda, *pred.*, sola (poi sposa di Walerano f. di Enrico III duca di Limburg), contessa . . . 12 febb. 1214 - † 1247
- Enrico II, *il Grande*, f. di Ermesinda e di Walerano; (duca di Limbourg), conte . . . . . 1247 - † 1281
- Arrigo III, f. (duca di Limbourg), conte . . . 1281 - † 5 giu. 1288
- Arrigo IV [VII], f., regg., durante minorità, la madre Beatrice d'Avesnes; (re de' Rom. 1308, imp. 1312), succ. . . . . 5 giu. 1288 - † 24 ag. 1313
- Giovanni, *il Cieco*, figlio (re di Boemia 1310), succede . . . . . 24 ag. 1313 - † 26 ag. 1346
- Carlo, f., [IV] (re di Boemia e di Germania 1346, re d'Italia e imperatore romano 1355); succede . . . . . 26 ag. 1346 - rin. 1353 († 29 nov. 1378)
- Venceslao I, fr. (duca del Brabante 1355), succ. 1353, [sp. Giovanna Maria, duchessa (1355) di Brabante], nominato duca . . . . . 1354 - † 7 dic. 1383
- Venceslao II, *l'Infiardo*, f. di Carlo, *pred.*; (elett. di Brandeburgo 1373, re de' Romani 1376, di Germania e Boemia 1378), duca . . . . . 7 dic. 1383 - † 16 ag. 1419
- Jobst, nip. (march. di Moravia 1375, elett. di Brandeburgo 1388, re de' Rom. 1410), duca. 1388 - † 16 genn. 1411
- Antonio, f. di Filippo di **Borgogna**; (duca del Brabante 1405), duca, succ. . . . . 1411 - † 25 ott. 1415
- Elisabetta di Görlitz, sorella di Jobst, *pred.* e vedova di Antonio; sposa, nel 1418, a Giovanni re di Baviera († 6 genn. 1425); duca, succ. . . . . 25 ott. 1415 - † 3 ag. 1451
- Sigismondo, fr. di Venceslao II, *pred.*; (elett. di Brandeburgo 1378, re d'Ungheria 1387, re dei Romani 1410, di Boemia 1419, imperatore romano 1433), duca, succede al fr. . . . . 16 ag. 1419 - † 9 dic. 1437

- Alberto d'Absburgo, genero di Sigismondo; (duca d'Austria, re di Boemia e Ungheria 1437, de' Romani 1438), duca, succ. . . . . 9 dic. 1437 † 27 ott. 1439
- Elisabetta, figlia di Sigismondo e vedova di Alberto, *pred.*, duchessa . . . . . 27 ott. - rin. dic. 1439 († 1442)
- Anna († 1462), f.<sup>a</sup> di Alberto, *pred.*, con Guglielmo di Turingia suo marito († 1482), duchi . . . . . dic. 1439 - 1443
- Ladislao, fr. (arcid. d'Austria e re di Boemia 1440, d'Ungheria 1453), duca . . . . . 1443 - † 23 nov. 1457
- Filippo, *il Buono*, f. di Giov. D.<sup>a</sup> di Borg.; (duca di Borgogna e signore dei Paesi Bassi 1419), amministratore del ducato dal 1441, duca 25 ott. 1451 - † 15 giu. 1467
- Il Lussemburgo rimane unito ai Paesi Bassi del Sud e ne segue le sorti . . . . . giu. 1467 - 1° ott. 1795
- Occupazione francese . . . . . 1° ott. 1795 - magg. 1815
- Parte del Lussemburgo è unita alla Prussia; il rimanente è eretto in Granducato, dipendente dalla Confederazione Germanica. . . . . 10 magg. 1815
- Guglielmo I d'Orange-Nassau, re dei Paesi Bassi, f. di Gugl.<sup>o</sup> V; grand. del Luss.<sup>o</sup> 10/5 1815 - abd. 7/10 '40 († 12/12 '43)
- Guglielmo II, f., re dei Paesi Bassi, granduca del Lussemburgo . . . . . 7 ott. 1840 - † 17 mar. 1849
- Guglielmo III, f., re dei Paesi Bassi, granduca del Lussemburgo . . . . . 17 mar. 1849 - † 23 nov. 1890
- Adolfo Guglielmo di Nassau, f. di Guglielmo duca di Nassau; granduca . . . . . 23 nov. 1890 - † 17 nov. 1905
- Guglielmo, f., granduca, sp. a Maria Anna infanta di Portogallo, regg. pel marito . . 17 nov. 1905 - † 25 febb. 1912
- Maria Adelaide, f.<sup>a</sup>, sotto reggenza di Maria Anna, granduchessa ved.<sup>a</sup> . 25 febb. 1912 - abd. 14 genn. 1919 († 24/1 24)
- Carlotta (Adelgonda Guglielmina), sorella [sp., 6/11 '19 il princ. Felice di Borbone-Parma]. . . . . 15/1 1919 - . . . .

## XIX. GRAN BRETAGNA e IRLANDA

### 1. Britannia (Inghilterra).

La Britannia merid., provincia romana dal 43 d. C.; -  
Invasione Germanica, 448; - Fondaz. dei regni  
sassoni ed angli (Eptarchia), 449 - 584.

*Regni sassoni*: Kent, 455; Sussex, 491; Vessex, 516;  
Essex, 526. Convers. al cattol. di Etelberto, (dal  
568 re di Kent), 597.



*Regni angli*: Nortkumberland, 547; Est-Anglia, 571; Mercia, 584.

Dell'Eptarchia restano in Inghilterra solo i regni di Northumberland al nord, di Wessex al sud e, nel mezzo, di Mercia. A questa si erano uniti l'Est-Anglia e l'Essex al nord e il Kent al sud del Tamigi.

### Re Anglo-Sassoni.

- Egberto, f. di Ealmondo; re di Wessex dall'800 c., sottomette tutti i capi anglosassoni, formando un solo regno (Anglia) e s'intitola re d'Inghilterra, v. 827 - † 839
- Etelvolfo, f., re di Wessex [sp. Giuditta, f.<sup>a</sup> di Carlo il Calvo] . . . . . 836 - rin. 857 († 858)
- Etelbaldo, f. . . . . [sp. Giuditta, sua matrigna] 857 - † 860
- Etelberto, fr. . . . . 860 - † 866
- Etelredo I, fr. . . . . 866 - † 23 apr. 871
- Alfredo, *il Grande*, fr., re di Wessex [sp. Aswinta] 23/4 871 - † 27/11'01
- Edoardo I, *il Vecchio*, f., re d'Inghilterra [sp., I<sup>o</sup>, Efleda; II<sup>o</sup>, Edvige] . . . . . 28 ott. 901 - † 924
- Atelstano, f., re d'Inghilterra . . . . . 924 - † 27 ott. 940
- Edmondo I, fr., re d'Inghilt. [sp. Edgive] 27 ott. 940 - † 26 magg. 946
- Edredo, fr., re d'Inghilterra . . . . . 26 magg. 946 - † 955
- Edwig, f. di Edmondo I, re d'Inghilt. [sp. Elgive] . . . . . 955 - † 958
- Edgardo, *il Pacifico*, fr., re d'Inghilt. [sp. Elfrida] 958 - † 18 lugl. 975
- Edoardo II, *il Martire*, f., re d'Inghilterra . . . . . 18 lugl. 975 - † 978
- Etelredo II, f., *lo Sconsigliato* (fa trucidare i Danesi), re [sp., 1002, Emma di Normandia (2<sup>a</sup> moglie), † 1052, f.<sup>a</sup> di Riccardo I di Normandia] . . . . . 978 - dep. 1013

### Principe Danese.

Svenone Tiyguskegg (re di Danimarca 981) prende Londra ed è proclam. re d'Inghilterra nov. 1013 - † 3 febb. 1014

### Anglo-Sassoni.

- Etelredo II, *di nuovo* . . . . . 1014 - † 23 apr. 1016
- Edmondo II, *Fianco di ferro*, f. (di 1<sup>o</sup> letto) . . . . . 1016 - † nov. s. a.

### Danesi.

- Canuto, *il Grande*, f. di Svenone, *pred.* (re di Danimarca 1018, di Norvegia 1028); re . . . . . 1017 - † 12 nov. 1035
- Aroldo I (Harefod, *piè di lepre*), f.; re . . . . . 12 nov. 1035 - † 1030
- Canuto II, *Ardicanuto*, fr. (re di Danimar. 1035) 1039 - † 8 giu. 1042

*Aglo-Sassoni, restaur.*

- Edoardo III, *il Confessore*, f. di Etelredo II; [sp. Edita, f.<sup>a</sup> di Goodwin]; re . . . . . 1042 - † 5 genn. 1066  
 Aroldo II, di Essex, figlio del C.<sup>o</sup> Goodwin e cogn. di Edoardo III; re d'Inghilt. . . . . 5 genn. 1066 - † 14 ott. 1066

*Dinastia Normanna.*

- Guglielmo I, *il Conquistatore e il Bastardo*, f. nat. di Roberto I D.<sup>a</sup> di Normandia; (D.<sup>a</sup> di Normandia 1035), re, [sp., 1054, Matilde († 83), f.<sup>a</sup> di Baldo- vino V di Fiandra] re 14 ott., cor. 25 dic. 1066 - † 9 sett. 1087  
 Guglielmo II, *il Rosso*, f., re 9 sett., cor. 26 sett. 1087 - † 2 ag. 1100  
 Enrico I, *il Leone*, fr., (D.<sup>a</sup> di Norm.<sup>a</sup> 1106), [sp. Matilde, † 18, f.<sup>a</sup> di Malcolm III di Scozia] cor. 5 ag. 1100 - † 1<sup>o</sup>/12 1135  
 Stefano di Blois, nip., dalla sor. Adele, di Enrico I; [sp. Matilde, f.<sup>a</sup> di Eustachio C.<sup>o</sup> di Boulogne], (D.<sup>a</sup> di Normandia 1135); re 1<sup>o</sup> dic., cor. 26 dic. 1135 - † 25 ott. 1154

*Ramo d'Anjou-Plantageneti.*

- Enrico II, nip. di Enrico I, e f. di Gioffredo III d'Anjou; (D.<sup>a</sup> di Normandia 1151, d'Aquitania 1152, conquistatore d'Irlanda 18 ott. 1171); [sp. Eleonora (ripudiata 1152), duchessa della Guienna, † 1204] re . . . . . 25 ott., cor. 19 dic. 1154 - † 6 lugl. 1189  
 Riccardo I, *Cuor di Leone*, f., (D.<sup>a</sup> d'Aquit. e C.<sup>o</sup> d'Anjou 1169, di Normandia 1189); [sp., 1191, Berengaria, f.<sup>a</sup> di Sancho VI re di Navarra]; re 6/7, cor. 3/9 1189 - † 6/4 1199  
 Giovanni, *Senza Terra*, fr. (D.<sup>a</sup> di Normandia 1199, D.<sup>a</sup> d'Anjou 1203); [sp., I<sup>o</sup>, 1189, Isabella, f.<sup>a</sup> di Gugl. C.<sup>o</sup> di Gloucester (ripud. 1190); II<sup>o</sup>, 1200, Isabella († 1245), f.<sup>a</sup> di Aimar C.<sup>o</sup> d'Angoulême]; re, succede . . . . . 6 apr., cor. 27 magg. 1199 - † 19 ott. 1216  
 Enrico III, *Winchester*, figlio [sp., 1236, Eleonora, † 1191, figlia di Raimondo Berengario IV re di Provenza]; re . . . . . 19 ott., cor. 28 ott. 1216 - † 16 nov. 1272  
 Giovanni, f., *primo vicere d'Irlanda, per poco tempo* . . . . . 1269  
 Edoardo I, *Longshanks*, f. (conquista il paese di Galles 1283), [sposa Eleonora, f.<sup>a</sup> di Ferdinando III di Castiglia]; re . . . . . 16 nov. 1272, cor. 19 ag. 1274 - † 7 lugl. 1307  
 Edoardo II, *Caernarvon*, f. (principe di Galles), [sposa, 1308, Isabella di Francia, † 1357, f.<sup>a</sup> di Filippo V re]; succ. 7/7 1307, cor. 23/2 1308 - dep. 7/1 1327 († 21/9 s. a.)  
 Edoardo **Bruce**, fr. del re di Scozia, sbarca in Irlanda ed è proclam. re dagli Irlandesi . . . . . 1315 - † 1318

- Edoardo III, *Windsor*, f., tutrice la madre e il Mortimer, fino al 1330; [sp., 1328, Filippa, f.<sup>a</sup> di Gugl.<sup>o</sup> C.<sup>o</sup> d'Hainault, † 69], succ. 7/1., cor. 29/1 1327 - † 21 giu. 1377
- Riccardo II, *Bordeaux*, nip., f. di Edoardo III Princ. di Galles; [sp., 1<sup>o</sup>, 1381, Anna († 94), f.<sup>a</sup> di Carlo IV; 2<sup>o</sup>, 1396, Isabella, f.<sup>a</sup> di Carlo VI re di Francia]; succ. sotto regg. 21/6, cor. 17/7 1377 - dep. 29/9 1399 († 1400)

*Ramo dei Lancaster (Rosa Rossa).*

- Enrico IV, *Bolingbroke*, nip. di Edoardo III e f. di Giovanni di Gand, succ. 29 sett., cor. 13 ott. 1399 - † 20 mar. 1413
- Enrico V, *Monmouth*, f., [sposa, 1420, Caterina († 1438), figlia di Carlo VI re di Francia]; succede 20 mar., coronato . . . . . 9 apr. 1413 - † 31 ag. 1422
- Enrico VI, *Windsor*, f., tutore suo zio, Gio. Plantagen., D.<sup>a</sup> di Gloucester; [sp., 1445, Margher. († 82), f.<sup>a</sup> di Renato D.<sup>a</sup> d'Anjou]; succ. 31 ag 1422, cor. 6 nov. 1429 - depresso 4 mar. 1461 - ristabilito 6 ott. 1470 - depresso . . . . . 14 ag. 1471 († 21 magg. s. a.)

*Ramo di York (Rosa Bianca).*

- Edoardo IV, f. di Riccardo duca di York; [sp. Elisab. Woodville, f.<sup>a</sup> di Riccardo C.<sup>o</sup> di Rivers]; e etto re 2 mar., cor. 28 giu. 1461 - depresso 6 ott. 1470, ristab. . . . . 13 apr. 1471 - † 9 apr. 1483
- Edoardo V, f., tutore Riccardo III suo zio, re, succede . . . . . 9 apr. 1483 - dep. 26 giu. 1483 († s. a.)
- Riccardo III, *il Gobbo*, fr. di Edoardo IV; (D.<sup>a</sup> di Gloucester 1461); [sp. Anna Nevil († 1485), f.<sup>a</sup> di Riccardo C.<sup>o</sup> di Warwick], succ. 22/6, cor. 7/7 1483 - † 22/8 1485

*Ramo dei Tudor.*

- Enrico VII **Tudor**, f. di Edmund Tudor, Conte di Richmond [sp., 1486, Elisab. d'York, † 1502, f.<sup>a</sup> di Edoardo IV], succ. 22 ag., cor. 13 ott. 1485 - † 21 apr. 1509
- Enrico VIII, f. [sp., 1<sup>o</sup>, Caterina d'Aragona († 1536), f.<sup>a</sup> di Ferdin., *il Cattolico*; 2<sup>o</sup>, Anna Bolena († 1536); 3<sup>o</sup>, Giovanna († 1537), f.<sup>a</sup> di Giov. Seymour; 4<sup>o</sup>, Anna di Cleves (ripud. 1538), f.<sup>a</sup> di Giov. III di Cleves; 5<sup>o</sup>, Caterina Howard († 1542), f.<sup>a</sup> di Sir Edmund; 6<sup>o</sup>, Caterina Parr († 1548), f.<sup>a</sup> di Tomm. di Kendul], succ. . 21 apr., cor. 24 giu. 1509 - † 28 genn. 1547
- Edoardo VI, f., regg. suo zio Tomm. Seymour, † 1549, poi Edoardo suo fr., † 1552, poi il C.<sup>o</sup> di Warwick; succede . . . . . 31 genn., cor. 25 febb. 1547 - † 6 lugl. 1553

- Giovanna Grey, nip., f.<sup>a</sup> di Enrico D.<sup>a</sup> di Suffolk; acclam. regina . 10 lugl. 1553 - dep. 19 lugl. 1553 († 12 febb. 1554)  
 Maria I, *la Cattolica*, sorella di Edoardo VI; [sp., 1554, Filippo II re di Spagna]; succede 19 luglio, sale al trono . . . . . 3 ag., cor. 4 ott. 1553 - † 17 nov. 1558  
 Elisabetta, f.<sup>a</sup> di Enrico VIII e di Anna Bolena, succede . . . . . 17 nov 1558, cor 15 genn. 1559 - † 24 mar. 1603

### Ramo degli Stuart.

- Giacomo I [VI], f. di Maria Stuart e di lord Darnley; (re di Scozia 24 lugl. 1567), [sp., 1590, Anna († 1618) f.<sup>a</sup> di Federico II re di Danimarca]; re d'Inghilterra e d'Irlanda 24 mar., cor . . . . . 25 lugl. 1603 - † 27 mar. 1625  
 Carlo I, f., [sp. Enrichetta di Francia († 69), f.<sup>a</sup> di Enrico IV re di Francia] 27/3 1625 - dep. 30/11 1648 († 30/1 1649)  
 Repubblica . . . . . febb. 1649 - magg. 1660  
*Consiglio di Stato di 40 membri* . . . . . 1649 - dic. 1653  
*Oliviero Cromwell, Lord protector* . . . . . 26 dic. 1653 - † 13 sett. 1658  
*Riccardo Cromwell, Lord protector, f.*, 14 sett. 1658 - abd. 1659 († 1712)  
 Carlo II, f. di Carlo I Stuart, [sp., 1662, Caterina († 1705), figlia di Giovanni IV re di Portogallo]; re . . . . . 30 genn. 1660, cor. 23 apr. 1661 - † 16 febb. 1685  
 Giacomo II [VII], D.<sup>a</sup> di York, fr., (re di Scozia), [sp., 1660, Anna Hyde († 71), f.<sup>a</sup> di Edoardo C.<sup>o</sup> di Clarendon]; succ. 6/2, cor. 23/4 1685 - dep. 2/2 1688 († 17/9 1701)  
 Guglielmo III, f. di Guglielmo IX d'Orange e di Maria Stuart, primo re costituzionale 13 febb. 1689 - † 19 mar. 1702  
 Maria II Stuart f.<sup>a</sup> di Giacomo II, moglie di Guglielmo III . . . . . 13 febb. 1689 - † 7 genn. 1695  
 Anna Stuart, sor. di Maria II, [sp., 1683, Giorgio († 1708), f. di Feder. III re di Danim.<sup>a</sup>]; reg.<sup>a</sup> 19/3, cor. 15/5 1702-†10/8 '14  
 Giorgio I, f. di Ernesto Aug.<sup>o</sup> di Brunswick-Lünebourg, [sp., 1682, Sofia Dorotea, princ. d'Halden, † 1726], succede . . . . . 10 ag., cor. 20 ott. 1714 - † 9 giu. 1727  
 Giorgio II, f., [sp., 1705, Carolina d'Anshach, † 1737]; succede . . . . . 9 giu., cor. 11 ott. 1727 - † 25 ott. 1760  
 G'org'io III, nip., f. di Feder.<sup>o</sup> princ. di Galles; (Re di Hannover 1815), [sp., 1761, Sofia Carlotta di Mecklemburg Strelitz, † 1818]; re 25/10 '60, cor 22/9 '61 - † 29/1 1820  
 Unione dell'Irlanda all'Inghilterra e Scozia . . . . . 2 lugl. 1800  
 Giorgio IV, f., regg. dal 1811, [sp. Carolina, f.<sup>a</sup> di Ferdin. di Brunswick] 29 genn. 1820, cor. 19 lugl. 1821 - † 26 giu. 1830  
 Guglielmo IV, fr., succ. 26 giu. 1830, cor. 8 sett. 1831 - † 20 giu. 1837  
 Vittoria, nip., casa di Brunswick Lünebourg, f.<sup>a</sup> del princ. Edoardo D.<sup>a</sup> di Kent, f. di Giorgio III; [sp., 10/2 40, Alberto princ. di Sassonia-Coburgo-Gotha, † 1862]; (Imp. delle Indie 1858), regina 20 giu. 1837 - † 22 genn. 1901

- Edoardo VII, di **Brunswick-Lüneb.**, f. (Imp. delle Indie), [sp., 10/3 1863, Alessandra, f.ª di Cristiano IX, re di Danimarca] . . . 22 genn. 1901, cor. 9 ag. 1902 - † 7 magg. 1910
- Giorgio V (princ. di Galles), f. (Imp. delle Indie), [sp. la princ. Vittoria Maria di Teck], re 7/5 1910, cor. 15/5 1911 - . . .
- L'Irlanda, meno la parte settentr. (Ulster), proclama la sua piena indep. 21 genn. 1917, riconosciuta per la pace del 6 dic. 1921, mantenendo però l'unione personale del Sovrano. Lo Stato si divide amministrativamente in 4 provincie: Connaught, Leinster, Munster e nelle 3 contee dell'Ulster. Le provincie sono divise in contee.

## 2. Scozia.

- Gli **Scoti**, orig. d'Irlanda e i **Pitti** occupano la Scozia settentrionale . . . . . sec. VI
- Kenneth, I *Mac Alpin*, re degli **Scoti**, sottom. i Pitti (844), unendo sotto di sè i due regni . . . . . v. 844 - † 854
- Donald III, fr., re . . . . . 854 - † 862
- Costantino I, f. di Kenneth I, re . . . . . 862 - † 876
- Gregorio, *il Grande*, re . . . . . 876 - 889
- Donald IV, f. di Costantino I, re . . . . . 889 - † 900
- Costantino II, nip. di Costantino I, re . . . . . 900 - 943 († 952)
- Malcolm I, f. di Donald IV (re d'Alban dal 942), re 943 - † 954
- Illuilb, f. di Costantino II, re . . . . . 954 - † 962
- Dubh, f. di Malcolm I, re . . . . . 962 - † 967
- Cuillen, f. di Illuilb, re . . . . . 967 - † 971
- Kenneth II, f. di Malcolm I, re . . . . . 971 - † 995
- Costantino III, f. di Cuillen, re . . . . . 995 - † 997
- Kenneth III, f. di Dubh, re . . . . . 997 - † 1005
- Malcolm II, f. di Kenneth II, re . . . . . 1005 - † 1034
- Duncan I, nip. di Malcolm II, re . . . . . 1034 (?) - † v. 1040
- Machbeth**, cug., f. di Finnlach, re . . . . . v. 1040 - † 15 ag. 1057
- Lulach, cug. di Machbeth, re . . . . . v. 1057 - † 1058
- Malcolm III, f. di Duncan I, [sp., 1068, Margherita, sor. di Edgardo Atelie, † 16/11 1093], re . . . . . 1058 - † 13 nov. 1093
- Donald V *Bane*, fr. di Malcolm III, 13 nov. 1093 - detr. magg. 1094
- Duncan II, f. nat. di Malcolm III, re . . . . . magg. 1094 - † 1095
- Donald V, *di nuovo*, re . . . . . 1095 - detr. v. 1098 († 1098)
- Edgardo, f. di Malcolm III, re . . . . . 1098 (?) - † 1107
- Alessandro I, *il Selvaggio*, fr., re . . . . . 1107 - † 24 apr. 1124
- David I, fr., re . . . . . 24 apr. 1124 - † 24 magg. 1153
- Malcolm IV, *la Vergine*, nip., re . . . . . 24 magg. 1153 - † 9 dic. 1165
- Guglielmo, *il Leone*, fr., re . . . . . 9 dic. 1165 - † 4 dic. 1214
- Alessandro II, f., re . . . . . cor. 5 dic. 1214 - † 8 lugl. 1249
- Alessandro III, f. (ultimo dei **Kenneth**) 8 lugl. 1249 - † 12/3 1286

- Margherita, nip. di Alessandro III e f. di Erico II re di  
Norvegia, regina . . . . . 1286 - † 1290
- Interregno* . . . . . dal 1290 al 1292
- Giovanni **Balliol**, figlio di Giovanni C.<sup>o</sup> d'Harcourt, el.  
re . . . . . 17 nov. 1292 - dep. 27 apr. 1296 († 1315)
- Interregno*. - La Scozia è sottomessa da Edoardo I  
re d'Inghilterra (1272). . . . . apr. 1296 - mar. 1306
- Roberto I **Bruce**, f. di Roberto Conte di Carrick, co-  
ronato, re . . . . . 25 mar. 1306 - † 7 giu. 1329
- David II **Bruce**, f., regg. il C.<sup>o</sup> di Murray, re 7 giu. 1329 - dep. 1332
- Edoardo **Balliol**, f. di Giovanni *pred. re* . . . . . 1332 - dep. 1342
- David II **Bruce**, *di nuovo* re, . . . . . 1342 - 1346 e 1357 - † 25 febb. 1371
- Roberto II **Stuart**, nip. di David II **Bruce**, re 25/2 1371 - † 19/4 1390
- Roberto III, f., re . . . . . 19 apr., cor. 13 ag. 1390 - † 4 apr. 1406
- Giacomo I, f. (prigion. degli Inglesi 1405-23) 1406 - † 20 febb. 1437
- Giacomo II, f., regg. Alan Livingston . . . . . 20 febb. 1437 - † 3 ag. 1460
- Giacomo III, f., sotto reggenza [sp. Margherita di Dani-  
marca], re . . . . . 3 ag. 1460 - † 11 giu. 1488
- Giacomo IV, f. [sp. Margherita, f.<sup>a</sup> di Enrico VII d'In-  
ghilterra], re . . . . . 11 giu. 1488 - † 9 sett. 1513
- Giacomo V, f., regg. la madre Margherita, poi il duca  
d'Albania, re . . . . . 9 sett. 1513 - † 13 dic. 1542
- Maria, f. (regina di Francia 1558-60), succ., sotto reg-  
genza, . . . . . 14 dic. 1542 - abd. 24 lugl. 1567 († 18 febb. 1587)
- Giacomo VI, f., reggenti: il C.<sup>o</sup> di Murray, fr. di Maria  
(1567-70); il C.<sup>o</sup> di Lenox (1570-71); il C.<sup>o</sup> Marr  
(1571-72); Giac. Douglas C.<sup>o</sup> di Morton (1572-78).  
Re d'Inghilterra e Scozia con nome di Giacomo I,  
24 mar. 1603; re, succ. . . . . 24 lugl. 1567 - † 27 mar. 1625
- La Scozia è governata dai Re d'Inghilterra, come un  
regno particolare . . . . . dall'apr. 1603
- Unione definitiva delle due corone e dei due parlam. 25 mar. 1707

## XX. PENISOLA IBERICA

### 1. Iberia [Hispania]

- L'Iberia provincia Romana dal 197 a. C. - Sottomessa  
completamente all'Impero . . . . . 27 a. C. - 406 d. C.
- Gli Alani occupano il sud-ovest della penisola v. 406 - distrutti 418
- I Vandali e i Silingui ne occupano il sud-est, poi (429)  
passano in Africa . . . . . v. 409 - 429
- Gli Svevi e gli Asdingui ne occupano il nord-ovest  
(Galizia, Lusitania, Betica). - La parte merid. del

loro regno è conquist. dai Visigoti nel 456, poi (585)

sono da questi sottomessi interamente . . . . v. 411 - 585

I Visigoti (dal 585 regn. su tutta la penisola) v. 414 - 418 e 507 - 711

Re *Visigoti*: Alarico I, 395 - 410; Ataulfo, cognato di Alarico I, re 410 - 415; Vallia, fr., 415 - † 19; Teodorico I (casa dei Balti), re 419 - † 51; Torismondo, f., 451 - † 53; Teodorico II, f., 453 - † 66; Elrico, f. di Teodorico I, 466 - † 85; Alarico II, f., 485 - † 507; Gesaurico, f., 507 - † 11; Amalarico, f. di Alarico II (tutore l'avo Teodorico, *il Grande* [re ostrogoto] fino al 526), 507 - † 31; Teudi 531 - † 48; Teudigisilo 548-49; Agila 549 - 54; Atanagildo 554 - † 67, (a Toledo). Liuva 567-72 - Leovigildo, 569-86; Recaredo, 586-601. Seguono altri re Visig. ultimo Rodrigo, 710 sconfitto da Tarik, . . . luglio 711.

Gli Arabi della Mauritania, condotti da **Tarik ben zeiad**, emiro maomettano, gov. di Tangeri, invadono la penisola, meno le Asturie e Biscaglia; cacciano i Visigoti e vi tengono governatori . . . . v. lugl. 711 - 756

## 2. Stati Musulmani.

### a. Califato di Cordova.

Abd-er-Rhaman I, dinast. **Omniade**, venuto in Spagna,

fonda un califato indep. resid. a Cordova 15/5 756 - † 29/9 788

Hisham I, f. califo . . . . . 1° ott. 788 - † 27 apr. 796

El Hakim I, f. califo . . . . . 28 apr. 796 - † 22 magg. 822

Abd er Rhaman II, f., califo . . . . . 22 magg. 822 - † 18 ag. 852

Mohammed I, f., califo . . . . . 18 ag. 852 - † 31 lugl. 886

El Mundhir, f. \* . . . . . 7 ag. 886 - † lugl. 888

Abdallah, fr., \* . . . . . lugl. 888 - † ott. 912

Abd-er-Rhaman III, nip., califo . . . . . ott. 912 - † 16 ott. 961

El-Hakim II, f., califo . . . . . 16 ott. 961 - † 30 sett. 976

Hisham II, f., sotto tutela di Mohammed II, 3/10 976 - dep. 24/2 1009

Mohammed II, cugino, califo per usurp.. 24 febb. - dep. nov. 1009

Suleiman, pronip. di Hakim II (*per usurp.*) 6 dic. 1009 - dep. 1010

Mohammed II, *di nuovo* . . . . . 1010 - 21 lugl. 1010

Hisham II, *di nuovo* . . . . . 21 lugl. 1010 - dep. 20 apr. 1013 († 1015)

Suleiman, *di nuovo* . . . . . 20 apr. 1013 - † 1016

Abu 'l Hasan Aly, dinast. **Ammuditi** 1016 - dep. 1017 († mar. 1018)

Abd-er-Rhaman IV, **Omniade**, pronip. di Hakim II, califo . 1017

El-Kasim, **Ammudita**, califo . . . . . 1017 - 1021

Yahia, **Ammudita**, nip. \* . . . . . sett. 1021 - dep. 1022

El Kasim, **Ammudita**, *di nuovo* . . . . . 1022 - dep. apr. 1023

Abd-el-Rahaman V, **Omniade**, pronipote di Hakim II,

califo, succ. . . . . dic. 1023 - dep. s. a. († febb. 1024)

- Mohammed III *Ommiade*, pronip. di Hakim II . . . 1023 - † 1024  
 Yahia *Ammudita*, di nuovo . . . . . 1024 - † 28 febb. 1026  
 Hisham III, *Ommiade*, fr. di Abd-er-Rhaman IV, califo . . . . . magg. 1026 - abd. 30 nov. 1031 († 1037)  
 Fra il 1009 c. e il 1031 il Califato di Cordova va dividendosi in tanti piccoli Stati indipendenti, come: Toledo e Badajoz nel 1009; Murcia 1010; Saragozza 1012; Almeria e Granata 1013; Denia 1014; Malaga 1016; Valenza 1021; Siviglia 1023; Maiorca 1015; Cordova 1031, ecc., poi Orihuala, Huesca, Iaen, Carmona, Niebla, Algesiras.  
 Cordova si regge a repubblica aristocratica . . . dic. 1031 - 1070  
 Occupata da Mohammed II (re di Siviglia 1069) 1070 - sett. 1091  
 Conquistata dagli *Almoravidi* d'Africa (1086), poi (1148)  
 dagli *Almoadi* della Mauritania . . . . . 1091 - 1229  
 Occupata da Ibn Hud di Murcia . . . . . 1229 - giu. 1236  
 Aggregata al regno di Castiglia (V. Castiglia) . . . . 29 giu. 1236

### b. Toledo.

- Mohammed Ibn *Yafsh*, si rende indipendente . . . . 1009 - 1036  
 Ismaël, della dinastia dei *Benu Dhin Nun* . . . . . 1036 - 1038  
 Yahia I el-Mamun, f., re (V. Valenza 1065) . . . . 1038 - † 1075  
 Yahia II el-Kadir, nip., re (V. Valenza 1080) 1075 - dep. 25/5 1085  
 Alfonso VIII [VI] (re di Castiglia 1158) occupa Toledo e vi pone la sua residenza . . . . 25 magg. 1085 (V. Castiglia)

### c. Saragozza.

- Al Mundhir al-Mansur, dei *Tudjibiti*, si rende indipendente . . . . . v. 1012 - † 2 sett. 1039  
 Suleiman al-Mustafin billah, dei *Benu Hud* . . . ott. 1039 - † 1046  
 Ahmed I al-Muktadir billah, f. . . . . 1046 - † 1081  
 Yusuf al-Mutemin, f. . . . . ott. 1081 - † 1085  
 Ahmed II al-Mustafin billah, f. . . . . 1085 - † febb. 1110  
 Abd el-Melik Imad ed Daula, f. . . . . febb. 1110 - † lugl. 1130  
 Ahmed III Seif ed Daula, f. . . . . 1130 - dep. 1146  
 Saragozza è occupata dagli *Aragonesi* . . . . 1146 (V. Aragona)

### d. Valenza.

- Abd el-Aziz el-Mansur, f. di Abd er-Rahman, degli *Ameridi*, si rende indip. . . . . 1021 - † 1061  
 Abd el-Melik, f. . . . . 1061 - dep. 1 nov. 1065  
 Yahia I el-Mamun (re di Toledo 1038) occupa Valenza . . . . . 1° nov. 1065 - † 1075  
 Abubeker, fr. di Abd el-Melik, *pred.* . . . . . 1075 - 1085  
 Othman, f. di Abd el-Melik . . . . . 1085



Yahia II el-Kadir (re di Toledo 1075) . . . . .	1085 - † 1092
Valenza si regge a repubblica . . . . .	1092 - 1094
Rodrigo Diaz de Bivar (il <i>Cid</i> ) occupa Valenza . . . . .	1094 - † 1099
Valenza è occupata dagli Almoravidi . . . . .	1102 - 1145
Ritorna indipendente . . . . .	1145 - 1172
Occupata dagli Almoadi . . . . .	1172 - 1229
Ritorna indip. sotto Zeiyan Ibn Mardenish (re di Murcia 1239-40) . . . . .	1229 - dep. 29 sett. 1238
Giacomo I, re d'Aragona, occupa Valenza . . . . .	29 sett. 1238 (V. Aragona)

### e. Siviglia.

Mohammed I, f. d'Ismaël, degli Abbaditi, si rende indep. . . . .	1023 - † 24 genn. 1042
Abbad el-Mutahhid billah, f. . . . .	27 genn. 1042 - † 2 apr. 1069
Mohammed II el-Mutamid billah, 3 apr. . . . .	1069 - dep. sett. 1091 († 1095)
Siviglia è occupata dagli Almoravidi . . . . .	sett. 1091 - 1147
Occupata dagli Almoadi . . . . .	1147 - 1228 e 1238 - 1242
Occupata dai Benu Hafs di Tunisi. . . . .	1242 - 1248
Ferdinando III, f. di Alfonso IX, re di Castiglia; occupa Siviglia dopo 15 mesi d'assedio. . . . .	1248 (V. Castiglia)

### f. Granata.

Ai Benu Zelri, 1013 - 1090; agli Almoravidi. . . . .	1090 - 1157
Agli Almoadi . . . . .	1157 - 1229
Unita al regno di Murcia . . . . .	1229 - 1238
Mohammed I el Ghalib billah, dei Nasridi (princ. di Jaen 1232), re . . . . .	1238 - † 8 genn. 1273
Mohammed II el Fakih, f. . . . .	genn. 1273 - † 8 apr. 1302
Mohammed III el Mahlua, f., 8/4 1302 - dep. 15/3 1309 († 24/1 1314)	
Nasr, fr. succede 15 mar. 1309 - dep. 16 febb. 1314 († 16 nov. 1322)	
Ismaël I, nip. . . . .	19 febb. 1314 - † 8 lugl. 1325
Mohammed IV, f., sotto regg. . . . .	8 lugl. 1325 - † 25 ag. 1333
Yusuf I, fr. . . . .	25 ag. 1333 - † 19 ott. 1354
Mohammed V, f. . . . .	19 ott. 1354 - dep. 23 ag. 1359
Ismaël II, fr. . . . .	23 ag. 1359 - † 12 lugl. 1360
Mohammed VI, pronip. d'Ismaël I . . . . .	12 ag. 1360 - † apr. 1362
Mohammed V, di nuovo . . . . .	16 apr. 1362 - † 1391
Yusuf II, f. . . . .	1391 - dep. 1392 († 1396)
Mohammed VII, f. . . . .	1392 - † 11 magg. 1408
Yusuf III, fr. . . . .	magg. 1408 - † 1423
Mohammed VIII, <i>el-Aisar (il Mancino)</i> , f. . . . .	1423 - dep. 1427
Mohammed IX, <i>es-Saghir (il Piccolo)</i> , nip. di Mohammed V . . . . .	1427 - † 1429
Mohammed VIII, di nuovo . . . . .	1429 - dep. v. genn. 1432
Yusuf IV, nip. di Mohammed VI . . . . .	v. genn. - † 24 giu. 1432

Mohammed VIII, <i>di nuovo</i> . . . . .	giu. 1432 - dep. 1444
Mohammed V <i>el-Ahnaf (lo Zoppo)</i> , nip. . . . .	1444 - dep. 1445
Saad, nip. di Yusuf III . . . . .	1445 - dep. 1446
Mohammed X, <i>di nuovo</i> . . . . .	1446 - dep. 1453
Saad, <i>di nuovo</i> . . . . .	1453 - † 1462
Ali, f. . . . .	1462 - dep. 1482
Mohammed XI ( <i>Boabdil</i> ), f. . . . .	1482 - dep. 1483
Ali, <i>di nuovo</i> . . . . .	1483 - dep. 1485
Mohammed XII, <i>ez-Zaghall (il Bravo)</i> , fr. (gov. di Malaga) . . . . .	1485 - dep. 1486
Mohammed XI <i>Boabdil, di nuovo</i> . . . . .	1486 - dep. 5 genn. 1492
Ferdinando II, <i>il Cattolico</i> (re d'Aragona 1479), occupa Granata (1) . . . . .	5 genn. 1492

### 3 Stati Cristiani.

#### a) Oviedo, poi Asturie (740) e Leon (918).

<b>Pelagio</b> , Goto (forse discend. dei Balti), fonda uno Stato nelle Asturie nel 718, re dei Visigoti (crist.) . . . . .	720 - † 18 sett. 737
Favila, fr. . . . .	sett. 737 - † 739
<b>Alfonso I</b> , <i>il Cattolico</i> , f. di Pietro D. <sup>a</sup> di Cantabria, discend. da Reccaredo re Visig., gen. <sup>o</sup> di Pelagio;	
1° re delle Asturie . . . . .	739 - † 757
Fruëla ( <i>Froila</i> ), re (fonda Oviedo 760) re delle Asturie . . . . .	757 - † 768
Aurelio, cugino germano di Fruëla I . . . . .	768 - † 774
Silo, genero di Alfonso I . . . . .	774 - † genn. 785
Mauregato, f. nat. di Alfonso I . . . . .	785 - † 789
Bermudo I, fr. di Aurelio . . . . .	789 - † 792
Alfonso II, <i>il Casto</i> , f. di Fruëla I . . . . .	792 - † dic. 842
Ramiro I, f. di Bermudo I . . . . .	842 - † 1° febb. 850
Ordoño I, f., re delle Asturie . . . . .	febb. 850 - † 17 magg. 866
Alfonso III, <i>il Grande</i> , f., re 17/5 866 - abd. dic. 910 († 20/12 912)	
Garcia, f., re delle Asturie e di Leon . . . . .	dic. 910 - † genn. 913
Ordoño II, fr. (re di Galizia), ottiene Leon gennaio 918, re . . . . .	dic. 910 - † 923
Fruëla II, fr., re delle Asturie e di Leon . . . . .	dic. 910 - † 924
Alfonso IV, <i>il Monaco</i> , f. di Ordoño II, re delle Asturie e Leon . . . . .	924 - † 931
Bamiro II, fr.; re delle Asturie e Leon . . . . .	931 - † 5 genn. 950
Ordoño III, f. . . . .	950 - † 955
Sancio I, <i>il Grosso</i> , fr. . . . .	955 - dep. 958

(1) La presa di Granata pone fine alla dominaz. musulmana in Spagna. Gli altri Stati si erano già sottomessi agli Aragonesi o ai Castigliani e furono, oltre i già accennati: le isole Baleari prese dagli Aragonesi nel 1229; Badajoz, nel 1230; Murcia, dai Castigliani nel 1243, Denia nel 1244; Algesiras nel 1344; Malaga, dai Castigliani nel 1487; Almeria, pure dai Castigliani, nel 1489. ecc.

- Ordoño IV, *il Malo*, f. di Alfonso IV . . . . . 958 - dep. 960  
 Sancho I, *di nuovo* . . . . . 960 - † 967  
 Ramiro III, figlio, sotto tutela della madre Teresa di  
 Monçon; re di Leon . . . . . 967 - dep. 982 († 984)  
 Bermudo II, f. di Ordoneo III . . . . . 982 - † 999  
 Alfonso V, f., regg. la madre Elvira e il C.º di Melanda  
 fino al 1017, re di Leon, succ. . . . . 999 - † 1027  
 Bermudo III, f., re di Leon . . . . . 1027 - † luglio 1037  
 Ferdinando I, *il Grande*, f. di Sancho III re di Navarra  
 e eognato di Bermudo III; C.º di Castiglia 1035, è  
 acclamato re di Castiglia e di Leon 22 lugl. 1037 (V. Castiglia).

## b) Navarra.

- [Aznar, *primo capo indep.*, 831, † v. 836; Sancio 837 -  
 † 852; Garcia, C.º indep., 853 - † 857; Garcia Ini-  
 guez, f., 857 C.º, poi, 860, re, - † 880; Fortunio, *il*  
*Monaco* 880 - 905].  
 Sancio II Abarea f. di Garella Iniguez, C.º di Navarra, re 906 - † 926  
 Garcia II, f., re (poi Thenda ved. di Sancio II 966-993) 926 - † 966  
 Garcia III, f. di Sancio II, re . . . . . 993 - 1000  
 Sancio III, *il Grande*, f., re di Navarra (re d'Aragona  
 1001, C.º di Castiglia 1028-35), succ. 1000 - † febb. 1035 (1)  
 Garcia IV, f., re . . . . . febb. 1035 - † 1º sett. 1054  
 Sancio IV, f., re . . . . . sett. 1054 - † 4 giu. 1076  
 Sancio V, nip. di Sancio III (re d'Aragona 1063), re 1076 - † giu. 1094  
 Pietro I, f. (re d'Aragona 1094), re . . . giu. 1094 - † 28 sett. 1104  
 Alfonso I, *il Battagliero*, fr., (re d'Aragona 1104), suc-  
 cede . . . . . 28 sett. 1104 - † 7 sett. 1134  
 Garcia V, nip. di Sancio IV re . . . . . sett. 1134 - † 21 nov. 1150  
 Sancio VI, *il Saggio*, f. re . . . . . 21 nov. 1150 - † 27 giu. 1194  
 Sancio VII, *il Forte*, f. re . . . . . 27 giu. 1194 - † 7 apr. 1234  
 Tivaldo I, *il Postumo*, (C.º di Champagne 1201), nip.,  
 re . . . . . 7 magg. 1234 - † 8 lugl. 1253  
 Tivaldo II, f. (C.º di Champagne 1253), regg. Marghe-  
 rita di Borbone sua madre († 1258), re lugl. 1253 - † 5 dic. 1270  
 Enrico I, *il Grasso*, fr., (C.º di Champagne 1270), [sp.,  
 1269, Bianca f.ª di Roberto I d'Artois] 5 dic. 1270 - † 22/7 1273  
 Giovanna I, f.ª, (C.ª di Champagne 1274), succede,  
 (reggente la madre Bianca d'Artois, fino al 16 ag.  
 1284,) re . . . . . lugl. 1274 - † 4 apr. 1305  
 Filippo I, *il Bello*, Capetingio, f. di Filippo, *l'Ardito*,

(1) Sancio III nel 1034, aveva diviso i proprii stati fra i quattro figli. Garcia ebbe la Navarra e la Vecchia Castiglia fino a Burgos; Ferdinando la Castiglia; Gonzales, la contea di Sobrarbe la quale fu unita all'Aragona nel 1039, alla morte di Gonzales; Ramiro l'Aragona. (V. Aragona e Castiglia).

- marito di Giovanna I; (re di Francia 1285), re,  
 succede . . . . . 16 ag. 1284 - 4 apr. 1305 († 29 nov. 1314)
- Luigi I, *il Protervo*, f., (re di Francia 1314) re apr. 1305 - † 5/6 1316
- Filippo II, *il Lungo*, fratello, (re di Francia 1316), suc-  
 cede] . . . . . 5 giu. 1316 - † 3 genn. 1322
- Carlo I, *il Bello*, fratello; (re di Francia 1322), suc-  
 cede . . . . . 3 genn. 1322 - † 1° febb. 1328
- Giovanna II, figlia di Luigi I; (C.<sup>a</sup> di Champagne  
 1316-35) regina . . . . . 1329 - † 8 ott. 1349
- Filippo III, *il Saggio*, (C.<sup>a</sup> d'Évreux), marito di Gio-  
 vanna II re . . . . . 1329 - † sett. 1343
- Carlo II, *il Malvagio*, f., re . . . . . 8 ott. 1349 - 1° genn. 1387
- Carlo III, *il Nobile*, f., re . . . . . 1° genn. 1387 - † 8 sett. 1425
- Bianca, f., re. . . . . sett. 1425 - † 1441
- Giovanni I d'Aragona (re d'Aragona 1458), marito di  
 Bianca, re . . . . . sett. 1425 - † 19 genn. 1479
- Eleonora, f., (C.<sup>a</sup> di Foix 1472), regina . . . . . genn. - † 12 febb. 1479
- Francesco Febo, (C.<sup>a</sup> di Foix), nip., re febb. 1479 - † 3 febb. 1483
- Caterina, sorella di Francesco Febo, succede, reg-  
 gente la madre Maddalena di Francia fino al  
 1484, regina . . . . . febb. 1483 - † 11 febb. 1517
- Giovanni II d'Albret, f. di Alain, visc. di Tartas, marito  
 di Caterina; C.<sup>a</sup> di Foix e re di Navarra 14/6 1484 - † 17/5 1516
- Ferdinando II, *il Cattolico*, f. di Giov. II d'Arag.<sup>a</sup>; (re  
 d'Aragona 1479, di Napoli 1503), conquista l'alta  
 Navarra (1) . . . . . 26 lugl. 1512 (V. Aragona)
- Enrico II d'Albret, f. di Giovanni II; re della Bassa  
 Navarra o Navarra Francesa, succede a Caterina  
 sua madre, [sp. Margher. d'Angouleme], 12/2 1517 - † 25/5 1555
- Giovanna III, f.<sup>a</sup>, succ. col marito . . . . . 25 magg. 1555 - † 9 giu. 1572
- Antonio di Borbone (duca di Vendôme 1537), marito  
 di Giovanna III, re . . . . . 25 magg. 1555 - † 7 nov. 1562
- Enrico III [IV], *il Grande*, f.; (re di Francia 1589), [sp.,  
 1°, Margher. di Valois, f.<sup>a</sup> di Enrico II di Francia;  
 2°, Maria Medici]; re . . . . . 9 giu. 1572 - † 14 magg. 1610
- Luigi II, *il Giusto*, figlio; (re di Francia 1610), suc-  
 cede . . . . . 14 magg. 1610 - dep. 1620 († 14 magg. 1643)
- La Bassa Navarra è unita definitivamente alla Francia (V. Francia) 1620

### c) Aragona.

- Ramiro I, f. di Sancio III re di Navarra (v. pag. 546,  
 nota 1); re d'Aragona . . . . . febb. 1035 - † 8 magg. 1063
- Sancio, f. (re di Navarra 1076), re . . . . . 8 magg. 1063 - † 4 giu. 1094
- Pietro I, f. (re di Navarra 1094), re 4 giu. 1094 - † 28 sett. 1104

(1) Cioè la regione a mezzogiorno del Pirenei.

- Alfonso I, *il Contendente*, fr. (re di Navarra 1104, di Castiglia 1126), [sp., 1109, Urraca, erede di Castiglia]; re . . . . . 28 sett. 1104 - † 17 lugl. 1134
- Ramiro II, *il Monaco*, fratello [sp. Agnese d'Aquitania], re . . . . . 1134 - abd. 1137 († 16 ag. 1147)
- Petronilla, f.<sup>a</sup>, sotto tutela di Raimondo Berengario IV (Conte di **Barellona** 1131, suo marito) dal 1151, regina . . . . . 1137 - 8 ag. 1162 († 1173)
- Alfonso II di **Barellona**, f. (Conte di Provenza 1167, unisce ai suoi Stati la Catalogna 1162), re 8/8 1162 - † 25/4 1196
- Pietro II, f. (sig. di Montpellier 1204), re 25 apr. 1196 - † 13 sett. 1213
- Giacomo I, *il Conquistatore*, f. (sig. di Montpellier 1213), reggente Simone di Montfort durante minorità, re . . . . . 17 sett. 1213 - † 25 lugl. 1276
- Pietro III, f. (re di Sicilia 1282), [sp. Costanza di Svevia († 1302), f.<sup>a</sup> di re Manfredi], succede 25 luglio, coronato, re . . . . . 27 nov. 1276 - † 10 nov. 1285
- Alfonso III, f., succ. 10 nov. 1285, cor. 14 apr. 1286 - † 18 giu. 1291
- Giacomo II, fr. (re di Sicilia 1285-96, di Sardegna 1323), re, cor. . . . . 6 sett. 1291 - † 5 nov. 1327
- Alfonso IV, f. (re di Sardegna 1327), succede nov. 1327, cor., re . . . . . 31 magg. 1328 - † 7 genn. 1336
- Pietro IV, *il Cerimoniere*, f. (ha tit. di re di Sicilia 1377; duca d'Atene 1381), re . . . . . genn. 1336 - † 5 genn. 1387
- Giovanni I, f. (re di Sardegna 1387), re 5 genn. 1387 - † 19/5 1395
- Martino, fr. (re di Sicilia 1409), re 19 magg. 1395 - † 31 magg. 1410
- Interregno* . . . . . dal 31 magg. 1410 al 24 giu. 1412
- Ferdinando I di Castiglia, *il Giusto*, f. di Giovanni I re di Castiglia; (re di Sicilia e Sardegna 1112), re d'Aragona . . . . . 24 giu. 1412, cor. 15 genn. 1414 - † 2 apr. 1416
- Alfonso V, *il Magnanimo*, f. (re di Sicilia 1416, di Napoli 1442), re . . . . . 2 apr. 1416 - † 28 giu. 1458
- Giovanni II, fr. (re di Navarra 1425, di Sicilia 1458), re 28 giu. 1458 regg. col f. Ferdin. II dal 1466, - † 19 genn. 1479
- Ferdinando II [V], *il Cattolico*, f. (re di Castiglia e Leon, con Isabella, 1474, di Granata 1492, di Napoli 1503, di Navarra 1512), a d'Aragona 19/1 1479 (V. Spagna)

#### d) Catalogna.

- Gli Arabi della Mauritania occupano la Catalogna 718 - 801; Carlomagno la conquista 801; Lodovico, *il Pio*, f., la erige in contea 801 c.; Viene unita all'Aquitania settentrionale e lasciata alla Francia, pel trattato di Verdun 843 . . . . . 718 - 843
- Conti di Barcellona*: Bera (D.<sup>a</sup> di Settimania 817-20) invest. C.<sup>a</sup> da Lodovico *il Pio*, 801-20; Bernardo (D.<sup>a</sup> di Settiman. 822-44), C.<sup>a</sup> 820-32 e 832-44. - *Ai*

*Conti di Tolosa* 832-33 e 845-50; Aledrano 844-45 e 850-52; Adalrico (D.<sup>a</sup> di Settimana) , C.<sup>o</sup> 852-58.

*Conti ereditari*: Vifredo I (D.<sup>a</sup> di Settimana 858-64) 858 - † 906 c.; Vifredo II, f., 906 - † 913; Mirone, fr., 913 - † 928; Sunifredo, f., 928 - 967; Borel, nip. di Vifredo I (C.<sup>o</sup> d'Urgel 950-93) 967 - † 93. Barcellona è presa dagli Arabi 985-..; Raimondo Borel, f., riprende Barcellona) 993 - † 1017; Berengario-Raimondo I, f., 1017-35; Raimondo-Berengario I, *il vecchio*, f., (C.<sup>o</sup> di Carcassona 1070-76) 1035 - † 1076; Raimondo-Berengario II, *Testa di stoppa* (C.<sup>o</sup> di Cerdagna 928-88) 1076 - † 1082; Berengario-Raimondo II, f., 1076 - † 1093; Raimondo-Berengario III, f. (C.<sup>o</sup> di Provenza 1113-31) [sp. Dolce di Provenza, † 1190] 1082 - † 1131; Raimondo-Berengario IV, *il giovane*, f. (re d'Aragona 1151) [sp. Petronilla reg.<sup>a</sup> d'Aragona] 1131 - † 1162; Alfonso, f. (re d'Aragona 1162), unisce ai suoi Stati la Contea di Barcellona 1162 (V. Aragona) . . . 801 - 1162

e) **Castiglia e Leon (unite dal 1230).**

*Conti*: Fernando Gonzales 923-68; Garcia Fernandez, f., 968-1006; Sancio Garcia, f., 1006-1028; Garcia 1028 - † s. a. . . . . 923 - 1028  
 La Castiglia passa alla sorella di Garcia, vedova di Sancio, *il Grande*, re di Navarra . . . . . 1028 - 1035  
 Ferdinando I, *il Grande*, figlio di Sancio III re di Navarra, divide il Regno tra i figli Sancio e Alfonso IV; Conte febb. 1035, poi Re di Castiglia 1036, di Lenon . . . . . 1037 - † 27 dic. 1065  
 Sancio II, *il Forte*, f., re di Castiglia . 27 dic. 1065 - † 5 ott. 1072  
 Alfonso VI, *il Valoroso*, fr., re di Leon 27 dic. 1065, di Castiglia ott. 1072, di Galizia 1073 (1), di Toledo 1085; succ. . . . . 1072-1086 - † 29 giu. 1109  
 L'Almoravide d'Africa, Yussuf, prese Ceuta e Tangeri, invade la penisola; molti Almoravidi vi rimangono. Alfonso VI è sconfitto a Zalaca giu. 1109 . . . 1086 - † 1109  
 Urraca, f.<sup>a</sup> di Alfonso VI, vedova di Raimondo di Galizia; [sposa, 1109, Alfonso I re d'Aragona]; succede . . . . . 29 giu. 1109 - † 10 mar. 1126  
 Alfonso VII, f. di Urraca e di Raimondo Berengar. I<sup>o</sup> di Gatalogna, suo 1<sup>o</sup> marito, succ. . 10 mar. 1126 - † 21 ag. 1157

(1) Alla morte di Ferdinando I, la Galizia toccò al suo terzo figlio Garcia, ma nel 1073 esso fu spogliato del reame dal fratello Alfonso V. Garcia morì nel 1090.

- Cli Almoadi d'Africa invadono la penisola, occupano Tarifa, Algesiras, Xeres 1146, Siviglia e Lisbona 1147, Cordova 1148] . . . . . 1146 - 1148
- Sancio III, f. di Alfonso VII; re di Castiglia 21/8 1157 - † 31/8 1158
- Ferdinando II, fr., re di Leon . . . . . 21 ag. 1157 - † 21 genn. 1188
- Alfonso VIII, *il Nobile* e *il Buono*, f. di Sancho III; re di Castiglia [sp. Eleonora d'Inghilt. f.<sup>a</sup> di Enrico II]. È vinto dagli Arabi ad Alarcos 1195. (Gli Almoadi invadono ancora la penisola 1210, vinti 1212) . . . . . 31 ag. 1158 - † 5 ag. 1214
- Enrico I, figlió, re di Castiglia, sotto reggenza, succede . . . . . 5 ag. 1214 - † 6 giu. 1217
- Alfonso IX, f. di Ferdinando II; re di Leon 21/1 1188 - † sett. 1230
- Ferdinando III, *il Santo*, f., re di Castiglia 30 ag. 1217 e di Leon 1230 (conquista Cordova, Jaen, Siviglia, Cadice) . . . . . ag. 1217 - † 30 magg. 1252
- Alfonso X, *il Saggio*, f. (re di Germania 1257), re di Castiglia e Leon [sp. Violante d'Aragona] 30/5 1252 - † 4/4 1284
- Sancio IV, *il Prode*, f., [sp., 1282, Maria de Molina, † 1322], re di Castiglia e Leon . . . . . 4 apr. 1284 - † 25 apr. 1295
- Ferdinando IV, f., regg. il padre Sancio IV, 25/4 1295 - † 7/9 1312
- Alfonso XI, f., regg. (1312), re Sancio IV; re 7/9 1312 - † 26/3 1350
- Pietro, *il Crudel*, f. re . . . . . 26 mar. 1350 - † 23 mar. 1369
- Enrico II, *il Trastamare* e *il Magnifico*, f. nat. di Alfonso XI [sp. Giovanna di Penafiel] re 23/3 1369 - † 29/5 1379
- Giovanni I, f. [sp., 1383, Beatrice di Portog.] 29/5 1379 - † 9/10 1390
- Enrico III, *il Malaticcio*, f. (Principe delle Asturie 1386); re di Castiglia e Leon . . . . . 9 ott. 1390 - † 25 dic. 1406
- Giovanni II, re di Castiglia e Leon . . . . . 25 dic. 1406 - † 21 lugl. 1454
- Enrico IV, *l'Impotente*, f. [sp. Giov.<sup>a</sup> di Portog.] 2/17 1454 - † 14/12 '74
- [Alfonso XII, fr., *acclam. re dai ribelli* . . . . . 5 giu. 1465 - † 5 lugl. 1468]
- Isabella I, sorella di Enrico IV [sposata, 1469, a Ferdinando, *il Cattolico*], re di Cast.<sup>a</sup> e Leon 13/12 1474 - † 26/11 1504
- Giovanna, *la Pazza*, f.<sup>a</sup>, col mar. Filippo I nov. 1504, poi sola, sotto reggenza, dal . . . . . 25 sett. 1506 - 1516 († 13 apr. 1355)
- Filippo I d'Austria, *il Bello*, f. dell'imp. Massimil. I; (C.<sup>a</sup> di Fiandra e sovrano dei Paesi Bassi 1482), marito (1496) di Giov.<sup>a</sup>, *la Pazza*, 26 nov. 1504 - † 25 sett. 1506
- Ferdinando V d'Aragona, *il Cattolico*, f. di Giovanni II; (re d'Aragona, Sardegna e Sicilia 1479, di Napoli 1503), re di Castiglia 1474; regg. a nome di Carlo I suo nip. ott. 1506-16; re di tutta la Spagna lugl. 1512 (V. Spagna)

#### 4. Spagna.

- Ferdinando V d'Aragona, *pred.*, mar. di Isabella I<sup>a</sup> d'Aragona, *pred.*, unisce tutta la Spagna; re 16/7 1512 - † 23/1 1516
- Carlo I [V] d'Absburgo-Austria, f. di Filippo I, *il Bello*;

- (re di Napoli 1479, di Sicilia 1516, di Germania 1519, imperatore 1520, signore de' Paesi Bassi 1506-55), reggente il card. Ximenes († 8/11 1517) [sp. Isabella di Port.]; re 23/1 1516 - abd. 16/1 '56 († 21/9 '58)
- Filippo II, f. (signore de' Paesi Bassi 1555-81, re di Sicilia 1556, re del Portogallo 1580), [sp., I, Maria di Portog. († 1545); II, Maria Tudor reg. d'Inghilt., † 58; III, Elisab. di Enrico II di Francia, † 68; IV, Anna d'Austria, † 80] re 24 mar. 1556 - † 13 sett. 1598
- Filippo III, *il Pio*, f. (re del Portogallo e di Sicilia 1598), [sp., 1599, Margher. d'Austria († 1611), f.ª di Carlo D.ª di Stiria]. (Gov. il D.ª di Lerma, Gomez Sandoval); re, succ. . . . . 13 sett. 1598 - † 31 mar. 1621
- Cacciata dei Mori da Valenza 9 dic. 1609, poi da tutta la Spagna, editto reale . . . . . 10 genn. 1610
- Filippo IV, f. (sovr. de' Paesi Bassi, re di Sicilia e del Portogallo 1621), [sp., 1615, Isabella († 44), f.ª di Enrico IV di Francia]; re, succ. 31 mar. 1621 - † 17 sett. 1665
- Carlo II, f. (sovrano de' Paesi Bassi e re di Sicilia 1665), re, succ., regg. la madre Anna d'Austria, 17/9 1665 - † 1º/11 1700
- Filippo V di **Borbone**, f. di Luigi delfino di Francia; (sovr. de' Paesi Bassi 1700-14, re di Sicilia 1700-13), [sp., Iº, 1701, Maria Luisa, f.ª di Vittor. Amed. II di Savoia; IIº, Elisabetta, f.ª di Odoardo Farnese di Parma, † 11/7 '66]; re, succ. . . . . 24/11 1700 - abd. 10/1 1724
- L'ammiraglio inglese Rook occupa l'import. posiz. di Gibilterra, la quale rimane in potere dell'Inghilt. dal 4 ag. 1704
- Luigi, f., di Filippo V, re [sp. Maria Luisa d'Orléans] 10/1 - † 6/9 1724
- Filippo V, *di nuovo* . . . . . 6 sett. 1724 - † 9 lugl. 1746
- Ferdinando VI, f., [sp. Maria di Braganza] 10/8 1746 - † demente . . . . . 10/8 1759
- Carlo III, fr. (duca di Parma e Piacenza 1731-34, re di Napoli e Sicilia 1735-59), re . . . . . 11 sett. 1759 - † 13 dic. 1788
- Carlo IV, f . . . . . 14 dic. 1788 - abd. 20 mar. 1808 († 19 genn. 1819)
- I Francesi invadono la Spagna, occupano la Catalogna 1794 - 1795
- Pace coi Francesi . . . . . 1795
- La Spagna si allea coi Francesi . . . . . 1797
- Ferdinando VII, f. (princ. delle Asturie 1788), re 20/3 - abd. 2/5 1808
- Giuseppe Bonaparte, fr. di Napoleone I imp.; (re di Napoli 1806-08), nom. re 6 giu. 1808 - 11 dic. 1813 († 28 lugl. 1844)
- Ferdinando VII di **Borbone**, *di nuovo*, re 11 dic. 1813 - † 29 sett. 1833
- Isabella II, f.ª, regg. la madre Maria Cristina fino al 12 ott. 1840; poi, dal magg. 1841 al 1843 Espartero; succ. 29 sett. 1833, dichiarata maggiorenne 8/11 '43 [sp. Franc. d'Assisi suo cugino] deposta 30/9 1868 († 9/4 1904)
- Rivoluzione. Governo provvisorio, reggenza di Francesco Serrano . . . . . 17 sett. 1868 - dic. 1870
- Amedeo di Savoia, duca d'Aosta, figlio di Vittorio



- Emanuele II re d'Italia, eletto re 16 novembre, accetta . . . 3 dic. 1870 - abd. 11 febb. 1873 († 18 genn. 1890)
- Repubblica federale, poi unitaria; capi: Figueras, Pi y Margall, Salmerón, Castellar, Serrano, Cánovas del Castillo . . . . . febb. 1873 - 31 dic. 1874
- Alfonso XII di **Borbone**, f. di Isabella II, regg. Cánovas del Castillo *pred.* re di Spagna . 31 dic. 1874 - † 25 nov. 1885
- Maria Cristina de Las Mercedes, vedova di Alfonso XII, sotto regg. della madre, . . . 25 nov. 1885 - 18 magg. 1886
- Alfonso XIII, nato 17 magg. 1886, f. di Alfonso XII, sotto regg. della madre Maria Cristina *pred.*, fino al 17 magg. 1902, re . . . . . 18 magg. 1886 - . . .

## 5. Portogallo.

*Conti, poi Re dal 1139.*

- Regno degli Svevi, nella Lusitania 416-584; - I Visigoti v. 584 - 712; - I Mori 712 - fine sec. XI; - Unione alla Castiglia . . . . . fine sec. XI - 1094
- Enrico I, casa di **Borgogna**, nip. di Roberto duca di Borgogna e genero di Alfonso VI re di Castiglia; nominato Conte delle provincie tra il Minho e il Duero (Portog.<sup>o</sup>), [sp. Teresa di Castiglia]; re 1094 - † 1° magg. 1114
- Alfonso I « *Henriquez* », f. (1), regg. la madre Teresa di Castiglia fino al 1128; Conte 1° magg. 1114; vinee i Mori ed è acclam. Re 25/7 1139, conferm. 1143 - † 6 dic. 1185
- Sancio I, *Poplador*, f., (titol. di re d'Algarve 1189, acquista l'Alemeio) 1203, cor. re v. 12 dic. 1185 - † 27 mar. 1211
- Alfonso II, *il Grosso*, f. [toglie ai Mori (1217) Alcazar do Sal] . . . . . 27 mar. 1211 - † 25 mar. 1223
- Sancio II, *Capello*, f. . . . . 25 mar. 1223 - dep. 11/1 1245 († 1/1 48)
- Alfonso III, *il Restauratore*, fr. (2), regg. del reame dal 1245 [sp., 1145, Matilde di Savoia, † 1158, f.<sup>a</sup> di Amedeo III], re . . . . . 3 genn. 1248 - † 16 febb. 1279
- Dionigi (*Diniz*), *il Giusto*, f. [sp. Isabella (S.), † 1336, f.<sup>a</sup> di Pietro III d'Arag.<sup>a</sup>] . . . 16 febb. 1279 - † 7 genn. 1325
- Alfonso IV, *l'Ardito*, f. [sposa Beatrice di Castiglia], succ. . . . . 7 genn. 1325 - † 28 magg. 1357
- Pietro I, *il Giustiziere*, f. . . . . 28 magg. 1357 - † 18 genn. 1367
- Ferdinando, f., col quale si estingue la linea masch. dei re Borgognoni . . . . . 18 genn. 1367 - † 29 ott. 1383
- Giovanni I, *il Grande*, Gran Maestro dell'Ordine degli Aviz, figlio naturale di Pietro I; reggente del reame . . . . . 29 ott. 1383, re 1385 - † 14 ag. 1433

(1) Acquista le provincie di Beira e di Estremadura, 1139; toglie ai Mori Lisbona, 1147, ed Evora, 1166.

(2) Assoggetta il paese degli Algarvi nel 1251.

- Edoardo (*Duarte*), f. [sp. Eleonora d'Aragona] 14/8 1433 - 17/9 1438  
 Alfonso V, *l'Africano*, fr., regg. la madre Eleonora d'Aragona fino al 1439, poi Pietro suo zio fino al 1449 (1), re . . . . . 17 sett. 1438 - † 28 ag. 1481  
 Giovanni II, *il Perfetto*, f., re . . . . . 29 ag. 1481 - † 25 ott. 1495  
 Emanuele d'Aviz, *il Fortunato*, cugino (f. di Ferdinando duca di Viseo), re . . . . . ott. 1495 - † 13 dic. 1521  
 Giovanni III, f. . . . . 19 dic. 1521 - † 11 giu. 1557  
 Sebastiano d'Aviz, nip., regg. Caterina sua avola fino al 1562, poi il Cardinale Enrico suo pro-zio; succede . . . . . 11 giu. 1557 - † 4 ag. 1578  
 Enrico II d'Aviz, pro-zio (arciv. di Evora 1540, di Lisbona 1564, card. 1645), già regg., re 4 ag. 1578 - † 31 genn. 1580  
 [Antonio, gran priore di Crato, nip., 24/6 - dep. 25/8 1580 († 26/8 95)]  
 Filippo I [II] d'Absburgo-Austria, f. di Carlo V imp. (re di Spagna 1556), procl. re del Portogallo 2/9 1580 - † 13/9 1598  
 Filippo II [III], f. (re di Spagna 1598) 13 sett. 1598 - † 31 mar. 1621  
 Filippo III [IV] (re di Spagna 1621) [sp., 1615, Isabella, f.<sup>a</sup> di Enrico IV di Francia] 31/3 1621 - dep. 1/12 1640 († 17/9 65)  
 Rivoluzione nel Portogallo, promossa dagli amici di Giovanni IV di Braganza . . . . . nov. 1640  
 Margherita di Savoia, f.<sup>a</sup> di Carlo Eman. I e ved. del D.<sup>a</sup> di Mantovà, Vice Regina 1635 - 1° dic. 1640 († 25 giu. 1655)  
 Giovanni IV di Braganza, *il Fortunato*, f. di Teodoro D.<sup>a</sup> di Braganza, procl. re . . . . . 8 dic. 1640 - † 6 nov. 1656  
 Alfonso VI, f., regg. la madre Anna Luisa di Guzman, fino al 1662 . 6 nov. 1656 - dep. 23 sett. 1667 († 12 sett. 1683)  
 Pietro II, fr., reggente dal 23 settembre 1667, proclamato re . . . . . 12 sett. 1683 - † 9 dic. 1706  
 Giovanni V, f. (rex fidelissimus 23 dic. 1748) [sp. Maria Anna d'Austria f.<sup>a</sup> di Leopoldo I], re dal 9 dic. 1706, coron. . . . . 1° genn. 1708 (2) - † 31 lugl. 1750  
 Giuseppe-Emanuele, f. [lascia il gov. al Marchese di Pombal. Dal 1766 è regg. per lui la moglie Maria Anna, f.<sup>a</sup> di Filippo V di Spagna] 31 lugl. 1750 - † 24 febb. 1777  
 Maria I, f.<sup>a</sup>, succ. col marito e zio Pietro (III), poi gov. il duca di Lafoens, e, dal 1790, reggente il figlio Giovanni VI . . . . . 24 febb. 1777 - dep. 30 nov. 1807  
 Pietro III, f. di Giovanni V e marito (1760) di Maria I, succ. . . . . 24 febb. 1777 - † 25 magg. 1786  
 Occupazione francese (gen. Junot). - Smembramento della monarchia portoghese . . . . . 30 nov. 1807 - dic. 1813  
 Maria I, *restaurata* . . . . . dic. 1813 - † 20 mar. 1816

(1) Togliè ai Mori Arzilla e Tangeri nel 1471.

(2) Colto da paralisi nel 1744, lascia il governo al francescano P. Gaspare de Incamação

- Giovanni VI, f., già regg. per la madre dal 1°/2 1790 al 1807; (dimora nel Brasile 1808-22), succ., con regg. inglese, fino al 24 ag. 1820, re 20 mar. 1816 - † 10 mar. 1826
- Pietro IV, f. (Imp. del Brasile 1822-31). succ., regg. Isabella sua sorella . 27 mar. - rin. 2 magg. 1826 († 24 sett. 1834)
- Maria II, *da Gloria*, f., regg. Isabella, *pred.*, fino al 26 febb. 1828, poi Michele suo zio fino al 30 giu. 1828, succ. . . 2 magg. 1826, procl. regina 23 sett. 1833 - † 15/11 1853
- Michele, fr. di Pietro IV; reggente dal 3 luglio 1826, si dichiara re . . 25 giu. 1828 - rin. 26 magg. 1834 († 14/11 '66)
- Pietro V, f. di Maria II e di Ferdinando di Sassonia-Coburgo-Gotha; sotto regg. del padre, fino al 16 sett. 1855, succ. . . . . 15 nov. 1853 - † 11 nov. 1861
- Luigi I, fr., regg. il padre Ferdinando; [sp., 1862, Maria Pia di Savoia] . . . 11 nov., cor. 23 dic. 1861 - † 19 ott. 1889
- Carlo I, f. [sp. Maria Amalia di Borbone-Orléans, nata 1865] . . . . . 19 ott. 1889 - † 1° febb. 1908
- Manuel II, f. . . . . 1° febb. 1908 - dep. 5 ott. 1910
- Proclamazione della Repubblica democratico-unitaria 5 ott. 1910. - Governo provvisorio, presid. Teofilo Braga . . . . . 5 ott. 1910 - 19 giu. 1911
- I. Assemblea Costituente proclama solennem. la Repubb. 19 giu. 1911, Presid. Braachamp . . . . 20 giu. - 24 ag. 1911
- Manuel de Arriaga, Presid. . . . . 24 ag. 1911 - 7 ag. 1915
- Bernardino Machado, Presid. . . . . 7 ag. 1915 - 6 ag. 1919
- Antonio José de Almeida, Presid. . . . . 6 ag. 1919 - † ag. 1923
- Manuel Texeira Gomes, Presid. . . . . 6 ag. 1923 - 10 dic. 1925
- Bernardino Machado, *di nuovo*, Presid. . . . 11 dic. 1925 - 1926
- Antonio Oscare di Fragoso Carmona, gen. Presid. . . 1926 - . . .

## XXI. DANIMARCA, SVEZIA E NORVEGIA

### 1. Danimarca.

#### Re.

*Prima dinastia di re, fondata da Skjold:*

- .... [Sigifredo di Giutlandia, re . . . . . v. 803 - 810]
- Aroldo I, nip., battezz. 826, re dei Danesi . . . . . 826 - † 852
- Gorm II, *il Vecchio*, riunisce i diversi Stati danesi v. 899, re di Scania e di Danimarca dal 913 . . . . . 899 - † 936
- Aroldo II *Blatand (dente azzurro)*, f., re . . . 936 - dep. 986 († s. a.)
- Svenone I *Tiyyuskegg (barba forcuta)*, f., re; (scacciato (987) da Erico re di Svezia) . . . . . 986 - dep. 987
- Dominação svedese* . . . . . 987 - 1000

- Svenone I, *di nuovo* [sp. Sigrid vedova di Erico re di Svezia]; (re d'Inghilterra 1013) . . . . . 1000 - † 3 febb. 1014
- Aroldo III, f. . . . . 3 febb. 1014 - † 1018
- Canuto II, *il Grande*, fr. (re d'Inghilt. 1016) [sp. Emma figlia di Etelredo II d'Inghilterra]; (re di Norvegia 1028) re . . . . . 1018 - † 12 nov. 1035
- Canuto III, *Ardicanuto*, figlio; (re d' Inghilterra 1039) succ. . . . . 12 nov. 1035 - † 8 giu. 1042
- Dominazione norvegese (Magno I, il Buono, f. di Olao) 1042 - ott. 1047*
- Dinastia degli Estridri:*
- Svenone II **Estridso**, f. di Ulfo e di Estrida, sorella di Canuto II, succ. . . . . ott. 1047 - † 28 apr. 1076
- Aroldo IV, *Hein*, f. . . . . 1076 - † 17 apr. 1080
- Canuto IV, *il Santo*, fr. [sp. Etela f.<sup>a</sup> di Roberto I C.<sup>o</sup> di Fiandra], re. . . . . 17 apr. 1080 - † 10 lugl. 1086
- Olao III (Olaf), *il Fameico*, fr. . . . . 10 lugl. 1086 - † 18 ag. 1095
- Erico III, *il Buono*, fr. . . . . 18 ag. 1095 - † 11 lugl. 1103
- Interregno di alcuni mesi* . . . . . 11 lugl. 1103 - 1104
- Nicola (Niels), fr. di Erico III . . . . . 1104 - dep. 1131 († 25 giu. 1134)
- Erico IV «Harefod» (*Piè di lepre*), figlio di Erico III, succ. . . . . 1134 - † 18 sett. 1137
- Erico V, *l'Agnello*, nip. di Erico I . . . . . sett. 1137 - abd. 1147 († s. a.)
- Svenone III, f. di Erico IV, re [el. 1152], succ. 1147 - † 23 ott. 1157
- Canuto V *Laward* (pronip. di Svenno II), f. di Magno, re di Svezia, re collega di Svenno III . . . . . 1147 - † 9 ag. 1157
- Valdemaro I, *il Grande*, f. di Canuto (duca di Schleswig, assogg. la Norvegia e conq. Rügen), re ott. 1157 - † 12/5 1182
- Canuto VI, *il Pio*, f. (D.<sup>a</sup> di Schleswig 1182; assogg. gli Obotriti, conq. Holstein e Amburgo), re 12/5 1182 - † 12/11 1202
- Valdemaro II, *il Grande*, fr. (duca di Schleswig 1191, conq., 1219, l'Estonia), re. . . . . 12 nov. 1202 - † 28 mar. 1241
- Erico VI, *Plogpenning*, figlio (duca di Schleswig 1218), re . . . . . 28 mar. 1241 - † 9 o 10 ag. 1250
- Abele, fr. (duca di Schleswig 1232) re dopo 10 ag. 1250 - † 29/6 1252
- Cristoforo I, fr. . . . . 29 giu. 1252 - † 29 magg. 1259
- Erico VII *Gipping*, f. . . . . 29 magg. 1259 - † 21 o 22 nov. 1286
- Erico VIII *Menved*, f. (riconosce la supremazia della S. Sede), re . . . . . 22 nov. 1286 - † 13 nov. 1319
- Cristoforo II, fratello, col figlio Erico 1324 - 1331, re . . . . . 1320 - dep. 1326, ristab. 1330 - 1332
- Valdemaro IV (duca di Schleswig 1325) . . . . . 1326 - abd. 1330 († 1364)
- Interregno dal* . . . . . 1332 al 1340
- (Gerardo, Conte d'Holstein, amministratore . . . . . 1326 - 1340)
- Valdemaro V, *Atterdag*, f. del re Cristof. II (cede l'Estonia all'Ord. Teuton. e conq. Oland e Gotland) 1340 - † 25/10 1375
- Interregno dal* . . . . . 25 ott. 1375 al 13 magg. 1376
- Olao IV, nip. di Valdem. V, f. di Haakon II re di Svezia; (re di Norvegia 1380) . . . . . 13 magg. 1376 - † 3 ag. 1387

- Margherita, *la Grande*, madre di Olao IV (regina di Norvegia 1388, di Svezia 1389, unisce Calmar 1397), reggente 1375, reg.<sup>a</sup> di Danimarca 3 ag. 1387 - † 28 ott. 1412
- Erico IX di **Pomerania**, nip., da sorella, di Margher.; regg. la madre fino al 1412, re di Danimarca, Svezia e Norvegia . . . . . 28 ott. 1412 - dep. 1438 († 1459)
- Cristoforo III di **Baviera**, nip. da sorella (re di Svezia 1440, di Norv. 1442), re . . . . . 9 apr. 1440 - † 6 genn. 1448
- Cristiano I (*Christiern*), f. di Thierri il Fortunato, C.<sup>e</sup> di **Oldenburgo**; (re di Norvegia 1450, di Svezia 1457), re . . . . . 1° sett. 1448 - † 22 magg. 1481
- Giovanni (Hans), figlio, [sp. Cristina di Sassonia], (re, di Norvegia 1481, di Svezia 1497), re 22/5 1481 - † 21/2 1513
- Cristiano II, *il Malvagio*, figlio; (re di Svezia 1520), re . . . . . 21 febb. 1513 - dep. 20 genn. 1523 († 25 febb. 1559)
- Federico I, *il Pacifico* (duca d'Holstein, 1481), f. di Cristiano I; (re di Norvegia 1532), re. . . . . 1523 - † 18 apr. 1533
- Cristiano III, f. (duca di Schleswig-Holstein 1533) [sp. Dorotea di Sassonia Lauenburg], succede 1533, re di Danim.<sup>a</sup> e Norvegia . . . . . 17 lugl. 1534 - † 1° genn. 1559
- Federico II, f. [sp. Luisa di Mecklenburg], re 1/1 1559 - † 4/4 1588
- Cristiano IV, f. [sp. Anna Caterina di Brandeburgo], re di Danimarca e Norvegia . . . . . 4 apr. 1588 - † 28 febb. 1648
- Federico III, f. (vesc. di Brema 1634), re mar. 1648 - † 19 febb. 1670
- Cristiano V, f. [sp. Carlotta Amal. d'Assia-Cassel], re (acq. le Indie occ. danesi) . . . . . 19 febb. 1670 - † 25 ag. 1699
- Federico IV, f. [sp., I°, 1573, Luisa di Mecklenburgo; II°, 1721, Anna Sofia di Reventlow, duca di Schleswig]; re . . . . . 25 ag. 1699 - † 12 ott. 1730
- Cristiano VI, *il Pio*, f., re . . . . . 17 ott. 1730 - † 6 ag. 1746
- Federico V, f. [sp. Luisa di Granbret., † 51], re 6/8 1746 - † 14/1 1766
- Cristiano VII, f. [sp. Carolina Matilde di Hannover, nel 1776], re di Danimarca e Norvegia 14/1 1766 - † 13 mar. 1808
- Federico VI, f., già regg. pel padre dal 1784 [sp. Maria d'Assia-Cassel], (perde Norvegia 1814) 13/3 1808 - † 8/12 1839
- Cristiano VIII, cugino [sp. Carlotta di Mecklenb. Schwerin], re . . . . . 3 dic. 1839 - † 20 genn. 1848
- Federico VII, f. [sp., 1850 (morgan.), Luisa Cristina Rasmussen, † 74], re . . . . . 20 genn. 1848 - † 15 nov. 1863
- Cristiano IX, f. di Guglielmo, d.<sup>a</sup> di **Schleswig-Holstein-Sonderbourg-Glücksbourg** [sp., 1842, Luisa d'Assia-Cassel, † 98], (perde lo Schleswig, l'Holstein e il Lauenburgo 1864); re . . . . . 15 nov. 1863 - † 29 genn. 1906
- Federico VIII, figlio [sposa Luisa principessa di Svezia], re . . . . . 31 genn. 1906 - † 14 magg. 1912
- Cristiano X, f.; ricupera la parte settentr. dello Schleswig, restituitagli dalla Germania 1918 [sp. Alessandra di Mecklenburgo]; re . . . . . 15 magg. 1912 - . . . .

## 2. Svezia.

### Re.

Dinastia oscura degli **Ynglings**, poi dei danesi, **Skjoldungs**, che seguono:

Olao ( <i>Olaf</i> ) <i>Sköttkonung</i> , f. del re Erico; re della tribù d'Upsala dal 995, riunisce tutti gli Stati svedesi, e prende titolo di Re di Svezia (primo re cristiano) . . . . .	1000 - † 1024
Amundo Giacomo, <i>kolbränner</i> (carbonaio), f. . . . .	1022 - † 1050
Emund <i>Slemme</i> , fr., re . . . . .	1050 - † 1060
<b>Casa Stenkil</b> : Stenkil Ragnvaldsson, genero di Emund, re . . . . .	1060 - † 1066
Erico VII ed Erico VIII, re . . . . .	1066
Ingo I, f. di Stenkil, († 1110), col fr. Alstano dal 1081, († 1090), re . . . . .	1066 - 1090
Haakon I, <i>il Rosso</i> , re . . . . .	1066 - 1079 (?)
Blot-Sven, re . . . . .	1081 - 1083
Kol o Erico Arsall, f., re . . . . .	1083
Filippo, f. di Alstano, re . . . . .	1110 - † 1118
Ingo II, fr., re . . . . .	1110 - † 1125
Ragnvaldo Knaphöfde . . . . .	1125 - 1129
Magno, f. di Nicola re di Danimarca . . . . .	1129 - † 1134
<b>Casa degli Sverker e d'Erico</b> , <i>il Santo</i> , regnanti alternativamente: Sverker I, f. di Kol . . . . .	1134 - † 1155
Erico IX, <i>il Santo</i> , f. di Jedvard . . . . .	1155 - † 17 magg. 1160
Magno, nipote di Nicola re di Danimarca e di Ingo I, <i>pred.</i> . . . . .	1160 - † 1161
Carlo VII, f. di Sverker I . . . . .	1161 - † 1168
Canuto I, nip., f. di Erico IX . . . . .	1168 - † 1195
Sverker II, f. di Carlo VII . . v. 1196 - dep. 1208 († 17 lugl. 1210)	
Erico X, f. di Canuto I . . . . .	1208 - † 1216
Giovanni I, <i>il Buono</i> , f. di Sverker II . . . . .	1216 - † 1222
Erico XI, <i>lo Scilinguato</i> , f. di Erico X. . . . .	1222 - † 2 febb. 1250
Canuto II <i>Lange</i> , pronip. della casa dei <b>Folkungs</b> . . . . .	1229 - † 1234
<b>Casa dei Folkungs</b> : Valdemaro, f. del C. <sup>o</sup> Birger, suo tutore fino al 1266, re . . . . .	febb. 1250 - dep. 1274 († 1276)
Magno I <i>Ladulas</i> , fr. (usurpatore) . . . . .	1274 - † 18 dic. 1290
Birger Magnusson, f. . . . .	dic. 1290 - spod. 1319 († 1326)
Magno II <i>Smek</i> , f. del duca Erico di Norvegia (re di Norvegia 1369), re . . . . .	1319 - spod. 1343 († 1379)
Erico XII, f. . . . .	1343 - 1359
Haakon II, fr. (re di Norvegia 1349), amministratore 1361 - 1363	
Alberto di Mecklemburgo, nip. di Magno II, 1364 - dep. 24/2 1389	
Margherita, <i>la Grande</i> , f. <sup>a</sup> di Valdemaro, regina di Norvegia e Danimarca 1387, moglie di Hakon di Norvegia, regina dal 1389. - Unisce i tre Stati Scandi-	

- navi in uno solo (unione di Kalmar) 15 luglio  
 1397 . . . . . 1389 - † 28 ott. 1412
- Erico XIII, di Pomerania, nip. di Margher.<sup>a</sup>; (re di Danimarca e Norv.<sup>a</sup> 1412), di Svezia 23/7 1396 - dep. 1439 († 1459)
- Cristoforo di Baviera, nipote da sorella . . . 1439 - † 6 genn. 1448
- Carlo VIII, figlio di Canuto maresciallo di Svezia;  
 regg. 1436-48, re . . . . . 20 giu. 1448 - spod. 24 giu. 1457
- Cristiano I (re di Danimarca etc.) re 24/6 1457 - dep. 1464 († 22/5 81)
- Carlo VIII, di nuovo . . . . . ag. 1464 - rin. 1465
- Kettil Karlsson Wasa, amministratore del reame* . . . . . 1465
- Jöns Bengtston Oxenstjerna, amministratore* . . . . . 1465 - 1466
- Erik Axelsson Tott, amministratore* . . . . . 1466 - 1467
- Carlo VIII, di nuovo, re di Svezia . . . . . 1467 - † 13 magg. 1470
- Stenone I, f. di Gustavo Sture I, amministratore* . . . 1471 - 1497
- Giovanni (Hans) II, re di Danimarca, f. di Cristiano I;  
 re 14 ag. 1483, sale al trono 26 nov. 1497 - dep. 1501 († 21/2 1513)
- Stenone I, f. di Gustavo Sture II, amministratore, di nuovo* . . . . . 1501 - † 13 dic. 1503
- Spante-Nilsson Sture, maresc., amministratore* . 1503 - † 2 genn. 1512
- Stenone II Sture, f., amministratore* . 21 genn. 1512 - † febb. 1520
- Cristiano II, il *Malvagio*, f. di Giovanni II; (re di Dan.<sup>a</sup> e Norv.<sup>a</sup> 1513), re 6 mar. 1520 - dep. 20/1 1523 († 25/2 1559)
- Gustavo I **Wasa**, f. di Erico duca di Gripsholm; amministratore del Regno 24 ag. 1521 (scaccia i Danesi dalla Svezia 1523), el. re 7 giu. 1523 - abd. 25/6 1560 († 29/9 1560)
- Erico XIV, f., re . . . . . 25 giu. 1560 - dep. 30 sett. 1568 († 26/2 1577)
- Giovanni III, fr., re . . . . . 30 sett. 1568 - † 17 nov. 1592
- sigism.<sup>o</sup>, f. (re di Pol.<sup>a</sup> 1587), nov. 1592 - dep. mar. 1604 († 29/4 1632)*
- Carlo IX, il *Grande*, f. di Gustavo I Wasa; amministr.<sup>o</sup> del regno 1595-99, re . . . . . 1604 - † 8 nov. 1611
- Gustavo II Adolfo, f. (occupa Carelia, Inghria, Estonia, Livonia, Curlandia e, 1630, il Mecklemburgo), [sp., 1630, Maria Eleon. di Brandb.], re 8 nov. 1611 - † 17 nov. 1632
- Cristina, f.<sup>a</sup>, sotto reggenza, nov. 1632 - abd. 16/6 1654 († 9/4 1689)
- Carlo X Gustavo, f. di Giov. Casimiro, D.<sup>a</sup> del **Palatinato-Due Ponti** [sp. Edv.<sup>o</sup> d'Holstein-Gottorp.] 16/6 1654 - † 23/2 1660
- Carlo XI, f., regg. Edvige sua madre, re 23/2 1660 - † 15 apr. 1697
- Carlo XII, f. . . . . 15 apr. 1697 - † 11 dic. 1718
- Ulrica Eleonora, sorella, dic. 1718 - abd. 4 apr. 1720 († 5 dic. 1741)
- Federico I, principe di Assia-Cassel, marito di Ulrica Eleonora, associato al trono . . . . . 4 apr. 1720 - † 5 apr. 1751
- Adolfo Federico II d'Holstein-Gottorp, f., vescovo di Lubecca, re . . . . . 6 apr. 1751 - † 12 febb. 1771
- Gustavo III, figlio [sp. Sofia Maddalena di Danimarca], re . . . . . 12 febb. 1771 - † 29 mar. 1792
- Gustavo IV Adolfo, f., regg. il duca Carlo di Sudermania fino al 1799, re . 29 mar. 1792 - abd. 6 giu. 1809 († 7 febb. 1837)
- Carlo XIII, fr. (re di Norvegia 1814) re 6 giu. 1809 - † 5 febb. 1818

Pel tratt. di Kiel, il 4 nov. 1814 la Svezia è unita alla Norvegia. Cristiano Federico d' **Holstein-Schleswig** princ. di Danimarca, è fatto re di Svezia 19 febb. - 17 magg. 1814  
 Accettazione della Norvegia . . . . . 14 ag. 1814  
 Carlo XIV Gio. Batt.<sup>a</sup> Giulio **Bernadotte**, re di Svezia e Norv.<sup>a</sup> [sp. Eugenia Clary di Marsiglia] 5/2 1818 - † 8/3 1844  
 Oscar I, f. (D.<sup>a</sup> di Södermanland), re di Svezia e Norv.<sup>a</sup>, [sp. Giusepp.<sup>a</sup> di Leuchtenberg] . 8 mar. 1844 - † 8 lugl. 1859  
 Carlo XV, f., re . . . . . 8 lugl. 1859 - † 18 sett. 1872  
 Oscar II, fr. (re di Norvegia 1872-1905), re 18 sett. 1872 - † 8 dic. 1907  
*La Norvegia si stacca dalla Svezia proclamandosi regno indep.* 7/6 1905  
 Gustavo V, f. di Oscar II; regg. dal 1903, re di Svezia [sp., Vittoria di Baden, 20 sett. 1881], succ. 8/12 1907-....

### 3. Norvegia.

#### Re.

#### a) *Dinastia degli Ynglings* (?):

Araldo I *Harfagr* (*Bella chioma*), primo re conosciuto v. 875 . . . . . 872 - abd. 930 († v. 933)  
 Erico I *Blodryxa* (*Ascia di sangue*), . re . 930 - spod. 934 († 954)  
 Haakon I, *il Buono*, f. nat. di Araldo I, re (battezz. 961) 935 - † 961  
 Araldo II *Graafeld* (*Pelle grigia*), f. di Erico I 961 - 970 - † (976)  
 [C.<sup>o</sup> Haakon di Lade . . . . . 970 - † 995]  
 Olao (Olaf) I, Tryggvesson, pronip. di Erico I. 995 - † 9 sett. 1000  
 [C.<sup>o</sup> Erico ed Haakon . . . . . 1000 - 1016]  
 Olao II, *il Santo*, fratello di Araldo Graenski pronip. di Erico I . . . . . 1016 - dep. 1029 († 31 ag. 1030)  
 Svenone (Svein), figlio di Canuto, *il Grande*, re di Danimarca . . . . . 1030 - 1035  
 Magno I, *il Buono*, figlio di S. Olao (re di Danimarca 1042), re . . . . . 1035 - † 1047  
 Araldo III *Haardraad* (*il Severo*), f. di Sigurd pronip. di Haakon I. . . . . 1047 - † 1066  
 Olao III *Kyrre* (*il Pacifico*), fr. di Araldo III, solo, dal 1069 . . . . . 1066 - † 22 sett. 1093  
 Magno II, f. di Araldo III, assoc. col fr. Olao III; solo, dal 1069 . . . . . 1066 - † 28 apr. 1069  
 Magno III *Barfod* (*piedi nudi*), f. di Olao III, 22/9 1093 - † 24/8 1103  
 Eystein I, f. (assoc. col fr. Sigurd I ed Olao IV) . . . 1103 - † 1122  
 Sigurd I *Jorsalfar*, fratello, associato 1103, solo, dal 1122, succede . . . . . 1103 - † 26 mar. 1130  
 Olao IV, fr., re assoc. . . . . 1103 - † 1116  
 Magno IV *den Blinde* (*il Cieco*), f. di Sigurd I, re 1130 - 1135 († 1139)  
 Araldo IV *Gilli*, f. (?) di Magno III (*avventuriero*) 1130 - † 13/12 1136



- [Sigurd II *Mund*, f. di Sigurd, *usurp.* . . . 1136 - † 10 giu. 1155]  
 Eistein II, f., re . . . . . 1136 - 1157  
 Ingo I, fr. di Sigurd II, re . . . . . 1136 - † 1161  
 Haakon II, Herdabreid (*spalle larghe*), f. di Sigurd II, re 1161 - † 1162  
 Magno, fr. di Eistein II, re . . . . . 1162 - † 15 giu. 1184  
 Sverre, fr. di Sigurd II, re . . . . . 15 giu. 1184 - † 9 mar. 1202  
 Haakon III, f., re di Norvegia . . . . . 1202 - † 1 genn. 1204  
 Haakon IV, *den Gamle (il Vecchio)*, (acquista Islanda  
 e Groenlandia), re . . . . . 1217 - † 15 dic. 1263  
 Magno VI, Lagaböte (*il riformatore*), f., re . 1263 - † 9 magg. 1280  
 Erico II, f., assoc. col fr. Haakon dal 1290, 1280 - † 13 lugl. 1299  
 Haakon V, fr., assoc. col fratello Erico dal 1290;  
 solo . . . . . 13 lugl. 1299 - † 8 magg. 1319

b) *Dinastia dei Folkungs:*

- Magno VII Smek (*il buono*), f. di Erico II; (re di Svezia  
 1319), re . . . . . giu. 1319 - dep. 1343 († 1 dic. 1374)  
 Haakon VI, f., re di Svezia 1361, [sp. (1363) Margherita  
*la Grande*, erede di Danimarca], re . . . . . 1343 - † giu. 1380  
 Olo V, f. di Haakon re di Svezia; (re di Danimarca  
 1376), regg. la madre Margherita; re . giu. 1381 - † 3 ag. 1387  
 Margherita, *la Grande*, f.<sup>a</sup> di Valdemaro IV, ved.<sup>a</sup> di  
 Haakon VI, regina di Danimarca e Norvegia 1387,  
 di Svezia 1389; fa proclam. a Kalmar l'unione per-  
 sonale dei tre regni scandinavi 12 lugl. 1397; suc-  
 cede . . . . . 2 ag. 1387, rin. lugl. 1389 - † 27 ott. 1412  
 Erico di Pomerania, nip. (dalla sorella Ingeborga) di  
 Margherita, *pred.*; re di Danimarca e Svezia dal  
 1412, re di Norvegia . . . . . lugl. 1389 - dep. 1439 († 1459)  
 Cristoforo di Baviera, nip. da sorella; (re di Danim. e  
 Svezia 1440), di Norvegia . . . . . 1439 - † 6 genn. 1448  
 Carlo Knutsson *Bonde* (re di Svezia 1448), re di Nor-  
 vegia . . . . . 20 nov. 1449, riconosc. 1450 - † 15 ag. 1470  
 La Norvegia viene separata dalla Svezia . . . . . 1450  
 Cristiano I di *Oldemburgo* (re di Danimarca 1448, di  
 Svezia 1457), re . . . . . 1450 - † 22 magg. 1481  
 La *Norvegia rimane unita alla Danimarca* (V. Dani-  
 marca) . . . . . 1450 - 14 genn. 1814  
 La Norvegia accetta il re di Svezia Cristiano Federico, 14 ag. 1814  
 Pel trattato di Kiel (4 nov. 1814), la Norvegia viene  
 unita alla Svezia, come regno indep., conserv. la  
 sua costituzione particolare. - Carlo XIII di Svezia,  
 el. re di Norvegia . . . 4 nov. 1814 - † 5 febb. 1818 (V. Svezia)  
 Lo *Storthing* proclama la separaz. della Norvegia dalla  
 Svezia. Gov. prov. 7 giu. 1905 (plebisc. 16 ag. 1905) - 18 nov. 1905  
 Haakon VII, f. di Federico VIII re di Danimarca; [sp.  
 22 lugl. 1887, Maud princip. reale di Granbret.],  
 el. re di Norvegia . . . 18 nov. 1905, cor. 23 giu. 1906 - . . . .

## INDICE ALFABETICO

**NB.** - I nomi degli Stati sono impressi in carattere grassetto. - I numeri indicano le pagine del volume.

- Acaja**, 449, 505, 506, nota.  
**Albania**, 503.  
**Albania merid.**, V. Epiro.  
**Alsazia** (Alta e bassa), 469.  
**Amalfi**, 444.  
**Ancona**, 403.  
**Anjou** (ducato), 438, 467, 472, 495.  
**Aquileia**, 350.  
**Aquitania**, 462.  
**Aragona**, 547.  
**Argo**, 507, nota 1.  
**Aries**, 463.  
**Asti**, 304.  
**Asturie**, 545.  
**Atene**, 506.  
**Austrasia**, V. Francia.  
**Austria**, 488.  
**Balcanica** (penisola), 497.  
**Barcellona** (Conti di), 467, 548.  
**Bari**, 447.  
**Baviera**, 480.  
**Baviera Alta**, 483.  
**Baviera Bassa**, 483.  
**Belgio**, 533.  
**Belluno**, 354.  
**Benevento**, 441.  
**Bergamo**, 341.  
**Boemia**, 492.  
**Bologna**, 384.  
**Borgogna** (Regno), 463, 473.  
**Borgogna** (Ducato), 465.  
**Borgo S. Donnino**, V. Fidenza.  
**Bosnia - Erzegovina** (Jugoslavia), 523.  
**Brabante** (Paesi Bassi), 531.  
**Brandeburgo**, 478.  
**Brescia**, 540.  
**Bretagna**, 467.  
**Britannia**, 535.  
**Bulgaria**, 394.  
**Calabria**, 446.  
**Calendario romano**, 25, 32.  
**Calendario Ecclesiastico**, 26.  
**Calend. Giuliano e riforma gregoriana**, 28.  
**Calendario perpetuo giul. e gregoriano**, 35, seg.  
**Calendario della Repubbl. Francese**, 154 seg.  
**Camerino**, 404.  
**Campania**, 437.  
**Candia** (Creta), 498, 501 nota, 504.  
**Capua**, 443, 448.  
**Capua-Aversa**, 445, 446.  
**Carpi**, 377.  
**Carrara**, 412.  
**Castiglia**, 549.  
**Castro e Ronciglione**, 364, nota 1.  
**Catalogna**, 548.  
**Cecoslovacchia**, V. Boemia.  
**Cefalonja**, 502.  
**Cesena**, 394.

- Colorno** (Parma), 370.  
**Concordia** (Mirandola), 380.  
**Consolato** (Anni del), 3.  
**Consoli romani**, 179.  
**Consoli romani** (indice alfabetico dei), 195.  
**Cordova**, 542.  
**Corfù**, 503.  
**Cornovaglia**, 468.  
**Correggio** (Modena), 376.  
**Còrsica**, 321.  
**Costantinopoli**, 500.  
**Cracovia**, 518, 519 nota 1.  
**Cremona**, 339.  
**Creta**, V. Candia.  
**Croazia**, 523.  
**Croia** (Albania), 504.  
**Cronografia** (Nozioni di), 1.  
**Curlandia**, 516.  
**Dacia**, V. Romania.  
**Danimarca**, 554.  
**Drenta** (Paesi Bassi), 529.  
**Durazzo**, 449, 503, 504.  
**Egira maomettana**, 22, 169.  
**Elba**, 419.  
**Elvezia**, V. Svizzera.  
**Emilia**, 369.  
**Epiro** (Despotia di), 502, 503.  
**Èra Bizantina o Greca**, 3.  
   \* consolare, 3  
   \* Cristiana, 8.  
   \* di Diocleziano, 5.  
   \* della Repubbl. Francese, 154.  
   \* della fondaz. di Roma, 5:  
   \* di Spagna, 8.  
**Faenza**, 390.  
**Feltre**, 354.  
**Ferrara**, 382.  
**Fiandre**, 472.  
**Fidenza**, 371.  
**Finale Borgo**, 320.  
**Finlandia**, 520.  
**Firenze**, 407.  
**Forlì**, 392.  
**Franca**, 455.  
**Franconia**, 476, 491.  
**Frisia**, 526.  
**Friuli**, 349.  
**Gaeta**, 445.  
**Gallia**, V. Francia.  
**Genova**, 315.  
**Germania**, 475.  
**Gheldria** (Paesi Bassi), 528.  
**Glossario di date**, 109.  
**Granata**, 544.  
**Gran Bretagna**, 535.  
**Greca**, 508.  
**Groninga** (Paesi Bassi), 529.  
**Guastalla**, 378.  
**Gubbio** (Urbino), 402.  
**Gulenna**, V. Aquitania.  
**Hainaut** (Lorena), 471.  
**Iberia**, 541.  
**Iberica** (Penisola), 541.  
**Imola**, 388.  
**Imperatori Romani d'Occid.**, 207,  
   Indice alfab., 290.  
**Impero Romano d'Oriente**, 497.  
**Imperatori e re d'Italia** (Indice alfab.), 290.  
**Indizione**, 6.  
**Inghilterra**, 535.  
**Ingolstadt** (Baviera), 484.  
**Ionie** (Isole), 502, 503, 508.  
**Irlanda**, 537, 540.  
**Istria**, 360.  
**Italia** (Tav. cronol. sincr.), 206 seg.  
**Ivrea**, 306.  
**Jugoslavia**, 322.  
**Kiew** (Russia), 513.  
**Lazio**, 424.  
**Landshut** (Baviera), 484.  
**Lecce** (V. Taranto), 451.  
**Leon** (Spagna), 545, 549.  
**Lepanto**, 503.  
**Liguria**, 315.  
**Lituania** (V. anche Polonia), 520.  
**Lodi**, 338.  
**Lombardia**, 327.  
**Lorena** (Alta e Bassa), 470, 471.  
**Lucca**, 413.  
**Lugano**, 513.  
**Lusazia**, 479.  
**Lussemburgo**, 476, 477, 534.  
**Macedonia del sud**, 504.  
**Mantova**, 342.

- Marche**, 400.  
**Marca settentr.**, 478.  
**Massa**, 412.  
**Metz**, V. Francia.  
**Milano**, 327.  
**Mirandola**, 340.  
**Modena**, 374.  
**Moldavia (Dacia)**, 524, 525.  
**Monaco di Liguria** 325<sup>o</sup>  
**Monaco di Baviera**, 484.  
**Monferrato**, 307.  
**Morea**, 449, 506.  
**Mosca**, 515.  
**Nantes**, 468.  
**Napoli**, 530.  
**Nauplia**, 507, nota.  
**Navarra (Alta e Bassa)**, 546.  
**Negroponte**, 501, nota.  
**Neustria**, V. Francia,  
**Nicea (Imp. Greco)**, 501.  
**Normandia**, 474.  
**Norvegia**, 559.  
**Novara**, 309.  
**Nowgorod (Russia)**, 513.  
**Olanda**, 526.  
**Olimpiadi**, 4.  
**Oriente (Impero d')**, 497.  
**Oviedo (Spagna)**, 545.  
**Over-Yssel (Paesi Bassi)**, 526.  
**Padova**, 352.  
**Paesi Bassi del Nord**, 526.  
**Paesi Bassi del Sud**, 530.  
**Palatinato del Reno**, V. Alta Baviera.  
**Papi ed Antipapi (Tav. cronol. sincr.)**  
 207 seg.  
**Papi ed Ant. (Indice alfabetico)**, 293.  
**Parigi**, V. Francia.  
**Parma**, 362.  
**Pavia**, 337.  
**Perugia**, 421.  
**Pesaro**, 400.  
**Piacenza**, 367.  
**Piemonte**, 299.  
**Piombino**, 419.  
**Pisa**, 415.  
**Poitiers**, 462.  
**Polesine di Rovigo**, 353.  
**Polonia**, 516.  
**Portogallo**, 552.  
**Posen (Granducato)**, 519.  
**Posnania**, 518.  
**Presidii (Stato dei)**, 417.  
**Provenza (re e conti)**, 466.  
**Province Unite (Repubblica delle sette)**, 528.  
**Prussia**, 478.  
**Puglia**, 446.  
**Ratisbona**, 483.  
**Ravenna**, 397.  
**Reggio Emilia**, 372.  
**Rennes**, 468.  
**Rimini**, 395.  
**Roma**, 424.  
**Romania**, 524.  
**Ronciglione**, 364, nota.  
**Rovigo**, V. Polesine.  
**Russia**, 513, 515.  
**Salerno**, 443.  
**Salonico, V. Tessalonica.**  
**Saluzzo**, 310.  
**Santi e Beati**, 125.  
**Saragozza**, 543.  
**Sardegna**, 311.  
**Sassonia**, 485.  
**Savola**, 299.  
**Savona**, 321.  
**Scozia**, 540.  
**Serbi, Croati, Sloveni (R.° del)** 522.  
**Sicilia**, 450.  
**Siena**, 417.  
**Siviglia**, 544.  
**Slavonia**, 523.  
**Soissons**, V. Francia.  
**Souzdal (Russia)**, 514.  
**Sovrani e Governi de' principali Stati d'Europa**, 297.  
**Spagna**, 550.  
**Sparta**, 508.  
**Spoletto**, 422.  
**Strasburgo**, 470.  
**Svezia**, 557.  
**Svizzera**, 509.  
**Taranto**, 448.  
**Tavole Cronistoriche**, 179.  
**Tavole Cronolog. sincrone**, 206.

- Tessalonica (Salonico), 504.  
Toledo, 543.  
Torino, 303.  
Toscana, 406.  
Transilvania, 496, 525.  
Trebisonda (Imp. Greco di), 505.  
Trento, 357.  
Treviso, 354.  
Trieste, 359.  
Turchia, 521.  
 Turingia (V anche Sassonia), 455.  
Umbria, 421.  
Ungheria, 494.  
Urbino, 401.  
Utrecht, 528, 529.
- Valacchia, 524.  
Valenza, 543.  
Valona (Albania), 503.  
Veneto, A. Venezia, 345.  
Venezia Tridentina, 357.  
Venezia Giulia, 359.  
Vicenza, 358.  
Vilna, 519.  
Viterbo, 436.  
Volinia, 518, 520, 529.  
Wessex (Inghilterra), 536.  
Wladimir (Russia), 514.  
Wurtemberg, 487.  
Zelanda (Paesi Bassi), 527.
-

## CORREZIONI ED AGGIUNTE

Pag. linea	Invece di	Leggasi
4 18	Parte III	Parte IV.
35 9	Parte III	Parte IV.
35 14	2000	1950
111 43	Apparito	Apparitio.
185 33	Pntius	Pontius
197 3	si aggiunga:	Basilius (Fl.) 465, II, 476.
200 23	Iohannes (Im.) 425	Ioannes, 456
200 9 (dalla fine)	162	M. Iustelus Bithnicus, 162
201 dopo l'ultima linea	si aggiunga:	Q. Mustius, s., 163
205 14 (dalla fine)	(T. Tibius) 134	(T. Vibius) 134
205 22	si aggiunga:	Valentinianus III 425, 426, 430, 435, 440, 450, 455
206 nota 1, linea 3 <sup>a</sup>	si aggiunga:	ant., antipapa;
215 13	ucciso da Carino	vinto da Carino.
225 e 226 2	Eruli	Goti
239 8 (dalla fine)	Costantino VI suo fr.	Costantino VI, suo figlio
239, 240 e 241 2	E re di Germ <sup>a</sup> .	E re Franchi
245 23	(C. di Provenza)	(Re di Provenza):
256 8	Abbassare la data 1138, 1, 3 A. alla linea che segue cominc. con Corrado III pred.	
256 6 (dalla fine)	imp. rom.	re de' rom.
262 6 (dalla fine)	di Sicilia e imp. rom.	e di Sicilia, succ. al padre
262 3 (dalla fine)	Alfonso di Castiglia re, dep. 21/8 '84	Alfonso di Castiglia re, dep. 21/8 1273.
266 9	alzare la data 1311	alla linea superiore.
268 6 (dalla fine)	Imp. 29/11	succede al padre 29/11
270 14	muore 18/10	muore 17/1.
277 3	1587, 15, 25 M	1587, 15, 29 M.

Pag. linee	Invece di	Leggasi
277 6	1588, 1, 11 A	1588, 1, 17 A.
279 24	1658, 11, 26 A	1658, 11, 21 A.
279 25	1659, 12, 18 A.	1659, 12, 13 A.
279 29	1663, 1, 25 A.	1663, 1, 25 M.
280 5 (dalla fine)	Brunswick	Brunswick
281 16	(† 1780)	(† 1750)
292 19	Ipazio imp. d'Oriente	
	797-532	Ipazio imp. d'Or. 532
292 35	re Caroling. imp. 849	re Caroling. 844-875
293 9	aggiungasi: Valentiniano II imp., 283-392 Valen-	
	tiniano III imp., 425-455	
294 5 (dalla fine)	Dono II di Roma 974	Dono II di Roma 978
302 22	12 giu. 1685	12 giu. 1675
321 12	Ottone I f. 1027 c:	
	† 184	Ottone I f. † 1084
335 13	1° 111,53	1° 11 1753
336 25	5 giu. 1850	5 giu. 1859
337 19	Podestà 1180, 1911	Podestà 1180, 1191
352 31	Cisorcella	Cisorella
375 6 (dalla fine)	1530 (3)	1530 (V. Capri)
386 5 (dalla fine)	Il popolo omnina	Il popolo nomina
403 5 (dalla fine)	18 10 1805	aggiungasi: - 3 dic. 1813
410 8 (dalla fine)	D <sup>a</sup> . di Lorena 1723	D <sup>a</sup> . di Lorena 1729
410 3	8 giu. 1599	8 giu. 1509
410 8 (dalla fine)	(D <sup>a</sup> . di Lorena 1723	(D <sup>a</sup> . di Lorena 1729
448 2 (dalla fine)	Feder. I di Svezia,	Feder. I di Svevia
448 (ultima linea)	† 26 febb.,	aggiungasi: 1266.
450 18	Messina 1061	Messina 1060
450 26	succ. 1061	1060-
491 3	-† 21 11 9116	† 21 11 1916
512 (ultima linea)	(K. Scherner	(C. Scheurer,



1910. N. O. 123